

雅安统计年鉴

YAN TONGJI NIANJIAN

(2012)

雅安市统计局编

编者说明

一、《雅安统计年鉴—2012》是一部系统反映全市2011年国民经济和社会发展情况的综合性统计年刊。为方便读者使用统计数据，在每部分之后附有主要指标解释。

二、本年鉴的出版，为各级领导、经济工作者、社会各界人士了解雅安市情、掌握雅安经济社会发展状况、提供权威、翔实、可靠的资料，是一部重要的工具书。

三、《雅安统计年鉴—2012》内容包括十五个部分，即：1.综合、核算；2.农业；3.乡镇经济；4.工业；5.固定资产投资、房地产投资；6.建筑业；7.交通运输和邮电通讯业；8.财政与金融；9.劳动力与工资；10.人民生活；11.教育、卫生、体育及其他事业；12.国内贸易、对外贸易和旅游；13.市政公用事业、环境保护；14.全省各市州主要统计指标及排序；15.县域经济。

四、本年鉴封面及扉页使用的是出版年度，即反映的是2011年度的统计数据，使用时请特别注意。

五、本年鉴中的“#”代表“其中”。

六、因统计口径的变化，本年鉴中数据与往年年鉴不同的，以本年鉴数据为准。

七、本年鉴在编印过程中，得到有关部门的大力支持。在此由衷致谢。

《雅安统计年鉴 2012 年》编委会

编委会总编：	市政府副市长	黄剑东
编委会副总编：	市统计局局长	曾毅
编委会委员：		
	市统计局副局长	蒲敏
	市统计局副局长	朱成瑶
	市统计局纪检组长	丁德辉
	市统计局总统计师	周惠玲

《雅安统计年鉴—2012》编辑部

总编辑	曾毅				
副总编辑	蒲敏	朱成瑶	丁德辉	周惠玲	
责任编辑	倪琨	李世萍			
编辑人员	陈勇	唐登芸	王东	马凌	韦文翰
	陈力	陈波	钟艺	郭睿	胥佳宏
版面设计	倪琨				

统计职业道德规范

忠诚统计，乐于奉献；

实事求是，不出假数；

依法统计，严守秘密；

公正透明，服务社会。

目 录

2011年中华人民共和国国民经济和社会发展统计公报	1
2011年四川国民经济和社会发展的统计公报	28
2011年雅安国民经济和社会发展的统计公报	42
1 综合、核算	
1—1 行政区划一览表	53
1—2 行政区划	54
1—3 土地面积、年末户数及人口数	54
1—4 区县人口数及构成	55
1—5 区县人口数及自然变动	55
1—6 区县月平均气温	56
1—7 区县月降雨量	57
1—8 区县日照时数	58
1—9 各时期国民经济主要指标	59
1—10 各时期农林牧渔总产值	60
1—11 国内生产总值	61
1—12 县区国内生产总值	62
1—13 主要年份工业总产值	70
1—14 民营经济增加值	71
1—15 区县民营经济增加值	72
1—16 全市主要经济指标	80
1—17 全市主要经济指标(附表)	89
1—18 区县主要经济指标	90
1—19 区县主要经济指标(附表)	100
2 农 业	
2—1 2011年全市及县区农村基层组织和农业生产条件	113
2—2 2011年主要农产品生产情况分县、区对比表	117
2—3 2011年茶叶、水果生产情况全市及分县、区对比表	135

2—4	2011年雅安市蔬菜及特种作物生产情况对比表	143
2—5	2011年雨城区蔬菜及特种作物生产情况对比表	145
2—6	2011年名山县蔬菜及特种作物生产情况对比表	147
2—7	2011年荥经县蔬菜及特种作物生产情况对比表	149
2—8	2011年汉源县蔬菜及特种作物生产情况对比表	151
2—9	2011年石棉县蔬菜及特种作物生产情况对比表	153
2—10	2011年天全县蔬菜及特种作物生产情况对比表	155
2—11	2011年芦山县蔬菜及特种作物生产情况对比表	157
2—12	2011年宝兴县蔬菜及特种作物生产情况对比表	159
2—13	2011年雅安市畜牧业生产情况	161
2—14	2011年雨城区畜牧业生产情况	163
2—15	2011年名山县畜牧业生产情况	165
2—16	2011年荥经县畜牧业生产情况	167
2—17	2011年汉源县畜牧业生产情况	169
2—18	2011年石棉县畜牧业生产情况	171
2—19	2011年天全县畜牧业生产情况	173
2—20	2011年芦山县畜牧业生产情况	175
2—21	2011年宝兴县畜牧业生产情况	177
2—22	雅安市农林牧渔业总产值对比表	179

3 乡镇经济

3—1	全市乡镇基本情况	185
-----	----------	-----

4 工业

4—1	县区工业增加值	213
4—2	工业企业主要经济指标(总表)	214
4—3	各县区工业企业主要经济指标	236
4—4	工业企业主要经济指标(大行业)	241
4—5	国有控股工业企业主要经济指标(大行业)	252
4—6	国有控股工业企业主要经济指标(分地区)	257
4—7	外商投资和港澳台商投资工业企业主要经济指标(大行业)	262

4—8	外商和港澳台投资工业企业主要经济指标(分地区)·····	267
4—9	私营工业企业主要经济指标(分地区)·····	272
4—10	大、中型工业企业主要经济指标(大行业)·····	277
4—11	大、中型工业企业主要经济指标(分地区)·····	287
4—12	工业企业能源购进、消费与库存情况·····	292
4—13	工业企业能源购进、消费与库存情况(分品种能源消费量合计)·····	294
4—14	分产品分行业能源消费(大中小类)·····	302
4—15	分行业能源消费量(大中小类)·····	312
4—16	分产品分行业能源消费(大中小类)·····	318
4—17	分行业能源消费量(大中小类)·····	322

5 固定资产投资、房地产投资

5—1	2011年雅安市全社会固定资产投资综合对比表·····	339
5—2	2011年雅安市分县区全社会固定资产投资增长情况表·····	339
5—3	2011年雅安市分县区更新改造投资增长情况表·····	340
5—4	2011年县区全社会固定资产投资分区、县综合对比表·····	340
5—5	2011年雅安市全社会固定资产投资行业情况表·····	345
5—6	2011年全社会固定资产投资行业情况表·····	352
5—7	2011年全社会固定资产投资行业情况表·····	358
5—8	2011年全社会固定资产投资行业情况表·····	364
5—9	2011年全社会固定资产投资行业情况表·····	370
5—10	2011年全社会固定资产投资行业情况表·····	376
5—11	2011年全社会固定资产投资行业情况表·····	382
5—12	2011年全社会固定资产投资行业情况表·····	388
5—13	2011年全社会固定资产投资行业情况表·····	394
5—14	2011年固定资产投资项目构成情况·····	400
5—15	2011年区县固定资产投资项目构成情况·····	403
5—16	2011年基本建设项目投资·····	404
5—17	2011年更新改造项目投资·····	409
5—18	2011年其它投资项目投资·····	413

5—19	2011年城镇项目投资	419
5—20	2011年农村非农户项目投资表	425
5—21	按项目计划投资分固定资产投资完成情况	432
5—22	按项目计划投资分固定资产投资完成情况	432
5—23	2011年房地产投资、资金和销售情况	434
5—24	2011年分地区房地产开发企业投资完成情况	446
5—25	2011年分地区房地产开发建设房屋建筑面积和造价	446
5—26	2011年房地产开发商品房屋销售情况	447
5—27	2011年雅安市房地产财务状况	448

6 建筑业

6—1	雅安市建筑业企业生产指标	451
6—2	雅安市建筑业企业财务指标	453
6—3	建筑业企业房屋建筑完成情况	454
6—4	各地区建筑业企业主营业务收入	455
6—5	各地区建筑业企业主营业务成本	455
6—6	各地区建筑企业营业利润	456
6—7	各地区建筑业企业利润总额	456
6—8	各地区建筑业企业主要经济指标	457
6—9	各地区建筑业总产值及构成	458
6—10	各地区建筑业房屋建筑施工面积	459
6—11	各地区房屋竣工面积	460
6—12	各地区建筑业企业竣工房屋价值	462
6—13	资质建筑业企业生产、财务情况	464

7 交通运输和邮电通讯业

7—1	公路里程	481
7—2	公路运输量完成情况	481
7—3	公路运输量完成情况	482
7—4	邮电业务量	482

8 财政金融

- 8—1 各区县财政收支情况·····487
- 8—2 各区县城乡居民储蓄存款余额·····490
- 8—3 各区县城乡居民储蓄贷款余额·····490

9 劳动力与工资

- 9—1 从业人员数和劳动报酬情况·····497
- 9—2 各县全部单位平均工资·····513
- 9—3 全省及分市州单位从业人员和劳动报酬情况过录表·····514
- 9—4 2011年分地区工资统计情况·····517
- 9—5 2011年分地区职工平均工资情况·····518

10 人民生活

- 10—1 城市住户调查·····523
- 10—2 城市住户调查人口情况·····524
- 10—3 城市居民每百户拥有耐用消费品数量·····525
- 10—4 平均每人现金收支情况·····526
- 10—5 平均每人全年购买主要食品、衣着数量·····527
- 10—6 分区县城镇居民人均可支配收入·····528
- 10—7 分区县城镇居民人均消费性支出·····528

11 教育、卫生、体育及其他事业

- 11—1 各区县学校数·····533
- 11—2 各区县在校生人数·····534
- 11—3 各区县招生数·····536
- 11—4 各区县毕生人数·····536
- 11—5 各区县小学专任教师数·····538
- 11—6 各区县学校数情况·····539
- 11—7 卫生情况·····539
- 11—8 文化、广播、电影电视事业·····542

12 国内贸易、对外贸易和旅游

- 12—1 各时期社会消费品零售总额·····547

12—2	限额以上批发零售法人企业商品购进、销售和库存综合表	549
12—3	限额以上批发零售法人企业财务状况综合表	553
12—4	限额以上住宿餐饮法人企业财务状况综合表	571
12—5	限额以上住宿餐饮法人企业经营情况综合表	589
12—6	限额以上住宿和餐饮业法人基本情况表	593
12—7	限额以上住宿和餐饮业产业和个体经营户情况综合表	595
12—8	限额以上批发零售产业和个体户经营户商品购进、销售和库存	597
12—9	历年旅游情况	599
12—10	旅游情况	599
12—11	2011年旅游收入在全省的排位情况	600
13 市政公用设施和环保		
13—1	市政公用事业	607
13—2	环境保护情况	610
14 市州经济		
14—1	综合	619
14—2	核算、民营	622
14—3	工业	624
14—4	农业	625
14—5	全社会固定资产投资完成额	627
14—6	社会消费品零售总额	628
14—7	人民生活	629
15 县域经济综合评价排位		
15—1	2011年四川省县级经济综合评价排位(一)	633
15—2	2011年四川省县级经济综合评价排位(二)	634
15—3	2011年平原地区县级经济综合评价排位	635
15—4	2011年丘陵地区县级经济综合评价排位	635
15—5	2011年山区县级经济综合评价排位	636
15—6	2011年少数民族地区县级经济综合评价排位	636
15—7	2011年四川省县级经济综合评价指标及位次	637

1—1 行政区划一览表

县 区	乡、镇									
雨城区	北郊镇	草坝镇	合江镇	大兴镇	对岩镇	沙坪镇	中里镇	上里镇	严桥镇	
	晏场镇	多营镇	碧峰峡镇	南郊乡	八步乡	观化乡	孔坪乡	凤鸣乡	望鱼乡	
名山县	蒙阳镇	百丈镇	车岭镇	永兴镇	马岭镇	新店镇	蒙顶山镇	黑竹镇	红星镇	城东乡
	前进乡	中峰乡	联江乡	廖场乡	万古乡	红岩乡	双河乡	建山乡	解放乡	茅河乡
荥经县	严道镇	花滩镇	六合乡	烈太乡	安靖乡	民建乡	烈士乡	荥河乡	新建乡	泗坪乡
	三合乡	大田坝乡	天凤乡	宝峰乡	新添乡	附城乡	五宪乡	烟竹乡	青龙乡	龙苍沟乡
汉源县	富林镇	九襄镇	乌斯河镇	宜东镇	富庄镇	清溪镇	大树镇	皇木镇	大田乡	唐家乡
	河西乡	大岭乡	前域乡	后域乡	大堰乡	两河乡	富乡乡	梨园乡	三交乡	双溪乡
	建黎乡	市荣乡	富泉乡	万工乡	安乐乡	万里乡	马烈乡	白岩乡	青富乡	桂贤乡
	晒经乡	料林乡	小堡藏彝族乡	片马彝族乡	坭美彝族乡	永利彝族乡	顺河彝族乡			
石棉县	新棉镇	安顺彝族乡	先锋藏族乡	蟹螺藏族乡	永和乡	回隆彝族乡	擦罗彝族乡			
	栗子坪	彝 族 乡	美 罗 乡	迎 政 乡	宰 羊 乡	丰 乐 乡				
	新明藏族彝族乡		挖 角 彝 族	藏 族 乡	田湾彝族乡	草科藏族乡				
天全县	城厢镇	始阳镇	小河乡	思经乡	玉泉乡	紫石乡	两路乡	大坪乡		
	乐英乡	多功乡	仁义乡	老场乡	新场乡	新华乡	兴业乡			
芦山县	芦阳镇	飞仙关镇	双石镇	太平镇	大川镇	思延乡	清仁乡	龙门乡	宝盛乡	
宝兴县	穆坪镇	灵关镇	陇东镇	蜂桶寨乡	硃磬藏族乡	永富乡	明礼乡	五龙乡	大溪乡	

1—2 行政 区 划

单位：个、平方公里

地 区	行政区域 总面积	乡	镇	街道办 事 处	村委会	村 民 小 组	居 委 会	居 民 小 组
全 市	15046	106	42	5	1017	6812	64	459
雨城区	1063	6	12	4	191	1234	17	160
名山县	618	11	9		192	1264	12	52
荥经县	1777	19	2		105	770	7	30
汉源县	2215	32	8		204	1526	6	98
石棉县	2679	15	1	1	92	473	8	47
天全县	2390	13	2		138	956	6	39
芦山县	1191	4	5		40	255	6	25
宝兴县	3114	6	3		55	334	2	8

1—3 土地面积、年末户数及人口数

	行政区域总面积 (平方公里)	年末总户数 (户)	年末总人口 (人)	人口密度 (人/平方公里)
全 市	15046	553416	1557560	104
雨城区	1063	136466	346991	326
名山县	618	88733	276242	447
荥经县	1777	63205	151220	85
汉源县	2215	108934	327407	148
石棉县	2679	44948	122883	46
天全县	2390	50846	154084	64
芦山县	1191	41724	120106	101
宝兴县	3114	18560	58627	19

1—4 区县人口数及构成

单位：人

地 区	年末总人口	按农业和非农业分		按性别分	
		农业人口	非农业人口	男性人口	女性人口
全 市	1557560	1171464	386096	797682	759878
雨城区	346991	181350	165641	176860	170131
名山县	276242	239328	36914	142412	133830
荥经县	151220	110915	40305	76875	74345
汉源县	327407	294861	32546	167115	160292
石棉县	122883	83166	39717	62633	60250
天全县	154084	126380	27704	79554	74530
芦山县	120106	89346	30760	61809	58297
宝兴县	58627	46118	12509	30424	28203

1—5 区县人口数及自然变动

单位：人、‰

地区	年末总人口	当年出生人口	当年死亡人口	出生率	死亡率	自然增长率
全市	1557560	16035	7100	10.29	4.56	5.73
雨城区	346991	3037	1973	8.75	5.69	3.07
名山县	276242	3421	1037	12.38	3.75	8.63
荥经县	151220	1362	415	9.01	2.74	6.26
汉源县	327407	3089	1183	9.43	3.61	5.82
石棉县	122883	1678	1021	13.66	8.31	5.35
天全县	154084	1559	599	10.12	3.89	6.23
芦山县	120106	1349	641	11.23	5.34	5.89
宝兴县	58627	540	231	9.21	3.94	5.27

1—6 区县月平均气温

单位：℃

	1月	2月	3月	4月	5月	6月
雨城区	2.9	8.6	9.9	17.8	20.9	24.4
名山县	2.3	8	9.2	17.2	20.5	24
荥经县	2.5	8	9	16.2	19.8	23.1
汉源县	4	9.7	10	17.3	20.5	22.7
石棉县	6.3	11.7	12	19	21.8	23.4
天全县	2.4	7.9	8.8	16.1	19.5	22.9
芦山县	3.2	8.5	9.5	16.8	20.3	23.6
宝兴县	1.7	7.6	8.1	15.6	18.8	21.7

单位：℃

	7月	8月	9月	10月	11月	12月
雨城区	24.9	26	20.6	16.8	14.5	7.2
名山县	24.5	25.5	20	16.1	13.9	6.4
荥经县	23.8	25	20	16.1	14.2	6.4
汉源县	23.5	25.1	20.4	16.9	14.8	7.4
石棉县	24.4	25.9	21.9	18.3	15.4	9.5
天全县	23.9	24.7	19.9	16	14.1	6.2
芦山县	24.7	25.5	20.7	16.8	15	7.2
宝兴县	23	23.7	19	15.2	13.3	5.7

1—7 区县月降雨量

单位：毫米

	1月	2月	3月	4月	5月	6月
雨城区	40.2	21.3	52.9	33.1	126.8	88.1
名山县	41.2	19.5	62.4	21.7	140.7	100.3
荥经县	10.2	3.6	30.5	37.8	100.9	105.6
汉源县	0	0.9	25.7	27.1	70.8	96.3
石棉县	0	2.1	20.3	41.3	78.4	116.3
天全县	45.9	35.3	76.2	42	162.4	105.9
芦山县	22.2	12.1	63.5	27.3	134.6	119
宝兴县	4.8	6.3	41.9	24.3	146.9	124.3

单位：毫米

	7月	8月	9月	10月	11月	12月
雨城区	289.4	514.6	183.2	85.5	80	32.7
名山县	314.8	296.8	134.6	72.5	48.8	24.4
荥经县	317.4	142.8	96.1	59.1	39	13.1
汉源县	201.2	67.5	69	22.6	17.5	8.4
石棉县	205.7	52.6	54.8	20.3	26.7	0.6
天全县	354.7	230.6	174.1	92.8	83.2	43.1
芦山县	323.2	232.8	142.6	67.5	54	22.2
宝兴县	198.9	129.5	123.9	26.6	18.8	5.5

1—8 区县日照时数

单位：小时

	1月	2月	3月	4月	5月	6月
雨城区	17.9	67.7	64.9	112.1	111.2	119.4
名山县	18.4	55.3	60.6	105.4	117.8	118.8
荥经县	10.5	67.1	49.4	105.5	106.5	122.9
汉源县	65.7	158.1	85.1	154.6	140.9	127.5
石棉县	75.5	141.7	72.9	147.4	126.3	113
天全县	13.6	59.8	60.1	103.3	104.5	119.2
芦山县	21.2	76.9	49.6	111.3	108.6	122.2
宝兴县	47.5	62.9	43.8	81.5	92.8	99.4

单位：小时

	7月	8月	9月	10月	11月	12月
雨城区	93.7	203	47.2	31.1	56.7	28.8
名山县	77.7	157.2	35.3	30.6	53.1	28.4
荥经县	96.2	200.8	42.6	40.8	50.9	13.5
汉源县	114.4	217.9	74.5	78.3	123.8	35.4
石棉县	117.7	215.5	73.9	75.5	113.6	26.4
天全县	101.6	188.8	44.2	32.9	66.5	29.4
芦山县	99.7	188.6	47.2	34.5	68.7	34.6
宝兴县	91	159.8	35.7	25.2	58.5	38.6

1—9 各时期国民经济主要指标

单位：万元、人、元

	国内生产 总 值	第一产业	第二产业	工 业	建筑业	第三产业	年平均常住 人口	人均 GDP
1979 年	36295	15260	10436	8754	1682	10599	1279300	284
1980 年	40930	16778	10610	8992	1618	13542	1287500	318
1981 年	47604	20956	11464	9716	1748	15184	1301300	366
1982 年	54431	24776	13591	11737	1854	16064	1315200	414
1983 年	60977	28354	14951	12911	2040	17672	1320900	462
1984 年	68272	31052	18484	16255	2229	18736	1325100	515
1985 年	81351	34522	22933	20168	2765	23896	1337200	608
1986 年	87826	37807	26610	23402	3208	23409	1355500	648
1987 年	98277	42741	28889	25415	3474	26647	1373700	715
1988 年	115435	47351	35573	31910	3663	32511	1382000	835
1989 年	133835	51612	40947	37522	3425	41276	1393100	961
1990 年	149814	60456	45204	41648	3556	44154	1405800	1066
1991 年	169302	63917	49647	45157	4490	55738	1417700	1194
1992 年	212744	72290	77368	69899	7469	63086	1429200	1489
1993 年	245399	80493	98796	90081	8715	66110	1441000	1703
1994 年	343232	104176	149176	135963	13213	89880	1450800	2366
1995 年	423120	124288	186764	170159	16605	112068	1458900	2900
1996 年	489717	146832	204503	184265	20238	138382	1466200	3340
1997 年	585326	168307	256802	232938	23864	160217	1472300	3976
1998 年	620794	174465	271103	242514	28589	175226	1488300	4171
1999 年	623837	175508	255662	224108	31554	192667	1491200	4183
2000 年	684708	182442	282597	245026	37571	219669	1504100	4552
2001 年	749281	194667	310548	266945	43603	244066	1511900	4956
2002 年	827689	218416	337351	284927	52424	271922	1517850	5453
2003 年	919440	219990	392120	322036	70084	307330	1517150	6060
2004 年	1101832	264899	480504	375303	105201	356429	1521850	7240
2005 年	1264636	283453	568589	458760	109829	412594	1521900	8310
2006 年	1489092	327647	690170	563355	126815	471275	1515100	9828
2007 年	1767505	384933	842918	694638	148280	539654	1507500	11725
2008 年	2102336	441751	1039736	864636	175100	620849	1517500	13854
2009 年	2396141	448014	1245021	1037261	207760	703106	1525200	15711
2010 年	2865379	499679	1578255	1351041	227214	787445	1517600	18881
2011 年	3501250	568749	2003780	1749528	254252	928721	1512600	23147

1—10 各时期农林牧渔总产值

(当年价)

单位：万元

年份	农林牧渔业 总产值	农业总产值	林业总产值	牧业总产值	渔业总产值
1965	6780	5718	299	729	34
1970	8136	7076	276	750	34
1975	13975	11904	443	1599	29
1978	24211	18853	474	4861	23
1980	25875	18790	756	6295	34
1985	49753	31293	4719	13333	408
1986	53907	34773	3493	15074	567
1987	63572	38937	4849	18833	953
1988	73752	42897	5648	23964	1243
1989	80822	47415	5661	26292	1454
1990	95397	57526	5766	30495	1610
1991	100429	59335	6341	33018	1735
1992	112477	64672	7095	38837	1873
1993	129439	74166	7594	45291	2388
1994	168625	97163	8304	60250	2908
1995	206186	117357	10550	75022	3257
1996	242162	140653	10666	86658	4185
1997	280312	156610	11920	107610	4172
1998	292609	165585	12726	109857	4441
1999	288534	156441	11518	116682	3893
2000	297472	149945	19562	123927	4038
2001	319885	149575	21283	144827	4200
2002	338630	149803	22818	161730	4279
2003	372349	149880	24954	186647	4456
2004	450788	187773	29541	222016	4856
2005	535581	231802	32111	258545	5216
2006	575405	260089	33427	268270	5271
2007	662249	293805	40107	313426	6063
2008	789268	366303	49985	356727	6610
2009	738079	346332	55387	319466	6906
2010	825678	388593	54550	364269	7449
2011	946413	442659	62946	420794	8017

1—11 国内生产总值

单位：万元、%

项 目	单位	按当年价格计算		按 2010 年可比价格计算		
		2011 年	2010 年	2011 年	2010 年	比上年增长
国内生产总值	万元	3501250	2865379	3304221	2865379	15.3
第一产业	万元	568749	499679	516845	499679	3.4
第二产业	万元	2003780	1578255	1909988	1578255	21.0
工业	万元	1749528	1351041	1672589	1351041	23.8
建筑业	万元	254252	227214	237399	227214	4.5
第三产业	万元	928721	787445	877388	787445	11.4
交通运输、仓储和邮政业	万元	97290	85821	93974	85821	9.5
信息传输、计算机服务和软件	万元	62238	51690	57583	51690	11.4
批发和零售业	万元	110627	97515	105762	97515	8.5
住宿和餐饮业	万元	92401	77844	87391	77844	12.3
金融保险业	万元	89088	76949	84644	76949	10.0
房地产业	万元	68950	61265	64511	61265	5.3
租赁和商务服务业	万元	11920	10895	11440	10895	5.0
科研、技术服务和地质勘查	万元	9363	7485	8892	7485	18.8
水利、环境和公共设施管理	万元	8934	7142	8485	7142	18.8
居民服务和其他服务业	万元	50356	46025	48326	46025	5.0
教育	万元	101227	80919	96132	80919	18.8
卫生、社会保障和社会福利	万元	47438	37921	45050	37921	18.8
文化、体育和娱乐业	万元	6200	5667	5950	5667	5.0
公共管理和社会组织	万元	172689	140307	159248	140307	13.5
年平均人口	百人	15126	15176			-0.3
人均国内生产总值	元/人	23147	18881	21845	18881	15.7

1—12 县区国内生产总值

雨城区

单位：万元、%

项 目	单位	按当年价格计算		按 2010 年可比价格计算		
		2011 年	2010 年	2011 年	2010 年	比上年增长
国内生产总值	万元	1003865	821357	944636	821357	15.0
第一产业	万元	122170	105688	110233	105688	4.3
第二产业	万元	495560	398992	475329	398992	19.1
工业	万元	443253	357494	426490	357494	19.3
建筑业	万元	52307	41498	48839	41498	17.7
第三产业	万元	386135	316677	359074	316677	13.4
交通运输、仓储和邮政业	万元	21338	18298	20128	18298	10.0
信息传输、计算机服务和软件	万元	44213	36523	40906	36523	12.0
批发和零售业	万元	42723	35919	40462	35919	12.6
住宿和餐饮业	万元	32978	27393	31125	27393	13.6
金融保险业	万元	44694	37915	42465	37915	12.0
房地产业	万元	25763	22164	24240	22164	9.4
租赁和商务服务业	万元	5317	4725	5103	4725	8.0
科研、技术服务和地质勘查	万元	7832	6261	7438	6261	18.8
水利、环境和公共设施管理	万元	3082	2464	2927	2464	18.8
居民服务和其他服务业	万元	21206	18844	20352	18844	8.0
教育	万元	52410	41896	49772	41896	18.8
卫生、社会保障和社会福利	万元	19998	15986	18990	15986	18.8
文化、体育和娱乐业	万元	5901	5244	5664	5244	8.0
公共管理和社会组织	万元	58680	43045	49502	43045	15.0
年平均人口	百人	3556	3532			0.7
人均国内生产总值	元/人	28230	23255	26565	23255	14.2

1-12 续表 1

名山县

单位：万元、%

项 目	单位	按当年价格计算		按 2010 年可比价格计算		
		2011 年	2010 年	2011 年	2010 年	比上年增长
国内生产总值	万元	428305	346908	400640	346908	15.5
第一产业	万元	130934	112811	117374	112811	4.0
第二产业	万元	194088	146716	185060	146716	26.1
工业	万元	172006	128470	164442	128470	28.0
建筑业	万元	22082	18246	20618	18246	13.0
第三产业	万元	103283	87381	98206	87381	12.4
交通运输、仓储和邮政业	万元	6620	5813	6394	5813	10.0
信息传输、计算机服务和软件	万元	2440	2016	2258	2016	12.0
批发和零售业	万元	15616	13592	14930	13592	9.8
住宿和餐饮业	万元	11598	9660	10990	9660	13.8
金融保险业	万元	10558	9119	10031	9119	10.0
房地产业	万元	8792	8306	8776	8306	5.7
租赁和商务服务业	万元	1059	950	1016	950	6.9
科研、技术服务和地质勘查	万元	1030	823	978	823	18.8
水利、环境和公共设施管理	万元	5020	4013	4767	4013	18.8
居民服务和其他服务业	万元	4793	4299	4599	4299	7.0
教育	万元	12288	9823	11670	9823	18.8
卫生、社会保障和社会福利	万元	5136	4106	4878	4106	18.8
文化、体育和娱乐业	万元	357	320	342	320	6.9
公共管理和社会组织	万元	17976	14541	16577	14541	14.0
年平均人口	百人	2635	2626			0.3
人均国内生产总值	元/人	16254	13211	15205	13211	15.1

综 合、核算

1-12 续表 2

荣 经 县

单位：万元、%

项 目	单位	按当年价格计算		按 2010 年可比价格计算		
		2011 年	2010 年	2011 年	2010 年	比上年增长
国内生产总值	万元	433544	355174	410074	355174	15.5
第一产业	万元	52276	45201	46755	45201	3.4
第二产业	万元	277788	222586	264878	222586	19.0
工业	万元	246718	194771	235868	194771	21.1
建筑业	万元	31070	27815	29010	27815	4.3
第三产业	万元	103480	87387	98441	87387	12.6
交通运输、仓储和邮政业	万元	20771	18845	20063	18845	6.5
信息传输、计算机服务和软件	万元	1430	1356	1403	1356	3.5
批发和零售业	万元	12163	11245	11788	11245	4.8
住宿和餐饮业	万元	12918	10582	12581	10582	18.9
金融保险业	万元	5493	4825	5352	4825	10.9
房地产业	万元	6815	5092	6607	5092	29.8
租赁和商务服务业	万元	5230	4146	4718	4146	13.8
科研、技术服务和地质勘查	万元	119	95	113	95	18.9
水利、环境和公共设施管理	万元	234	187	222	187	18.7
居民服务和其他服务业	万元	10163	8310	9240	8310	11.2
教育	万元	8647	6913	8213	6913	18.8
卫生、社会保障和社会福利	万元	5261	4206	4996	4206	18.8
文化、体育和娱乐业	万元	420	360	405	360	12.5
公共管理和社会组织	万元	13816	11225	12740	11225	13.5
年平均人口	百人	1487	1485			0.1
人均国内生产总值	元/人	29156	23917	27577	23917	15.3

1-12 续表 3

汉源县

单位：万元、%

项 目	单位	按当年价格计算		按 2010 年可比价格计算		
		2011 年	2010 年	2011 年	2010 年	比上年增长
国内生产总值	万元	414966	314428	388977	314428	23.7
第一产业	万元	96202	85868	87414	85868	1.8
第二产业	万元	207598	128697	194883	128697	51.4
工业	万元	132574	52533	124832	52533	137.6
建筑业	万元	75024	76164	70051	76164	-8.0
第三产业	万元	111166	99863	106680	99863	6.8
交通运输、仓储和邮政业	万元	20312	18540	19620	18540	5.8
信息传输、计算机服务和软件	万元	2334	2213	2348	2213	6.1
批发和零售业	万元	16812	14670	16072	14670	9.6
住宿和餐饮业	万元	9444	8443	8888	8443	5.3
金融保险业	万元	16185	14893	15533	14893	4.3
房地产业	万元	7921	7178	7537	7178	5.0
租赁和商务服务业	万元	1087	987	1054	987	6.8
科研、技术服务和地质勘查	万元	296	264	285	264	8.0
水利、环境和公共设施管理	万元	512	450	486	450	8.0
居民服务和其他服务业	万元	6177	5645	5928	5645	5.0
教育	万元	9437	8394	9074	8394	8.1
卫生、社会保障和社会福利	万元	5519	4909	5307	4909	8.1
文化、体育和娱乐业	万元	461	415	443	415	6.7
公共管理和社会组织	万元	14669	12862	14105	12862	9.7
年平均人口	百人	3250	3237			0.4
人均国内生产总值	元/人	12768	9714	11969	9714	23.2

综 合、核算

1-12 续表 4

石 棉 县

单位：万元、%

项 目	单位	按当年价格计算		按 20105 年可比价格计算		
		2011 年	2010 年	2011 年	2010 年	比上年增长
国内生产总值	万元	478853	400247	458321	400247	14.5
第一产业	万元	43125	38278	39597	38278	3.4
第二产业	万元	364522	298604	348635	298604	16.8
工业	万元	343325	280057	328227	280057	17.2
建筑业	万元	21197	18547	20408	18547	10.0
第三产业	万元	71206	63365	70089	63365	10.6
交通运输、仓储和邮政业	万元	3246	2696	3176	2696	17.8
信息传输、计算机服务和软件	万元	1370	1413	1350	1413	-4.5
批发和零售业	万元	11858	10419	11613	10419	11.5
住宿和餐饮业	万元	9437	8235	9266	8235	12.5
金融保险业	万元	5707	5027	5569	5027	10.8
房地产业	万元	4816	4285	4724	4285	10.2
租赁和商务服务业	万元	146	135	143	135	5.9
科研、技术服务和地质勘查	万元	78	68	74	68	8.8
水利、环境和公共设施管理	万元	96	84	91	84	8.3
居民服务和其他服务业	万元	4255	3761	4181	3761	11.2
教育	万元	7027	6409	6956	6409	8.5
卫生、社会保障和社会福利	万元	3907	3454	3839	3454	11.1
文化、体育和娱乐业	万元	577	540	568	540	5.2
公共管理和社会组织	万元	18686	16839	18539	16839	10.1
年平均人口	百人	1260	1242			1.4
人均国内生产总值	元/人	38004	32226	36375	32226	12.9

1-12 续表 5

天 全 县

单位：万元、%

项 目	单位	按当年价格计算		按 2010 年可比价格计算		
		2011 年	2010 年	2011 年	2010 年	比上年增长
国内生产总值	万元	333316	293305	316973	293305	8.1
第一产业	万元	52626	46962	48508	46962	3.3
第二产业	万元	205987	179564	196448	179564	9.4
工业	万元	184459	161786	176347	161786	9.0
建筑业	万元	21528	17778	20101	17778	13.1
第三产业	万元	74703	66779	72017	66779	7.8
交通运输、仓储和邮政业	万元	11750	10999	11659	10999	6.0
信息传输、计算机服务和软件	万元	1783	1682	1783	1682	6.0
批发和零售业	万元	10921	9687	10440	9687	7.8
住宿和餐饮业	万元	8966	8029	8930	8029	11.2
金融保险业	万元	7332	6546	6963	6546	6.4
房地产业	万元	6752	5986	6348	5986	6.0
租赁和商务服务业	万元	410	348	393	348	12.9
科研、技术服务和地质勘查	万元	214	183	202	183	10.4
水利、环境和公共设施管理	万元	267	225	254	225	12.9
居民服务和其他服务业	万元	5697	5013	5468	5013	9.1
教育	万元	5511	4758	5234	4758	10.0
卫生、社会保障和社会福利	万元	3755	3227	3566	3227	10.5
文化、体育和娱乐业	万元	363	308	348	308	13.0
公共管理和社会组织	万元	10982	9788	10429	9788	6.5
年平均人口	百人	1460	1339			9.0
人均国内生产总值	元/人	22830	20965	21710	20965	3.6

综 合、核 算

1-12 续表 6

芦 山 县

单位：万元、%

项 目	单 位	按当年价格计算		按 2010 年可比价格计算		
		2011 年	2010 年	2011 年	2010 年	比上年增长
国内生产总值	万元	224703	180045	208123	180045	15.6
第一产业	万元	41817	35789	36878	35789	3.0
第二产业	万元	138218	106060	128836	106060	21.5
工业	万元	125952	95356	117383	95356	23.1
建筑业	万元	12266	10704	11453	10704	7.0
第三产业	万元	44668	38196	42409	38196	11.0
交通运输、仓储和邮政业	万元	5688	5122	5481	5122	7.0
信息传输、计算机服务和软件	万元	1113	1022	1124	1022	10.0
批发和零售业	万元	6305	5198	5993	5198	15.3
住宿和餐饮业	万元	3881	3249	3694	3249	13.7
金融保险业	万元	4255	3733	4032	3733	8.0
房地产业	万元	4033	3591	3773	3591	5.1
租赁和商务服务业	万元	62	56	59	56	5.4
科研、技术服务和地质勘查	万元	23	20	22	20	10.0
水利、环境和公共设施管理	万元	242	211	228	211	8.1
居民服务和其他服务业	万元	2056	1806	1954	1806	8.2
教育	万元	4178	3577	3942	3577	10.2
卫生、社会保障和社会福利	万元	2081	1809	1963	1809	8.5
文化、体育和娱乐业	万元	204	180	194	180	7.8
公共管理和社会组织	万元	10547	8622	9950	8622	15.4
年平均人口	百人	1095	1088			0.6
人均国内生产总值	元/人	20521	16548	19007	16548	14.9

1-12 续表 7

宝 兴 县

单位：万元、%

项 目	单位	按当年价格计算		按 2010 年可比价格计算		
		2011 年	2010 年	2011 年	2010 年	比上年增长
国内生产总值	万元	178850	146729	169768	146729	15.7
第一产业	万元	26076	23580	24311	23580	3.1
第二产业	万元	124054	98017	117708	98017	20.1
工业	万元	105547	81715	100428	81715	22.9
建筑业	万元	18507	16302	17280	16302	6.0
第三产业	万元	28720	25132	27749	25132	10.4
交通运输、仓储和邮政业	万元	6023	5127	5828	5127	13.7
信息传输、计算机服务和软件	万元	831	760	836	760	10.0
批发和零售业	万元	2992	2550	2860	2550	12.2
住宿和餐饮业	万元	2968	2525	2840	2525	12.5
金融保险业	万元	839	738	797	738	8.0
房地产业	万元	2586	2350	2506	2350	6.6
租赁和商务服务业	万元	123	105	116	105	10.5
科研、技术服务和地质勘查	万元	53	46	50	46	8.7
水利、环境和公共设施管理	万元	163	140	156	140	11.4
居民服务和其他服务业	万元	1716	1470	1630	1470	10.9
教育	万元	2710	2470	2700	2470	9.3
卫生、社会保障和社会福利	万元	1590	1390	1550	1390	11.5
文化、体育和娱乐业	万元	103	91	100	91	9.9
公共管理和社会组织	万元	6023	5370	5780	5370	7.6
年平均人口	百人	575	568			1.2
人均国内生产总值	元/人	31104	25833	29525	25833	14.3

1—13 主要年份工业总产值

(当年价)

单位：万元

年份	工业总产值	其中： 国有工业	集体工业	轻工业	重工业
1952	2147	945	481	1581	566
1957	8746	6861	1540	4964	3782
1965	6166	4946	1219	4010	2156
1970	9789	8243	1546	4427	5362
1975	17089	14573	2516	6694	10395
1978	24189	20093	4096	7733	16456
1980	26250	21242	5007	10263	15987
1985	59361	42222	15123	21343	38018
1986	65819	43251	18607	23418	42401
1987	80407	53189	21494	29962	50445
1988	104668	68809	27858	39809	64859
1989	131419	85378	35473	47468	83951
1990	132451	83400	34671	44299	88152
1991	158013	95500	44073	53090	104923
1992	220578	119200	69102	61782	158796
1993	340514	133100	123102	81981	258533
1994	498004	160300	170608	133892	364112
1995	692575	152715	230404	186170	506405
1996	786833	155506	278842	224759	562074
1997	908131	154987	320562	207794	700337
1998	925760	97360	258714	253699	672061
1999	890330	83765	258234	321738	568592
2000	963825	950058	213664	279509	684316
2001	1110325	67143	108226	323839	786486
2002	1204650	55378	79816	344957	859694
2003	434859	71048	23348	71178	363672
2004	561435	72092	27004	80493	480942
2005	693261	75552	10097	90488	602773
2006	871614	84463	9727	91493	780121
2007	1242609	120643	5839	149703	1092907
2008	1779786	140528	6822	243810	1535976
2009	2288140	204127		311557	1976583
2010	3169325	176275	300	423658	2745667
2011	4248500	509800	540	505000	374340

注：2003年以后的工业数据为规上口径

1—14 民营经济增加值

单位：万元、%

	按当年价格计算				按 2010 年可比价格计算		
	绝对值		构成		绝对值		比上年增长
	2011 年	2010 年	2011 年	2010 年	2011 年	2010 年	
国内生产总值	3501250	2865379	100	100	3304221	2865379	15.3
民营经济	1978614	1575910	56.5	55	1876083	1575910	19
第一产业	568749	499679	100	100	516845	499679	3.4
民营经济	169891	147693	29.9	29.6	154387	147693	4.5
第二产业	2003780	1578255	100	100	1909988	1578255	21
民营经济	1326540	1029208	66.2	65.2	1264667	1029208	22.9
工业	1749528	1351041	100	100	1672589	1351041	23.8
民营经济	1168066	889858	66.8	65.9	1116698	889858	25.5
建筑业	254252	227214	100	100	237399	227214	4.5
民营经济	158474	139350	62.3	61.3	147969	139350	6.2
第三产业	928721	787445	100	100	877388	787445	11.4
民营经济	482183	399009	51.9	50.7	457029	399009	14.5
交通运输、仓储和邮政业	97290	85821	100	100	93974	85821	9.5
民营经济	87215	74377	89.6	86.7	84242	74377	13.3
信息传输、计算机服务和软件	62238	51690	100	100	57583	51690	11.4
民营经济	32831	24310	52.8	47	30375	24310	24.9
批发和零售业	110627	97515	100	100	105762	97515	8.5
民营经济	93561	79549	84.6	81.6	89447	79549	12.4
住宿和餐饮业	92401	77844	100	100	87391	77844	12.3
民营经济	78778	64009	85.3	82.2	74507	64009	16.4
金融保险业	89088	76949	100	100	84644	76949	10
民营经济	8667	6167	9.7	8	7735	6167	25.4
房地产业	68950	61265	100	100	64511	61265	5.3
民营经济	65468	56364	94.9	92	61253	56364	8.7
租赁和商务服务业	11920	10895	100	100	11440	10895	5
民营经济	11132	9832	93.4	90.2	10684	9832	8.7
科研、技术服务和地质勘查	9363	7485	100	100	8892	7485	18.8
民营经济	5952	4152	63.6	55.5	5453	4152	31.3
水利、环境和公共设施管理	8934	7142	100	100	8485	7142	18.8
民营经济	4768	3568	53.4	50	4528	3568	26.9
居民服务和其他服务业	50356	46025	100	100	48326	46025	5
民营经济	49752	45464	98.8	98.8	47737	45464	5
教育	101227	80919	100	100	96132	80919	18.8
民营经济	14910	10030	14.7	12.4	13560	10030	35.2
卫生、社会保障和社会福利	47438	37921	100	100	45050	37921	18.8
民营经济	24967	17605	52.6	46.4	23495	17605	33.5
文化、体育和娱乐业	6200	5667	100	100	5950	5667	5
民营经济	4182	3582	67.5	63.2	4013	3582	12
公共管理和社会组织	172689	140307	100	100	159248	140307	13.5

1—15 区县民营经济增加值

雨 城 区

单位：万元、%

	按当年价格计算				按 2010 年可比价格计算		
	绝对值		构 成		绝对值		比上年 增长
	2011 年	2010 年	2011 年	2010 年	2011 年	2010 年	
国内生产总值	1003865	821357	100	100	944636	821357	15
民营经济	484221	385693	48.2	47	458417	385693	18.9
第一产业	122170	105688	100	100	110233	105688	4.3
民营经济	39137	33410	32	31.6	35565	33410	6.5
第二产业	495560	398992	100	100	475329	398992	19.1
民营经济	255341	199545	51.5	50	243308	199545	21.9
工业	443253	357494	100	100	426490	357494	19.3
民营经济	219325	171197	49.5	47.9	209680	171197	22.5
建筑业	52307	41498	100	100	48839	41498	17.7
民营经济	36016	28348	68.9	68.3	33628	28348	18.6
第三产业	386135	316677	100	100	359074	316677	13.4
民营经济	189743	152738	49.1	48.2	179544	152738	17.6
交通运输、仓储和邮政业	21338	18298	100	100	20128	18298	10
民营经济	18893	15978	88.5	87.3	18321	15978	14.7
信息传输、计算机服务和软	44213	36523	100	100	40906	36523	12
民营经济	31820	26123	72	71.5	29906	26123	14.5
批发和零售业	42723	35919	100	100	40462	35919	12.6
民营经济	37192	29731	87.1	82.8	35496	29731	19.4
住宿和餐饮业	32978	27393	100	100	31125	27393	13.6
民营经济	31822	25393	96.5	92.7	30371	25393	19.6
金融保险业	44694	37915	100	100	42465	37915	12
民营经济	2235		5		2123		
房地产业	25763	22164	100	100	24240	22164	9.4
民营经济	25763	22164	100	100	24240	22164	9.4
租赁和商务服务业	5317	4725	100	100	5103	4725	8
民营经济	5051	4363	95	92.3	4747	4363	8.8
科研、技术服务和地质勘查	7832	6261	100	100	7438	6261	18.8
民营经济	1511	1313	19.3	21	1420	1313	8.1
水利、环境和公共设施管理	3082	2464	100	100	2927	2464	18.8
民营经济	1346	970	43.7	39.4	1265	970	30.4
居民服务和其他服务业	21206	18844	100	100	20352	18844	8
民营经济	20358	17244	96	91.5	19133	17244	11
教育	52410	41896	100	100	49772	41896	18.8
民营经济	4781	3190	9.1	7.6	4484	3190	40.6
卫生、社会保障和社会福利	19998	15986	100	100	18990	15986	18.8
民营经济	4799	3599	24	22.5	4180	3599	16.1
文化、体育和娱乐业	5901	5244	100	100	5664	5244	8
民营经济	4172	2670	70.7	50.9	3858	2670	44.5
公共管理和社会组织	58680	43045	100	100	49502	43045	15

1-15 续表 1

名山县

单位：万元、%

	按当年价格计算				按 2010 年可比价格计算		
	绝对值		构成		绝对值		比上年增长
	2011 年	2010 年	2011 年	2010 年	2011 年	2010 年	
国内生产总值	428305	346908	100	100	400640	346908	15.5
民营经济	249707	198507	58.3	57.2	236769	198507	19.3
第一产业	130934	112811	100	100	117374	112811	4
民营经济	31047	26504	23.7	23.5	27431	26504	3.5
第二产业	194088	146716	100	100	185060	146716	26.1
民营经济	162490	122928	83.7	83.8	155410	122928	26.4
工业	172006	128470	100	100	164442	128470	28
民营经济	149479	112147	86.9	87.3	143047	112147	27.6
建筑业	22082	18246	100	100	20618	18246	13
民营经济	13011	10781	58.9	59.1	12363	10781	14.7
第三产业	103283	87381	100	100	98206	87381	12.4
民营经济	56170	49075	54.4	56.2	53928	49075	9.9
交通运输、仓储和邮政业	6620	5813	100	100	6394	5813	10
民营经济	6406	5614	96.8	96.6	6167	5614	9.9
信息传输、计算机服务和软	2440	2016	100	100	2258	2016	12
民营经济	467	381	19.1	18.9	432	381	13.4
批发和零售业	15616	13592	100	100	14930	13592	9.8
民营经济	15458	13454	99	99	14780	13454	9.9
住宿和餐饮业	11598	9660	100	100	10990	9660	13.8
民营经济	11392	9471	98.2	98	10795	9471	14
金融保险业	10558	9119	100	100	10031	9119	10
民营经济	2520	2140	23.9	23.5	2323	2140	8.6
房地产业	8792	8306	100	100	8776	8306	5.7
民营经济	8629	8245	98.1	99.3	8714	8245	5.7
租赁和商务服务业	1059	950	100	100	1016	950	6.9
民营经济	1025	918	96.8	96.6	983	918	7.1
科研、技术服务和地质勘查	1030	823	100	100	978	823	18.8
民营经济	206	161	20	19.6	196	161	21.7
水利、环境和公共设施管理	5020	4013	100	100	4767	4013	18.8
民营经济							
居民服务和其他服务业	4793	4299	100	100	4599	4299	7
民营经济	4727	4238	98.6	98.6	4536	4238	7
教育	12288	9823	100	100	11670	9823	18.8
民营经济	1440	1126	11.7	11.5	1311	1126	16.4
卫生、社会保障和社会福利	5136	4106	100	100	4878	4106	18.8
民营经济	3638	3093	70.8	75.3	3440	3093	11.2
文化、体育和娱乐业	357	320	100	100	342	320	6.9
民营经济	262	234	73.4	73.1	251	234	7.3
公共管理和社会组织	17976	14541	100	100	16577	14541	14

综合、核算

1-15 续表 2

荣 经 县

单位：万元、%

	按当年价格计算				按 2010 年可比价格计算		
	绝对值		构 成		绝对值		比上年 增长
	2011 年	2010 年	2011 年	2010 年	2011 年	2010 年	
国内生产总值	433544	355174	100	100	410074	355174	15.5
民营经济	318561	255366	73.5	71.9	304723	255366	19.3
第一产业	52276	45201	100	100	46755	45201	3.4
民营经济	16235	13896	31.1	30.7	14750	13896	6.1
第二产业	277788	222586	100	100	264878	222586	19
民营经济	239215	188294	86.1	84.6	229496	188294	21.9
工业	246718	194771	100	100	235868	194771	21.1
民营经济	220601	171876	89.4	88.2	212116	171876	23.4
建筑业	31070	27815	100	100	29010	27815	4.3
民营经济	18614	16418	59.9	59	17380	16418	5.9
第三产业	103480	87387	100	100	98441	87387	12.6
民营经济	63111	53176	61	60.9	60477	53176	13.7
交通运输、仓储和邮政业	20771	18845	100	100	20063	18845	6.5
民营经济	20312	18230	97.8	96.7	19620	18230	7.6
信息传输、计算机服务和软	1430	1356	100	100	1403	1356	3.5
民营经济	633	596	44.3	44	621	596	4.2
批发和零售业	12163	11245	100	100	11788	11245	4.8
民营经济	8626	7872	70.9	70	8247	7872	4.8
住宿和餐饮业	12918	10582	100	100	12581	10582	18.9
民营经济	9085	7407	70.3	70	8592	7407	16
金融保险业	5493	4825	100	100	5352	4825	10.9
民营经济							
房地产业	6815	5092	100	100	6607	5092	29.8
民营经济	6738	4970	98.9	97.6	6304	4970	26.8
租赁和商务服务业	5230	4146	100	100	4718	4146	13.8
民营经济	4247	3335	81.2	80.4	4041	3335	21.2
科研、技术服务和地质勘查	119	95	100	100	113	95	18.9
民营经济							
水利、环境和公共设施管理	234	187	100	100	222	187	18.7
民营经济							
居民服务和其他服务业	10163	8310	100	100	9240	8310	11.2
民营经济	9430	7538	92.8	90.7	9113	7538	20.9
教育	8647	6913	100	100	8213	6913	18.8
民营经济	395	320	4.6	4.6	376	320	17.5
卫生、社会保障和社会福利	5261	4206	100	100	4996	4206	18.8
民营经济	3547	2830	67.4	67.3	3468	2830	22.5
文化、体育和娱乐业	420	360	100	100	405	360	12.5
民营经济	98	78	23.3	21.7	95	78	21.8
公共管理和社会组织	13816	11225	100	100	12740	11225	13.5

1-15 续表 3

汉源县

单位：万元、%

	按当年价格计算				按 2010 年可比价格计算		
	绝对值		构成		绝对值		比上年增长
	2011 年	2010 年	2011 年	2010 年	2011 年	2010 年	
国内生产总值	414966	314428	100	100	388977	314428	23.7
民营经济	222897	167082	53.7	53.1	210666	167082	26.1
第一产业	96202	85868	100	100	87414	85868	1.8
民营经济	26937	24043	28	28	24488	24043	1.9
第二产业	207598	128697	100	100	194883	128697	51.4
民营经济	132540	86408	63.8	67.1	125320	86408	45
工业	132574	52533	100	100	124832	52533	137.6
民营经济	90037	44128	67.9	84	85635	44128	94.1
建筑业	75024	76164	100	100	70051	76164	-8
民营经济	42503	42280	56.7	55.5	39685	42280	-6.1
第三产业	111166	99863	100	100	106680	99863	6.8
民营经济	63420	56631	57	56.7	60858	56631	7.5
交通运输、仓储和邮政业	20312	18540	100	100	19620	18540	5.8
民营经济	19906	17891	98	96.5	19228	17891	7.5
信息传输、计算机服务和软	2334	2213	100	100	2348	2213	6.1
民营经济	1004	885	43	40	994	885	12.3
批发和零售业	16812	14670	100	100	16072	14670	9.6
民营经济	15467	13936	92	95	14786	13936	6.1
住宿和餐饮业	9444	8443	100	100	8888	8443	5.3
民营经济	9060	8021	95.9	95	8625	8021	7.5
金融保险业	16185	14893	100	100	15533	14893	4.3
民营经济							
房地产业	7921	7178	100	100	7537	7178	5
民营经济	7921	7178	100	100	7537	7178	5
租赁和商务服务业	1087	987	100	100	1054	987	6.8
民营经济	848	745	78	75.5	814	745	9.3
科研、技术服务和地质勘查	296	264	100	100	285	264	8
民营经济							
水利、环境和公共设施管理	512	450	100	100	486	450	8
民营经济							
居民服务和其他服务业	6177	5645	100	100	5928	5645	5
民营经济	6115	5601	99	99.2	5868	5601	4.8
教育	9437	8394	100	100	9074	8394	8.1
民营经济	1227	866	13	10.3	1147	866	32.4
卫生、社会保障和社会福利	5519	4909	100	100	5307	4909	8.1
民营经济	1711	1375	31	28	1707	1375	24.1
文化、体育和娱乐业	461	415	100	100	443	415	6.7
民营经济	161	133	34.9	32	152	133	14.3
公共管理和社会组织	414966	314428	100	100	388977	314428	23.7

综合、核算

1-15 续表 4

石棉县

单位：万元、%

	按当年价格计算				按 2010 年可比价格计算		
	绝对值		构成		绝对值		比上年增长
	2011 年	2010 年	2011 年	2010 年	2011 年	2010 年	
国内生产总值	478853	400247	100	100	458321	400247	14.5
民营经济	237704	192138	49.6	48	226698	192138	18
第一产业	43125	38278	100	100	39597	38278	3.4
民营经济	16156	14586	37.5	38.1	14822	14586	1.6
第二产业	364522	298604	100	100	348635	298604	16.8
民营经济	186480	148958	51.2	49.9	178505	148958	19.8
工业	343325	280057	100	100	328227	280057	17.2
民营经济	168830	133366	49.2	47.6	162025	133366	21.5
建筑业	21197	18547	100	100	20408	18547	10
民营经济	17650	15592	83.3	84.1	16480	15592	5.7
第三产业	71206	63365	100	100	70089	63365	10.6
民营经济	35068	28594	49.2	45.1	33371	28594	16.7
交通运输、仓储和邮政业	3246	2696	100	100	3176	2696	17.8
民营经济	2975	2113	91.7	78.4	2918	2113	38.1
信息传输、计算机服务和软	1370	1413	100	100	1350	1413	-4.5
民营经济	917	591	66.9	41.8	905	591	53.1
批发和零售业	11858	10419	100	100	11613	10419	11.5
民营经济	7733	5748	65.2	55.2	6512	5748	13.3
住宿和餐饮业	9437	8235	100	100	9266	8235	12.5
民营经济	7993	6937	84.7	84.2	7830	6937	12.9
金融保险业	5707	5027	100	100	5569	5027	10.8
民营经济							
房地产业	4816	4285	100	100	4724	4285	10.2
民营经济	4185	4107	86.9	95.8	4110	4107	0.1
租赁和商务服务业	146	135	100	100	143	135	5.9
民营经济	92	84	63	62.2	90	84	7.1
科研、技术服务和地质勘查	78	68	100	100	74	68	8.8
民营经济							
水利、环境和公共设施管理	96	84	100	100	91	84	8.3
民营经济							
居民服务和其他服务业	4255	3761	100	100	4181	3761	11.2
民营经济	3895	3228	91.5	85.8	3835	3228	18.8
教育	7027	6409	100	100	6956	6409	8.5
民营经济	4022	3135	57.2	48.9	3971	3135	26.7
卫生、社会保障和社会福利	3907	3454	100	100	3839	3454	11.1
民营经济	2802	2227	71.7	64.5	2753	2227	23.6
文化、体育和娱乐业	577	540	100	100	568	540	5.2
民营经济	454	424	78.7	78.5	447	424	5.4
公共管理和社会组织	18686	16839	100	100	18539	16839	10.1

1-15 续表 5

天 全 县

单位：万元、%

	按当年价格计算				按 2010 年可比价格计算		
	绝对值		构 成		绝对值		比上年 增长
	2011 年	2010 年	2011 年	2010 年	2011 年	2010 年	
国内生产总值	333316	293305	100	100	316973	293305	8.1
民营经济	214173	180801	64.3	61.6	204312	180801	13
第一产业	52626	46962	100	100	48508	46962	3.3
民营经济	16642	12680	31.6	27	15223	12680	20.1
第二产业	205987	179564	100	100	196448	179564	9.4
民营经济	154875	131794	75.2	73.4	148558	131794	12.7
工业	184459	161786	100	100	176347	161786	9
民营经济	141955	120604	77	74.5	136495	120604	13.2
建筑业	21528	17778	100	100	20101	17778	13.1
民营经济	12920	11190	60	62.9	12063	11190	7.8
第三产业	74703	66779	100	100	72017	66779	7.8
民营经济	42656	36327	57.1	54.4	40531	36327	11.6
交通运输、仓储和邮政业	11750	10999	100	100	11659	10999	6
民营经济	10079	8951	85.8	81.4	9729	8951	8.7
信息传输、计算机服务和软	1783	1682	100	100	1783	1682	6
民营经济	895	807	50.2	48	895	807	10.9
批发和零售业	10921	9687	100	100	10440	9687	7.8
民营经济	8607	7446	78.8	76.9	8228	7446	10.5
住宿和餐饮业	8966	8029	100	100	8930	8029	11.2
民营经济	7342	6117	81.9	76.2	6944	6117	13.5
金融保险业	7332	6546	100	100	6963	6546	6.4
民营经济							
房地产业	6752	5986	100	100	6348	5986	6
民营经济	6244	5439	92.5	90.9	5870	5439	7.9
租赁和商务服务业	410	348	100	100	393	348	12.9
民营经济	309	254	75.4	73	296	254	16.5
科研、技术服务和地质勘查	214	183	100	100	202	183	10.4
民营经济							
水利、环境和公共设施管理	267	225	100	100	254	225	12.9
民营经济							
居民服务和其他服务业	5697	5013	100	100	5468	5013	9.1
民营经济	4579	3695	80.4	73.7	4295	3695	16.2
教育	5511	4758	100	100	5234	4758	10
民营经济	1941	1356	35.2	28.5	1746	1356	28.8
卫生、社会保障和社会福利	3755	3227	100	100	3566	3227	10.5
民营经济	2452	2114	65.3	65.5	2329	2114	10.2
文化、体育和娱乐业	363	308	100	100	348	308	13
民营经济	208	148	57.3	48.1	199	148	34.5
公共管理和社会组织	10982	9788	100	100	10429	9788	6.5

综合、核算

1-15 续表 6

芦山县

单位：万元、%

	按当年价格计算				按 2010 年可比价格计算		
	绝对值 (万元)		构成 (%)		绝对值 (万元)		比上年增长%
	2011 年	2010 年	2011 年	2010 年	2011 年	2010 年	
国内生产总值	224703	180045	100	100	208123	180045	15.6
民营经济	143364	112757	63.8	62.6	134592	112757	19.4
第一产业	41817	35789	100	100	36878	35789	3
民营经济	13735	12719	32.8	35.5	13139	12719	3.3
第二产业	138218	106060	100	100	128836	106060	21.5
民营经济	110462	83707	79.9	78.9	103280	83707	23.4
工业	125952	95356	100	100	117383	95356	23.1
民营经济	104792	78387	83.2	82.2	97620	78387	24.5
建筑业	12266	10704	100	100	11453	10704	7
民营经济	5670	5320	46.2	49.7	5660	5320	6.4
第三产业	44668	38196	100	100	42409	38196	11
民营经济	19167	16331	42.9	42.8	18173	16331	11.3
交通运输、仓储和邮政业	5688	5122	100	100	5481	5122	7
民营经济	2935	2567	51.6	50.1	2819	2567	9.8
信息传输、计算机服务和软	1113	1022	100	100	1124	1022	10
民营经济	187	170	16.8	16.6	188	170	10.6
批发和零售业	6305	5198	100	100	5993	5198	15.3
民营经济	5145	4162	81.6	80.1	4882	4162	17.3
住宿和餐饮业	3881	3249	100	100	3694	3249	13.7
民营经济	3330	2733	85.8	84.1	3165	2733	15.8
金融保险业	4255	3733	100	100	4032	3733	8
民营经济							
房地产业	4033	3591	100	100	3773	3591	5.1
民营经济	3775	3360	93.6	93.6	3542	3360	5.4
租赁和商务服务业	62	56	100	100	59	56	5.4
民营经济	51	46	82.3	82.1	49	46	6.5
科研、技术服务和地质勘查	23	20	100	100	22	20	10
民营经济							
水利、环境和公共设施管理	242	211	100	100	228	211	8.1
民营经济							
居民服务和其他服务业	2056	1806	100	100	1954	1806	8.2
民营经济	1935	1686	94.1	93.4	1841	1686	9.2
教育	4178	3577	100	100	3942	3577	10.2
民营经济	209	208	5	5.8	203	208	-2.4
卫生、社会保障和社会福利	2081	1809	100	100	1963	1809	8.5
民营经济	1540	1347	74	74.5	1428	1347	6
文化、体育和娱乐业	204	180	100	100	194	180	7.8
民营经济	60	52	29.4	28.9	56	52	7.7
公共管理和社会组织	10547	8622	100	100	9950	8622	15.4

1-15 续表 7

宝 兴 县

单位：万元、%

	按当年价格计算				按 2010 年可比价格计算		
	绝对值		构 成		绝对值		比上年 增长
	2011 年	2010 年	2011 年	2010 年	2011 年	2010 年	
国内生产总值	178850	146729	100	100	169768	146729	15.7
民营经济	115420	92000	64.5	62.7	109893	92000	19.4
第一产业	26076	23580	100	100	24311	23580	3.1
民营经济	10420	9510	40	40.3	9650	9510	1.5
第二产业	124054	98017	100	100	117708	98017	20.1
民营经济	89354	69058	72	70.5	85132	69058	23.3
工业	105547	81715	100	100	100428	81715	22.9
民营经济	78074	59428	74	72.7	74582	59428	25.5
建筑业	18507	16302	100	100	17280	16302	6
民营经济	11280	9630	60.9	59.1	10550	9630	9.6
第三产业	28720	25132	100	100	27749	25132	10.4
民营经济	15646	13432	54.5	53.4	15111	13432	12.5
交通运输、仓储和邮政业	6023	5127	100	100	5828	5127	13.7
民营经济	5400	4530	89.7	88.4	5223	4530	15.3
信息传输、计算机服务和软	831	760	100	100	836	760	10
民营经济	191	175	23	23	192	175	9.7
批发和零售业	2992	2550	100	100	2860	2550	12.2
民营经济	2887	2460	96.5	96.5	2760	2460	12.2
住宿和餐饮业	2968	2525	100	100	2840	2525	12.5
民营经济	2515	2210	84.7	87.5	2490	2210	12.7
金融保险业	839	738	100	100	797	738	8
民营经济							
房地产业	2586	2350	100	100	2506	2350	6.6
民营经济	2480	2252	95.9	95.8	2403	2252	6.7
租赁和商务服务业	123	105	100	100	116	105	10.5
民营经济	85	73	69.1	69.5	83	73	13.7
科研、技术服务和地质勘查	53	46	100	100	50	46	8.7
民营经济							
水利、环境和公共设施管理	163	140	100	100	156	140	11.4
民营经济							
居民服务和其他服务业	1716	1470	100	100	1630	1470	10.9
民营经济	1582	1355	92.2	92.2	1510	1355	11.4
教育	2710	2470	100	100	2700	2470	9.3
民营经济	80	55	3	2.2	75	55	36.4
卫生、社会保障和社会福利	1590	1390	100	100	1550	1390	11.5
民营经济	390	292	24.5	21	340	292	16.4
文化、体育和娱乐业	103	91	100	100	100	91	9.9
民营经济	36	30	35	33	35	30	16.7
公共管理和社会组织	6023	5370	100	100	5780	5370	7.6

1—16 全市主要经济指标

指标名称	计量单位	2011年	增长速度(%)
一、自然资源			
行政区域土地面积	平方公里	15302	
年末实有耕地面积	公顷	55817	
二、人口和劳动力			
年末总户数	户	553416	4.2
年末户籍人口	万人	155.76	0.6
# 农业人口	万人	117.15	-0.2
非农业人口	万人	38.61	2.9
# 男	万人	79.77	0.5
女	万人	75.99	0.6
当年出生人口	万人	1.12	
当年死亡人口	万人	0.67	
常住人口	万人	151.7	
# 城镇人口	万人	55.5	
# 乡村人口	万人	96.2	
社会从业人员	万人	93.21	-1.1
# 第一产业	万人	42.46	-0.8
第二产业	万人	21.47	-1.7
第三产业	万人	29.28	-1.8
年末单位从业人员	万人	9.59	-1.9
# 女	万人	3.51	-0.7
# 第二产业	万人	2.99	4.7
第三产业	万人	2.43	-6.4
城镇从业人员	万人	23.89	16.5
# 国有单位	万人	6.35	-2.4
城镇集体单位	万人	0.31	16.4
港澳台投资单位	万人	0.1	13
外商投资单位	万人	0.16	57.4
城镇私营单位从业人员	万人	12.67	5.9
个体从业人员	万人	11.22	2.4
三、农村经济			

1-16 续表 1

指 标 名 称	计量单位	2011 年	增长速度(%)
有效灌溉面积	公顷	42730	0.4
农业机械总动力	万千瓦	138.62	9.9
水产品产量	吨	9312	5.8
四、主营业务收入 2000 万元以上工业企业			
企业单位数	个	326	-15.5
# 轻工业	个	58	-26.6
重工业	个	268	-12.7
# 大型企业	个	2	100
中型企业	个	37	2.8
小型企业	个	277	-20.6
工业总产值（当年价）	万元	4322419	36.4
# 轻工业	万元	507535	19.8
重工业	万元	3814885	38.9
# 大型企业	万元	217996	9
中型企业	万元	1019817	11.3
小型企业	万元	3045084	48.3
# 国有及国有控股	万元	1204217	61.6
# 内资企业	万元	4108570	35.5
港澳台商投资企业	万元	109218	19.3
外商投资企业	万元	104631	129.1
工业增加值（增速为可比价增速）	万元	1550000	27
资产总计	万元	7732200	0.2
负债合计	万元	5533184	115.6
所有者权益	万元	2187217	-5.4
主营业务收入	万元	3813464	32
主营业务税金及附加	万元	27550	31.8
应收账款	万元	278589	-10.4
产成品	万元	143187	13.8
利润总额	万元	343844	18
# 应交所得税	万元	17543	-25
利税总额	万元	594509	28.9

综 合、核算

1-16 续表 2

指 标 名 称	计量单位	2011 年	增长速度(%)
本年应交增值税	万元	222997	49.7
全部从业人员年平均人数	万人	5.5	-6.9
五、交通运输、邮电通讯、能源	*		
公路客运周转量	万人公里	93722	8.7
公路货运周转量	万吨公里	446430	10.8
境内公路总里程	公里	5857	4.1
# 等级公路	公里	5117	3.3
等级外公路	公里	740.48	10.5
境内火车站个数	个	1	
民用汽车拥有量	辆	82267	18.2
# 私人汽车拥有量	辆	62779	18.4
邮电主营业务收入	万元	79762	6.4
# 电信主营业务收入	万元	74860	5.7
年末本地固定电话用户	万户	236027	-6.6
年末移动电话用户数	万户	1199521	9
国际互联网用户数	万户	130088	26.2
全年用电量	万千瓦时	766563	19.8
# 工业用电量	万千瓦时	664355	21.8
# 居民生活用电量	万千瓦时	60294	14.6
六、固定资产投资			
全社会固定资产投资	万元	3409667	
固定资产投资完成(不含农户投资)	万元	3059667	-9.7
房地产开发投资完成额	万元	286163	140.3
# 住宅	万元	238245	151.7
商品房销售额	万元	172442	68.3
# 住宅	万元	168179	89.1
商品房销售面积	万平方米	42.67	7.3
# 住宅	万平方米	42.02	13

1-16 续表 3

指 标 名 称	计量单位	2011 年	增长速度(%)
七、建筑业			
建筑企业单位数	个	46	-2.1
建筑业企业年平均从业人员	人	11222	
建筑业总产值	万元	132569	15.7
房屋建筑施工面积	万平方米	111.44	-0.1
房屋建筑竣工面积	万平方米	71.91	5.7
八、国内贸易、对外经济和旅游			
限额以上批发零售业法人企业个数	个	29	45
限额以上批发零售业年末从业人员	人	3117	21.6
限额以上批发零售业购进总额	万元	118450	-62
限额以上批发零售业商品销售总额	万元	427108	40.9
限额以上批发零售业库存总额	万元	32691	-47.8
限额以上住宿餐饮业法人企业个数	个	30	30.4
限额以上住宿和餐饮业年末从业人员	人	2194	17.5
限额以上住宿餐饮业营业额	万元	23409	30.9
社会消费品零售总额	万元	1229154	17.4
城镇零售额	万元	842400	18.7
乡村零售额	万元	297300	13.8
进出口总额	万美元	3261	144.6
# 进口总额	万美元	1377	1186.9
# 出口总额	万美元	1884	53.7
外商直接投资实际使用额	万美元	3686	4.2
当年合同外资金额	万美元	7476	119.9
当年实际使用外资金额	万美元	3686	4.2
星级饭店个数	个	20	
星级饭店客房总数	间	2268	3.4
名胜风景区和文物保护区个数	个	82	
旅游人数	人次	1125800	11.5
# 接待入境旅游者旅游人数	人次	22000	57
# 国内旅游人数	人次	1103800	10

综 合、核算

1-16 续表 4

指 标 名 称	计量单位	2011 年	增长速度(%)
旅游收入总额	万元	635000	25.5
# 国内旅游收入	万元	631400	25.3
国际旅游外汇收入总额	万美元	526.2	57
九、人民生活和劳动工资			
城镇单位从业人员年平均人数	人	95899	-2
城镇单位从业人员工资总额	万元	248202	4.4
# 国有经济单位	万元	171105	3
城镇集体经济单位	万元	6279	2.4
其他单位合计	万元	70818	8.4
城镇单位从业人员平均货币工资	元	30997	19.5
# 国有经济单位	元	32227	17.4
城镇集体经济单位	元	21732	5.5
私营单位人员平均工资	元	23131	40.8
农村居民人均纯收入	元	6269	21
农村居民人均生活费总支出	元	4228	20.4
# 食品支出	元	1588	47.4
城镇居民人均可支配收入	元	13726	16.2
城镇居民人均消费支出	元	11862	8.8
# 食品支出	元	4668	11.5
十、社会保障	*		
各种社会福利收养性单位数	个	9	
各种社会福利收养性单位床位数	床	2165	
参加基本养老保险的职工数	人	230758	
参加基本医疗保险的职工数	人	193006	
参加失业保险人数	人	57690	
城镇居民最低生活保障人数	人	33396	-7.7
农村居民最低生活保障人数	人	85673	-2.7
参加农村合作医疗的人数	人	10029	
十一、财政、金融	*		
财政总收入	万元	465426	37.8
# 市州本级财政	万元	152981	33.2

1-16 续表 5

指 标 名 称	计量单位	2011 年	增长速度(%)
地方财政一般预算收入	万元	216521	38.3
# 市州本级财政	万元	74062	50
各项税收	万元	181427	39.2
# 增值税	万元	43056	41.6
营业税	万元	46990	13.1
企业所得税	万元	18603	21.6
个人所得税	万元	883	114.3
财政总支出	万元	1025462	11.4
地方财政一般预算支出	万元	810256	4.6
# 农林水事务		102922	59.9
科学技术		12372	190.3
教育	万元	91088	16.3
医疗卫生	万元	79792	46.1
社会保障和就业	万元	115660	22.5
年末金融机构人民币存款余额	万元	5168134	13.8
居民储蓄存款余额(包括邮政储蓄)	万元	2582402	16.8
# 定期	万元	878086	-37.2
年末金融机构人民币贷款余额	万元	2796859	17.1
# 境内贷款	万元	2796859	17.1
短期贷款	万元	642459	-4.8
中长期贷款	万元	2130549	26.7
境外贷款	万元		
十二、文化、教育、科技、卫生			
广播覆盖率	%	97	
电视覆盖率	%	97	
有线电视入户率	%	67.85	
公共图书馆	个	9	
艺术馆、文化馆(站)个数	个	9	

综 合、核算

1-16 续表 6

指 标 名 称	计量单位	2011 年	增长速度(%)
公共图书馆图书总藏量	千册	686.07	
体育场馆数	个	8	
剧场、影剧院数	个	4	
幼儿园数	所	218	
在园儿童数	人	40156	
学校总数	所	360	
# 小学	所	276	
普通中等学校	所	80	
# 普通中学	所	71	
普通高等学校	所	3	
在校学生总数	人	186829	
# 小学	人	92238	
# 女	人	44299	
普通中等学校	人	90203	
# 普通中学	人	73595	
# 女	人	37978	
普通高等学校	人	4388	
招收学生总数	人	58805	
# 小学	人	16516	
普通中等学校	人	30169	
# 普通中学	人	23489	
普通高等学校	人	12120	
毕业学生总数	人	47409	
# 小学	人	16552	
普通中等学校	人	29854	
# 普通中学	人	25843	
普通高等学校	人	10003	
专任教师总数	人	13471	
# 小学	人	6478	
普通中等学校	人	5021	
# 普通中学	人	4588	

1-16 续表 7

指 标 名 称	计量单位	2011 年	增长速度(%)
普通高等学校	人	2242	
学龄儿童入学率	%	99.2	
# 女童入学率	%	99.9	
专业技术人员数	人	17416	
# 农业技术人员	人	696	
农业科技与服务单位个数	个	138	
全年专利申请数	件	301	
卫生机构数	个	1346	
# 医院、卫生院	个	191	
疾病预防控制中心	个	9	
妇幼保健站	个	9	
卫生机构床位数	张	7991	
# 医院、卫生院床位数	张	7755	
卫生机构人员数	人	9044	
医院、卫生院技术人员	人	5400	
# 执业(助理)医师	人	3164	
注册护师、护士	人	2254	
5 岁以下儿童死亡率	‰	9.17	
婴儿死亡率	‰	6.6	
产妇住院分娩比例	%	98.48	
十三、市政公用事业	*		
城市排水管道长度	公里	416	
水厂综合生产能力(包括单位自备水源)	万吨/日	20.9	
用水人口	万人	43.38	
全年供水总量	万吨	4323	
# 生活用水量	万吨	2171	
天然气供应量	万立方米	4807	

综 合、核 算

1-16 续表 8

指 标 名 称	计量单位	2011 年	增长速度(%)
# 生活用	万立方米	3103	
液化石油气供应量	万立方米	644	
# 家庭用	万立方米	543	
年末营运车辆数	辆	1192	
年末出租汽车数	辆	344	
建成区土地面积	平方公里	46.7	
公园面积	公顷	235	
建成区绿化覆盖率	%	31.54	
污水处理厂数	座	5	
污水排放量	万吨	3185	
污水处理量	万吨	2862.67	
生活垃圾清运量	万吨	26.3	
生活垃圾处理量	万吨	17.3	
十四、资源、环境与可持续发展			
建成区绿化覆盖面积	平方公里	14.73	
森林面积	公顷	955930	
当年造林面积	公顷	4000	
# 退耕造林面积	公顷	1200	
自然保护区个数	个	6	
自然保护区面积	公顷	180675	
工业二氧化硫排放量	吨	5988.5	

1—17 全市主要经济指标(附表)

指标名称	计量单位	当年价格		可比价(2010年价格)		增长速度(%)
		2011年	2010年	2011年	2010年	
地区生产总值	万元	3501250	2865379	3304221	2865379	15.3
第一产业增加值	万元	568749	499679			3.4
# 农业	万元	328453	290212			4.3
# 林业	万元	40914	36004			12.7
# 牧业	万元	188768	163776			-0.4
# 渔业	万元	4263	3961			4.5
# 农林牧渔服务业	万元	6351	5726			9.3
第二产业增加值	万元	2003780	1578255	1909988	1578255	21
# 工业	万元	1749528	1351041	1672589	1351041	23.8
建筑业	万元	254252	227214	237399	227214	4.5
第三产业增加值	万元	928721	787445	877388	787445	11.4
# 交通运输、仓储及邮政业	万元	97290	85821	93974	85821	9.5
批发和零售业	万元	110627	106135	105762	97515	8.5
住宿和餐饮业	万元	92401	106957	87391	77844	12.3
金融保险业	万元	89088	42009	84644	76949	10
房地产业	万元	68950	1178	64511	61265	5.3
# 营利性服务业	万元	130714	114277	123299	114277	7.9
非营利性服务业	万元	273774	339651	317807	273174	16.1
人均地区生产总值	元	23147		21845	18882	15.9

1—18 区县主要经济指标

项 目	计量单 位	雨城区		名山县		荣经县	
		2011 年	增长速度	2011 年	增长速度	2011 年	增长速度
一、自然资源	*						
行政区域土地面积	平方公里	1070		614		1781	
镇区占地面积(乡卡)	公顷	950		604		1750	
常用耕地面积	公顷	6435		9077		6285	
二、人口和劳动力	*						
年末总户数	户	136466	5.2	88733	1.8	63205	9.6
年末户籍人口	万人	34.7	-0.7	27.62	1	15.1	0.3
# 女	万人	17.01	-0.6	13.38	1	7.4	
# 农业人口	万人	18.14	-2.7	23.93	0.3	11.1	
非农业人口	万人	16.56	1.7	3.69	6	4	1.3
镇区总人口	人	35007	2.8	52010	-1.3	33757	0.6
当年出生人口	人	3150	6.7			1351	13.4
当年死亡人口	人	1618	-52.7			835	-53.9
常住人口	万人	35.56	1.8	25.8	-1.5	14.8	-0.4
# 城镇人口	万人	19.34	4.8	7.53	0	5.2	4
# 乡村人口	万人	16.22	-1.6	18.27	0	9.6	-2.6
社会从业人员	万人	16.66	-6.4	16.83	4.4	10.5	3.2
# 第一产业	万人	6.5	-2.7	8.96	0.7	3.2	-0.6
第二产业	万人	4.3	-8.1	2.75	8.3	3.6	0.8
第三产业	万人	5.86	-8.9	5.12	9.4	3.7	9.3
年末城镇单位从业人员数	人	42231	-3.9	8523	1.6	11600	9
# 女	人	16527	0.2	3912	6	3107	0.7
# 第二产业	人	13435	0.8	380	3	6308	16.1
第三产业	人	21206	-30.6	8143	1.5	5082	2.6
城镇登记失业人员数	人	2542	-75.9	467	-67.6	1315	-29.5
三、农村经济	*						
有效灌溉面积	公顷	6790		11860		3430	
农业机械总动力	万千瓦	32.53	10.3	22.1	12	15.52	3.5
水产品产量	吨	2733	10.2	4320	6.4	250	
四、主营业务收入 2000 万元以上工业企业	*						
企业单位数	个	57	7.5	42		70	
工业总产值(当年价)	万元	1011196	23.9	577639	45.1	770188	36.9
# 内资企业	万元	950678	26	543053	49.9	770188	36.9

汉源县		石棉县		天全县		芦山县		宝兴县	
2011年	增长速度	2011年	增长速度	2011年	增长速度	2011年	增长速度	2011年	增长速度
2388		2678		2491		1166		3114	
3067		1150		2226		12909		311	
17380		3488		6416		4242		2494	
108934	6.4	44948	1.3	50848	0.7	41724	1.1	18560	2.1
32.74	1.8	12.29	0.5	15.41	0.3	12.01	0.4	5.86	0.5
16.03	2	6.03	0.1	7.45	0.3	5.83	0.3	2.82	0.7
29.49	1.6	8.32		12.64	0.2	8.93	-0.8	4.61	0.2
3.25	3.3	3.97	7	2.77	0.7	3.08	4.1	1.25	1.6
88155	35.1	45612	2.4	47524		34657	-2.3	16098	11.3
2631	-6	1326		1391	1.6	901	-31.6	482	-5.7
1581	-36.5	805		887	-2.5	636	-26.9	358	3.2
32.57	0.4	12.6	3.3	13.66	-6.9	10.95	0.5	5.75	
9.12	6	4.56	2.5	4.51	-3.4	3.14	-22.5	1.2	
23.45	-1.6	8.04	3.7	9.15	-7.7	7.81	14	4.55	
23.1	1.4	6.58		9.15	1.4	6.74	-3.6	3.65	0.3
11.48	0.4	3.26	3.2	3.69	0.3	3.58	-0.8	1.79	
4.18	4.5	1.51		2.38	3.9	1.73	4.2	1.02	
7.44	1.4	1.81		3.08	1	1.43	-16.9	0.84	
9219	-1.4	7120	1.7	9071	2.2	5062	2.6	5130	11.4
3616	7.5	2832	12.2	2768	-3.3	1930	4.6	1778	15.5
1894	6.5	2087	1.2	3592	4.6	527	-36.1	1520	10.9
7279	-1	4673	6.6	5478	0.6	4535	10.4	3088	12.3
1941	24.2	1769	19.9	1646	-3.7	347	-60.5	209	
8610	-7.6	3300	4.8	3910	22.6	3730		1100	
22	9.3	12.1	7.8	11.03	10.1	13.96	16.4	9.4	10.7
365		455		345		591		250	
14	-30	39		41	-4.7	40	-4.8	25	-25.7
479968	212	748933	21.7	308309	-9.3	325012	58	228339	94.8
456204	240.1	748933	21.7	308309	-9.3	310830	60	217247	85.6

综 合、核 算

1-18 续表 1

项 目	计量单位	雨城区		名山县		荥经县	
		2011 年	增长速度	2011 年	增长速度	2011 年	增长速度
港澳台商投资企业	万元	38830	27.2	34586	-2.6		
外商投资企业	万元	21688	-30.5				
工业增加值（当年价）	万元	345451	30.5	172006	33.9	251000	26.3
资产总计	万元	1640671	-1.8	298501	10.3	324058	17
流动资产合计	万元	521250	-8.4	134384	15.1	131930	19.4
固定资产净值	万元	1201585	33.8	128154	-2.9	181676	4.1
负债合计	万元	1076316	98.1	155196	10.2	215366	23.4
主营业务收入	万元	865909	11.4	523842	37.6	720152	35.7
产品销售税金及附加	万元	5887	18.3	2610	-4.7	5633	64.4
利润总额	万元	109201	3.8	36964	-1.6	20417	25.2
# 应交所得税	万元	875	-75.7	4007	24.4	2226	
利税总额	万元	159142	11.7	62586	16.9	56097	39.8
本年应交增值税	万元	49942	54.8	19005	90.1	30047	47.3
全部从业人员年平均人数	人	13648	-6.1	6920	6	11992	8.1
五、交通运输、邮电通讯、能源	*						
公路客运周转量	万人公里	33735	7.5	9305	7.7	7088	9.1
公路货运周转量	万吨公里	171272	16.1	48166	52.9	51184	6.4
境内公路总里程	公里	859	0.9	735	1.4	506	4
# 等级公路（含一、二、三和四级公路）	公里	744	4.5	623	2.5	424	7.9
# 高等级公路	公里	35.2	3.5	45		9	
境内铁路营运里程	公里						
境内火车站个数	个						
汽车拥有量	辆	32147	18.8	10866	28.9	6189	11.9
邮电主营业务收入	万元	28609	3.9	9340	8.6	6869	7.5
# 电信主营业务收入	万元	27310	3.1	8585	8.1	6349	6.8
年末固定电话用户	户	97802	-5.5	27974	-5.7	111401	
# 农村	户						9
年末移动电话用户数	户	364699	23.3	14334	42.2	16972	24.2
国际互联网用户	户					10321	21
全社会用电量	万千瓦时	49826	-40.3	115863	20.9	151234	25.1
# 工业用电量	万千瓦时	21151	-63.9	105757	10.3	141813	25.9
# 居民生活用电量	万千瓦时	19039	20.2	8613	7.7	6564	23
六、固定资产投资	*						

汉源县		石棉县		天全县		芦山县		宝兴县	
2011年	增长速度	2011年	增长速度	2011年	增长速度	2011年	增长速度	2011年	增长速度
23764	20.6						-100		
						14182	104.6		
132574	137.6	304061	17.3	104000	10.2		29.8	84000	33.6
3020172	7.6	1683388		401123	8.9	160488	11.4	307084	22.8
348827	233.1	361280		105494		44102	31	75732	36.4
2588978	2999.9	1200306		174047	5.5	115407	8.3	219939	151.9
2350356	101.2	1271325		284823	134.6	83286	206.2	179193	6.5
490320	232.9	531575	15.6	215028		313285	46.8	156447	55.1
6184	345.6	3715		1540	31.9	784	-1.1	1235	64.9
74941	476.3	75440		-5637		7852	106.5	19973	71.2
4608	32.1	2688		1664	29.7	1560	50.3	791	-49.8
141431	372.3	120294		6660		12228	2.5	34688	58.6
60305	287.7	38384		10736	7.9	9884	34.7	13481	71.1
5954	-12.7	5915	7	4430		4310	-2.2	2323	21.8
12893	8.8	12487	11.7	8447	9	4509	8.2	5258	9.7
89515	3.2	23761	0	32092	8.6	13442	-6.6	16998	7.1
1457	9.5	679	2.6	604	0.4	446	3.7	571	6.3
1336	1.8	656	3.9	530	0.8	374	7.8	430	1.1
20									
1									
12823	17.1	6891	8.7	5953	19.5	3926	17.8	3472	17.9
13330	8.3	8551	6.8	6105	7.8	4153	7.1	2805	8.4
12616	8.2	7976	6.4	5641	6.4	3820	6	2564	7.9
32808	-6.5	19105		16153		17557	-11.8	7656	-0.5
					11.4				
217246	32.2	106220	19.3	98167	31.2	7610	18.4	47278	22.1
17458	22	11964	16.2	8967	13.4	5871	15.9	4499	83.2
65453	36.5	198831	34	94887	36	56454	25.7	34015	19.1
51306	225.2	177232	31.3	85632	37.7	51504	27	29960	21.6
8153	15.7	4232	0	7424	19.7	3308	16.1	2961	8.2

综 合、核算

1-18 续表 2

项 目	计量单 位	雨城区		名山县		荣经县	
		2011 年	增长速度	2011 年	增长速度	2011 年	增长速度
全社会固定资产投资	万元	528556		412036		300343	
固定资产投资(不含农户投资)	万元	420556	35.3	357036	8.8	280343	9.3
房地产开发投资完成额	万元	195620	154	57679	246	17128	209.7
# 住宅	万元	163151	165.8	49155	370.1	13460	206.9
七、建筑业	*						
建筑企业单位数	个	23		4	-20	4	
建筑业企业从业人员	人	2541		1660		4667	
建筑业总产值	万元	50491	33.4	17055	-7.3	38148	9.6
商品房销售额	万元	124704	393.5	28305	-32.6	9110	
八、国内贸易、对外经济和旅游	*						
限额以上批发零售住宿餐饮业销售总额	万元	378303	48.1	12099		10033	
社会消费品零售总额	万元	396341	17.9	144169	17.1	119407	17.2
出口总额(包括转口贸易)	万美元	617	153.9	990	28.4	42	61.5
当年合同外资金额	万美元		-100		-100		
当年实际使用外资金额	万美元	590	-50.3	30	-98		
旅游人数	人次	477310	6.1	1571200	5.5	845000	8.3
旅游收入总额	万元	301028	21.6	83060	25.7	45700	32
国际旅游外汇收入总额	美元						
星级饭店个数	个	9		2	-33.3	2	
星级饭店客房总数	间	1008		222	-33.5	123	
名胜风景区和文物保护区个数	个	14	7.7	2		19	
九、人民生活 and 劳动工资	*						
全部单位职工平均人数	人	43837	8.7	13936	0.8	11022	4.4
全部单位职工工资总额	万元	151610	27.8	31706	13.1	27641	18
全部单位职工平均工资	元	34585	24.9	22751	12.2	25078	13.1
城镇居民人均可支配收入	元	18963	16.6	16597	16.2	17142	16.2
农村居民人均纯收入	元	7148	21	6697	23.8	6806	21
十、社会保障	*						
各种社会福利收养性单位数	个	1		7		4	
各种社会福利收养性单位床位数	床	358		434		312	
参加城镇基本养老保险人数	人	47801		20479		14028	
参加城镇基本医疗保险人数	人	88887		21644		27002	
参加失业保险人数	人	6550		4548		6300	

汉源县		石棉县		天全县		芦山县		宝兴县	
2011年	增长速度	2011年	增长速度	2011年	增长速度	2011年	增长速度	2011年	增长速度
471700		465082		236404		276362		271708	
399700	-53.1	430082		226404		251362	42.5	246708	26
164				4550		13714	276.2		
				2270		10209	181		
8		3		2		2			
1022		799				532			
13401	12	8692	16.7			4783	15.6		
						9714	91.3		
4882	62.8	6352	78.1			533	31.7	3364	12.2
161647	17.1	102799	17.4	108777	16.9	61316	16.9	45218	17.1
				28		120	-13.7	87	770
	-100	6033				800		643	
428	-49.6	2638							
760000	4.2	710000	57.1	1025800	3	780000	11.9	1015000	22
44401	21.7	41000	124	51665	20	39600	22.1	54526	31
1		2		3				1	
190	86.3	187		442	0.5			96	
23	43.8			10		10	900	4	-20
9211	-1.5	11414		8901	0.4	4926	3.9	5111	
25802	14.1	28343	30.5	20116	3.4	12867	14.4	15856	
28012	13.5	24832	44.6	22681	5.6	26120	14	29555	
16630	16.4	16160	16.2	15472	15.4	15513	16.5	16363	16.4
5542	22	5905	21.2	5878	13.7	5899	21	6553	20.1
4		4		6		4		2	
613		527		300		250		120	
14384		27000		13534		10187		5010	
25133		33800		11750		14787		7664	
4915		7800		3200		3610		2570	

综 合、核算

1-18 续表 3

项 目	计量单 位	雨城区		名山县		荥经县	
		2011 年	增长速度	2011 年	增长速度	2011 年	增长速度
城镇居民最低生活保障人数	人	11314	-12.4	3962		2578	
农村居民最低生活保障人数	人	4332	-27.1	15843		8453	
农村五保供养人数	人	631		994		329	
参加农村新型合作医疗人数	人	177768		234676		107368	
参加农村社会养老保险人数	人	66000				4689	
十一、财政、金融	*						
财政总收入	万元	184273	42.8	21492	19.3	35827	28.1
地方财政一般预算收入	万元	89265	1.5	11041	26.6	15302	32.3
# 各项税收	万元	71701	52.9	8914	24.2	13486	33.1
财政总支出	万元	415000	29.8	102739	-8	95799	52.4
地方财政一般预算支出	万元	300869	20.5	79056	-15.5	64411	22
# 农林水事务	万元	28326	36	14259	46	9654	143.8
# 科学技术	万元	9306	627.6	591	12.4	414	8.1
# 教育	万元	21138	22.7	9590	6.5	9140	8.7
# 医疗卫生	万元	26676	56.1	9993	53.3	7476	6.4
年末金融机构人民币各项存款余额	万元	2243536	26.4	455718	17.9	393265	11.9
# 年末城乡居民储蓄存款余额	万元	886784	16.7	294403	25.5	280451	16.9
年末金融机构人民币各项贷款余额	万元	1317159	15.5	241769	26.4	192372	26.9
# 农业贷款	万元					142822	18.6
十二、教育、科技、文化、卫生	*						
小学学校数	所	45		38		32	
普通中学学校数	所	10		19		6	
小学在校学生总数	人	20211		13018		9580	
# 女	人	9669		6312		4665	
普通中学在校学生总数	人	13127		7466		5115	
# 女	人	6396		3661		2592	
小学专任教师总数	人	1490		856		576	
普通中学专任教师总数	人	950		782		433	
学龄儿童入学率	%	100		97.7		99.4	
# 女童入学率	%	100		98.26		99.7	
初中毕业生升学率	%	122.2		82.16		78	
高中毕业生升学率	%	96.7		71		80.5	
医院、卫生院数	个	37		22		30	

汉源县		石棉县		天全县		芦山县		宝兴县	
2011年	增长速度	2011年	增长速度	2011年	增长速度	2011年	增长速度	2011年	增长速度
3244		5092		2078		4232		896	
24766		10883		9468		6973		4955	
1062		343		522		687		145	
263442		78412		121672		90961		41133	
115237		50698		4201				1946	
83491	139.2	83562	25.4	25309	-32.6	13287	35.2	63863	60.4
37059	74.8	37213	22.4	10611	-16.2	6019	46.8	10011	40.8
33352	80.3	32879	22.8	7547	-32.1	4840	43.3	8708	36.8
120504	-10.6	103172	2	71642	6.6	63786	4.5	52820	-14.4
108956	-12	92667	14.6	61382	-2.4	55662	1.8	47253	-15.8
16233	74.5	12704	93.8	8808	38	6090	74.9	6848	66.1
309	17.5	782	8.3	293	-39.5	457	14.8	220	6.3
20780	10.4	9791	16.5	8089	20.5	7416	22.8	5144	38.2
12146	67.1	6864	50.4	8001	43.8	4691	25.7	3945	37
871094	-1.5	437949	5.8	314346	12.4	262920	0.7	189307	-1.2
422160	7.7	236988	18.4	212254	24.8	157419	17	91943	14
239434	16.8	319819	10.1	310659	15	93734	22.6	81912	27.9
				130349	18.5			12803	55.6
54		23		43		24		17	
13		6		7		6		4	
18582		9236		9132		8536		3943	
8887		4370		4417		4118		1861	
16104		5942		8362		5099		2391	
7952		2947		4427		2671		1219	
1148		610		661		708		429	
933		346		578		338		228	
100		100		100		100		100	
100		100		100		100		100	
34.3		100		88.2		74.3		86.1	
72		78.9		75.8		60.4		99.9	
40		19		20		12		11	

综 合、核 算

1-18 续表 4

项 目	计量单位	雨城区		名山县		荣经县	
		2011 年	增长速度	2011 年	增长速度	2011 年	增长速度
医院、卫生院床位数	张	3198		537		674	
医院、卫生院技术人员	人	2216		557		503	
# 执业（助理）医师	人	866		309		357	
专业技术人员数	人	3085		2594		1720	
# 农业技术人员	人	119		102		121	13.1
农业科技与服务单位个数	个	7		22		22	
全年专利申请数	件	236		29		6	
其中：全年专利授权数	件	100		14		2	
体育场馆数	个	1		0		1	
剧场、影剧院数	个	3		1			
公共图书馆图书总藏量	千册	300		24		77	
卫生防疫人员数	人	70		38	23.7	55	
5 岁以下儿童死亡率	‰	7.9		12.5		8.6	
婴儿死亡率	‰	5.7		7.6		7.6	
产妇住院分娩比例	%	99.5		99		99.4	
十三、社会治安	*						
交通事故件数	件	412		8		70	
刑事案件立案件数（一审）	件	189		516		83	
犯罪人数	人	268		142		153	
民事案件发案数	件	1875		971		2029	
十四、资源、环境与可持续发展	*						
建成区土地面积	平方公里	21		6.9		4.43	
森林面积	公顷	52332.9		27933		154164	
当年造林面积	公顷	667		1933		6533	
自然保护区个数	个	1				1	
自然保护区面积	公顷	2383				28360	
环境污染治理本年完成投资总额	万元	1083.8		1460		2180	
工业二氧化硫排放量	吨	270		1318		743	
工业废水排放量达标率	%	86.6		100		100	
工业烟尘排放量达标率	%	100		100		99.5	
城镇生活污水处理率	%	52.64					
污水处理厂数	座	1					
垃圾处理站数	个						

汉源县		石棉县		天全县		芦山县		宝兴县	
2011年	增长速度	2011年	增长速度	2011年	增长速度	2011年	增长速度	2011年	增长速度
881		990		938		363		174	
568		631		419		305		201	
440		237		315		122		168	
3524		2098		1912		1482		1001	
78		60		85		82		41	
32		17		16		10		10	
15		11		2		2			
2				1					
1		1		1				2	
1		1		1		1			
15.5		32		60		31		4660	
91		43		32		21		14	
10.1		9.52		8		8.41		6.1	
8		7.14		6.5		5.61		2	
98.4		90.72		99		100		99.4	
58		23		1157		729		354	
1009		72		441		54		30	
289		107		110		85		46	
1710		2602		1070		708		763	
3		3.76		2.61		3.2		1.8	
134386		132508		155778		88377		221218.5	
2200				400		4300		2187	
		2		1				1	
		87539		23437				39039	
600		2083		3162		60		8752	
388		801		759		291		50.1	
98				100				100	
100				100				100	
		85.3		80				85	
		1		1		1		1	

1—19 区县主要经济指标（附表）

指 标 名 称	计 量 单 位	雨 城 区				增 长 速 度 (%)
		当 年 价 格		可 比 价 (2010 年 价 格)		
		2011 年	2010 年	2011 年	2010 年	
地区生产总值	万元	1003865	821357	944636	821357	15
第一产业增加值	万元	122170	105688			4.3
# 农业	万元	54469	44940			10.2
# 林业	万元	22117	21046			3
# 牧业	万元	43485	37678			-1.8
# 渔业	万元	1418	1343			1.3
# 农林牧渔服务业	万元	681	681			-2.7
第二产业增加值	万元	495560	398992	475329	398992	19.1
# 工业	万元	443253	357494	426490	357494	19.3
建筑业	万元	52307	41498	48839	41498	17.7
第三产业增加值	万元	386135	316677	359074	316677	13.4
# 交通运输、仓储及邮政业	万元	21338	18298	20128	18298	10
批发和零售	万元	42723	35919	40462	35919	12.6
住宿和餐饮业	万元	32978	27393	31125	27393	13.6
金融保险业	万元	44694	37915	42465	37915	12
房地产业	万元	25763	22164	24240	22164	9.4
# 营利性服务业	万元	76637	65336	72025	65336	10.2
非营利性服务业	万元	142002	109652	128629	109652	17.3
人均地区生产总值	元	28230	23508	26565	23508	13

1-19 续表 1

指 标 名 称	计 量 单 位	名 山 县				
		当年价格		可比价（2010 年价格）		增长速度 （%）
		2011 年	2010 年	2011 年	2010 年	
地区生产总值	万元	428305	346908	400640	346908	15.5
第一产业增加值	万元	130934	12811			4
# 农业	万元	93582	80493			5.7
# 林业	万元	1310	1261			1.9
# 牧业	万元	33386	28559			-0.5
# 渔业	万元	920	909			-1.2
# 农林牧渔服务业	万元	1736	1589			6.4
第二产业增加值	万元	194088	146716	185060	146716	26.1
# 工业	万元	172006	128470	164442	128470	28
建筑业	万元	22082	18246	20618	18246	13
第三产业增加值	万元	103283	87381	98206	87381	12.4
# 交通运输、仓储及邮政业	万元	6620	5813	6394	5813	10
批发和零售业	万元	15616	13592	14930	13592	9.8
住宿和餐饮业	万元	11598	9660	10990	9660	13.8
金融保险业	万元	10558	9119	10031	9119	10
房地产业	万元	8792	8306	8776	8306	5.7
# 营利性服务业	万元	8649	7585	8215	7585	8.3
非营利性服务业	万元	41450	33306	38870	33306	16.7
人均地区生产总值	元	16254	12911	15205	12911	17.8

综 合、核 算

1-19 续表 2

指 标 名 称	计 量 单 位	荣 经 县				
		当 年 价 格		可 比 价 (2010 年 价 格)		增 长 速 度 (%)
		2011 年	2010 年	2011 年	2010 年	
地区生产总值	万元	433544	355174	410074	355174	15.5
第一产业增加值	万元	52276	45201			3.4
# 农业	万元	24525	20853			6.7
# 林业	万元	5087	4603			7.8
# 牧业	万元	19331	16824			-2.2
# 渔业	万元	648	575			2.3
# 农林牧渔服务业	万元	2685	2346			6.4
第二产业增加值	万元	277788	222586	264878	222586	19
# 工业	万元	246718	194771	235868	194771	21.1
建筑业	万元	31070	27815	29010	27815	4.3
第三产业增加值	万元	103480	87387	98441	87387	12.6
# 交通运输、仓储及邮政业	万元	20771	18845	20063	18845	6.5
批发和零售业	万元	12163	11245	11788	11245	4.8
住宿和餐饮业	万元	12918	10582	12581	10582	18.9
金融保险业	万元	5493	4825	5352	4825	10.9
房地产业	万元	6815	5092	6607	5092	29.8
# 营利性服务业	万元	17243	14172	15766	14172	11.2
非营利性服务业	万元	28077	22626	26284	22626	16.2
人均地区生产总值	元	29156	23821	27577	23821	15.8

1-19 续表 3

指 标 名 称	计 量 单 位	汉 源 县				
		当年价格		可比价（2010 年价格）		增长速度 （%）
		2011 年	2010 年	2011 年	2010 年	
地区生产总值	万元	414966	314428	388977	314428	23.7
第一产业增加值	万元	96202	85868			1.8
# 农业	万元	64723	59065			2.2
# 林业	万元	2006	1801			7.6
# 牧业	万元	28715	24318			0.3
# 渔业	万元	378	328			5.2
# 农林牧渔服务业	万元	380	356			3.4
第二产业增加值	万元	207598	128697	194883	128697	51.4
# 工业	万元	132574	52533	124832	52533	137.6
建筑业	万元	75024	76164	70051	76164	-8
第三产业增加值	万元	111166	99863	106680	99863	6.8
# 交通运输、仓储及邮政业	万元	20312	18540	19620	18540	5.8
批发和零售业	万元	16812	14670	16072	14670	9.6
住宿和餐饮业	万元	9444	8443	8888	8443	5.3
金融保险业	万元	16185	14893	15533	14893	4.3
房地产业	万元	7921	7178	7537	7178	5
# 营利性服务业	万元	10059	9260	9773	9260	5.5
非营利性服务业	万元	30433	26879	29257	26879	8.8
人均地区生产总值	元	12768	9713	11969	9713	9.8

综 合、核 算

1-19 续表 4

指 标 名 称	计 量 单 位	石 棉 县				增 长 速 度 (%)
		当 年 价 格		可 比 价 (2010 年 价 格)		
		2011 年	2010 年	2011 年	2010 年	
地区生产总值	万元	400247	458321	400247	14.5	
第一产业增加值	万元	43125	38278			3.4
# 农业	万元	24128	21302			5.6
# 林业	万元	565	507			10.8
# 牧业	万元	17951	15991			0.4
# 渔业	万元	314	312			0
# 农林牧渔服务业	万元	167	166			0
第二产业增加值	万元	364522	298604	348635	298604	16.8
# 工业	万元	343325	280057	328227	280057	17.2
建筑业	万元	21197	18547	20408	18547	10
第三产业增加值	万元	71206	63365	70089	63365	10.6
# 交通运输、仓储及邮政业	万元	3246	3176	2696	3176	17.8
批发和零售业	万元	11858	10419	11613	10419	11.5
住宿和餐饮业	万元	9437	8235	9266	8235	12.5
金融保险业	万元	5707	5027	5569	5027	10.8
房地产业	万元	4816	4285	4724	4285	10.2
# 营利性服务业	万元	6348	5649	6242	5649	10.5
# 非营利性服务业	万元	29794	26854	29499	26854	9.8
人均地区生产总值	元	38004	32807	36375	32573	11.1

1-19 续表 5

指 标 名 称	计 量 单 位	天 全 县				
		当年价格		可比价（2010 年价格）		增长速度 （%）
		2011 年	2010 年	2011 年	2010 年	
地区生产总值	万元	333316	293305	316973	293305	8.1
第一产业增加值	万元	52626	46962			4.4
# 农业	万元	23088	21512			2.2
# 林业	万元	8311	6772			8.8
# 牧业	万元	20936	18416			5.5
# 渔业	万元	163	148			7
# 农林牧渔服务业	万元	128	114			3.3
第二产业增加值	万元	205987	179564	196448	179564	21.1
# 工业	万元	184459	161786	176434	161786	23
建筑业	万元	21528	17778	20101	17778	5
第三产业增加值	万元	74703	66779	72017	66779	8.5
# 交通运输、仓储及邮政业	万元	11750	10999	11659	10999	7
批发和零售业	万元	10921	9687	10440	9687	7.4
住宿和餐饮业	万元	8966	8029	8930	8029	10.8
金融保险业	万元	7332	6546	6963	6546	15.7
房地产业	万元	6752	5986	6348	5986	5.8
# 营利性服务业	万元	8253	7351	7991	7351	8.7
非营利性服务业	万元	20729	18181	19686	18181	8.3
人均地区生产总值	元	24401	20965	22963	20965	16.4

综 合、核 算

1-19 续表 6

指 标 名 称	计 量 单 位	芦 山 县				
		当 年 价 格		可 比 价 (2010 年 价 格)		增 长 速 度 (%)
		2011 年	2010 年	2011 年	2010 年	
地区生产总值	万元	224703	180045	208123	180045	15.6
第一产业增加值	万元	41817	35789			3
# 农业	万元	23439	21164			1
# 林业	万元	1930	1339			42.7
# 牧业	万元	15781	12820			1.9
# 渔业	万元	549	382			15.3
# 农林牧渔服务业	万元	118	84			14.9
第二产业增加值	万元	138218	106060	128836	106060	21.5
# 工业	万元	125952	95356	117383	95356	23.1
建筑业	万元	12266	10704	11453	10704	7
第三产业增加值	万元	44668	38196	42409	38196	11
# 交通运输、仓储及邮政业	万元	5688	5122	5481	5122	7
批发和零售业	万元	6305	5198	5993	5198	15.3
住宿和餐饮业	万元	3881	3249	3694	3249	13.7
金融保险业	万元	4255	3733	4032	3733	8
房地产业	万元	4033	3591	3773	3591	5.1
# 营利性服务业	万元	3435	3064	3331	3064	8.7
非营利性服务业	万元	17071	14239	16105	14239	13.1
人均地区生产总值	元	20521	16548	19007	16548	14.9

1-19 续表 7

指 标 名 称	计 量 单 位	宝 兴 县				
		当 年 价 格		可 比 价 (2010 年 价 格)		增 长 速 度 (%)
		2011 年	2010 年	2011 年	2010 年	
地区生产总值	万元	178850	146729	169768	146729	15.7
第一产业增加值	万元	26076	23580			3.1
# 农业	万元	11201	9998			4.7
# 林业	万元	2770	2509			10.4
# 牧业	万元	11615	10630			-0.3
# 渔业	万元	66	61			7.4
# 农林牧渔服务业	万元	424	382			11
第二产业增加值	万元	124054	98017	117708	98017	20.1
# 工业	万元	105547	81715	100428	81715	22.4
建筑业	万元	18507	16302	17280	16302	6
第三产业增加值	万元	28720	25132	27749	25132	10.4
# 交通运输、仓储及邮政业	万元	6023	5127	5828	5127	13.7
批发和零售业	万元	2992	2550	2860	2550	12.2
住宿和餐饮业	万元	2968	2525	2840	2525	12.5
金融保险业	万元	839	738	797	738	8
房地产业	万元	2586	2350	2506	2350	6.6
# 营利性服务业	万元	2773	2426	2682	2426	10.6
# 非营利性服务业	万元	10539	9416	10236	9416	8.7
人均地区生产总值	元	31267	25474	29680	25474	16.5

主要统计指标解释

行政区划 指国家对行政区域的划分。根据宪法规定，我国的行政区域划分如下：(1)全国分为省、自治区、直辖市；(2)省、自治区分为自治州、县、自治县、市；(3)自治州分为县、自治县、市；(4)县、自治县分为乡、民族乡、镇；(5)直辖市和较大的市分为区、县；(6)国家在必要时设立的特别行政区。

国土 指中华人民共和国国家管辖下的领土、领海和领空。

气候 指地球与大气之间长期能量交换与质量交换所形成的一种自然环境状态，它是多种因素综合作用的结果。气候既是人类生活和生产的环境要素之一，又是供给人类生活和生产的重要资源。气温、降水、湿度等气象要素的多年平均值是用来描述一个地区气候状况的主要参数，而各种气象要素某年、某月的平均值(或总量)则可以反映出该时期天气气候状况的重要特征。

自然资源 指人类可以直接从自然界获得，并用于生产和生活的物质资源。自然资源一般可以分成可再生资源和非再生资源两大类。可再生资源指在较短时间内可以再生、可以循环利用的资源，包括土地资源、水资源、气候资源、生物资源和海洋资源等。非再生资源指在使用后不能再生的资源，包括矿产资源和地热能。

土地资源 土地指陆地的表层部分，它主要由岩石、岩石的风化物和土壤构成。土地资源按利用类型可以分为农用地、建筑用地和未利用地。农用地包括耕地、园地、林地、牧草地和水面。建筑用地包括居民点及工矿用地、交通用地和水利设施用地。未利用地指农用地和建筑用地以外的土地，包括滩涂、荒漠、戈壁、冰川和石山等。

耕地面积 指经过开垦用以种植农作物并经常进行耕耘的土地面积。包括种有作物的土地面积、休闲地、新开荒地和抛荒未满三年的土地面积。

林业用地面积 指生长乔木、竹类、灌木、沿海红树林等林木的土地面积，包括有林地、灌木林、疏林地、未成林造林地、迹地、苗圃等。

森林资源 指森林、林木、林地以及依托森林、林木、林地生存的野生动物、植物和微生物。林木指树木和竹子。森林指以乔木为主体的植物群落，是集生的乔木及与共同作用的植物、动物、微生物和土壤、气候等的总体。

气温 指空气的温度，我国一般以摄氏度(°C)为单位表示。气象观测的温度表是放在离地面约1.5米处通风良好的百叶箱里测量的，因此，通常说的气温指的是离地面1.5米处百叶箱中的温度。其统计计算方法为：

月平均气温是将全月各日的平均气温相加，除以该月的天数而得。

年平均气温是将12个月的月平均气温累加后除以12而得。

降水量 指从天空降落到地面的液态或固态(经融化后)水，未经蒸发、渗透、流失而在地面上积聚的深度。其统计计算方法为：

月降水量是将全月各日的降水量累加而得。

年降水量是将12个月的月降水量累加而得。

日照时数 指太阳实际照射地面的时间。其统计方法与降水量相同。

人口数 指一定时点、一定地区范围内有生命的个人总和。

年度统计的年末人口数指每年12月31日24时的人口数。年度统计的全国人口总数内未包括香港、澳门特别行政区和台湾省以及海外华侨人数。

城镇人口和乡村人口 城镇人口是指居住在城镇范围内的全部人口；乡村人口是除上述人口以外的全部人口。

出生率(又称粗出生率) 指在一定时期内(通常为一年)一定地区的出生人数与同期内平均人数(或期中人数)之比,用千分率表示。本资料中的出生率指年出生率,其计算公式为:

$$\text{出生率} = \text{年出生人数} / \text{年平均人数} \times 1000\%$$

式中:出生人数指活产婴儿,即胎儿脱离母体时(不管怀孕月数),有过呼吸或其他生命现象。年平均人数指年初、年底人口数的平均数,也可用年中人口数代替。

死亡率(又称粗死亡率) 指在一定时期内(通常为一年)一定地区的死亡人数与同期内平均人数(或期中人数)之比,用千分率表示。本资料中的死亡率指年死亡率,其计算公式为:

$$\text{死亡率} = \text{年死亡人数} / \text{年平均人数} \times 1000\%$$

人口自然增长率 指在一定时期内(通常为一年)人口自然增加数(出生人数减死亡人数)与该时期内平均人数(或期中人数)之比,用千分率表示。计算公式为:

$$\begin{aligned} \text{人口自然增长率} &= \text{本年出生人数} - \text{本年死亡人数} / \text{年平均人数} \times 1000\% \\ &= \text{人口出生率} - \text{人口死亡率} \end{aligned}$$

国内生产总值(GDP) 指按市场价格计算的一个国家(或地区)所有常住单位在一定时期内生产活动的最终成果。国内生产总值有三种表现形态,即价值形态、收入形态和产品形态。从价值形态看,它是所有常住单位在一定时期内生产的全部货物和服务价值超过同期投入的全部非固定资产货物和服务价值的差额,即所有常住单位的增加值之和;从收入形态看,它是所有常住单位在一定时期内创造并分配给常住单位和非常住单位的初次收入之和;从产品形态看,它是所有常住单位在一定时期内最终使用的货物和服务价值减去货物和服务进口价值。在实际核算中,国内生产总值有三种计算方法,即生产法、收入法和支出法。三种方法分别从不同的方面反映国内生产总值及其构成。

国民总收入(GNI) 即国民生产总值,指一个国家(或地区)所有常住单位在一定时期内收入初次分配的最终结果。一国常住单位从事生产活动所创造的增加值在初次分配中主要分配给该国的常住单位,但也有一部分以生产税及进口税(扣除生产和进口补贴)、劳动者报酬和财产收入等形式分配给非常住单位;同时,国外生产所创造的增加值也有一部分以生产税及进口税(扣除生产和进口补贴)、劳动者报酬和财产收入等形式分配给该国的常住单位,从而产生了国民总收入的概念。它等于国内生产总值加上来自国外的净要素收入。与国内生产总值不同,国民总收入是个收入概念,而国内生产总值是个生产概念。

三次产业 三产业的划分是世界上较为常用的产业结构分类,但各国的划分不尽一致。我国的三次产业划分是:

综合、核算

第一产业是指农、林、牧、渔业。

第二产业是指采矿业，制造业，电力、煤气及水的生产和供应业，建筑业。

第三产业是指除第一、二产业以外的其他行业。

支出法国内生产总值 是从最终使用的角度反映一个国家(或地区)一定时期内生产活动最终成果的一种方法，包括最终消费、资本形成总额及货物和服务净出口三部分。计算公式为：

支出法国内生产总值=最终消费+资本形成总额+货物和服务净出口

初次分配总收入 初次分配是生产活动形成的净成果在参与生产活动的生产要素的所有者及政府之间的分配。生产活动的净成果是增加值。生产要素包括劳动力、土地、资本。劳动力所有者因提供劳动而获得劳动报酬；土地所有者因出租土地而获得地租；资本的所有者因资本的形态不同而获得不同形式的收入：借贷资本所有者获得利息收入；股权所有者获得红利或未分配利润；政府因直接或间接介入生产过程而获得生产税或支付补贴。初次分配的结果形成各个机构部门的初次分配总收入。各部门的初次分配总收入之和就等于国民总收入，亦即国民生产总值。

经常转移 转移是一个机构单位向另一个机构单位提供货物、服务或资产，而同时并没有从后一机构单位获得任何货物、服务或资产作为回报的一种交易。经常转移包括扣除资本转移外的所有转移。其形式有收入税、社会保险付款、社会补助和其他经常转移。

可支配总收入 在初次分配总收入的基础上，通过经常转移的形式对初次分配总收入进行再次分配。再分配的结果形成各个机构部门的可支配总收入。各部门的可支配总收入之和称为国民可支配总收入。

2—1 2011年全市及县区农村基层组织和农业生产条件

指标名称	计 量 单 位	雅安市		雨城区		名山县		荣经县	
		2011年	2010年	2011年	2010年	2011年	2010年	2011年	2010年
一、农村基层组织情况									
乡镇个数	个	149	149	19	19	20	20	21	21
其中：镇个数	个	43	43	13	13	9	9	2	2
村委会个数	个	1023	1069	191	191	192	192	105	105
二、农村社会基础设施									
自来水受益村数	个	934	951	170	164	141	134	100	99
通汽车村数	个	1013	1051	188	188	192	192	102	102
通电话村数	个	1014	1044	190	190	192	192	103	103
三、乡村人口与从业人员									
乡村户数	户	401826	399522	73967	72423	74965	74956	45467	45247
乡村人口数	人	1281043	1277405	222484	221485	250895	250853	126507	126415
1. 男	人	673080		115871		134259		68432	
2. 女	人	607963		106613		116636		58075	
乡村劳动力资源数	人	808749	806626	142725	142518	157941	157161	80401	79684
1. 男	人	426861		74337		84375		43501	
2. 女	人	381888		68388		73566		36900	
乡村从业人员数	人	735429	734295	132242	134119	142531	141758	70502	70220
1. 男	人	388582	387179	69077	70094	75366	74876	38452	38287
2. 女	人	346847	347116	63165	64025	67165	66882	32050	31933
乡村从业人员中：农业从业人员	人	424105	425710	65016	66794	89675	88983	34708	35677
四、农业用地情况									
1. 当年减少耕地	公顷	1299	1492	470	669	635	254		
其中：国家基建占地	公顷	147	353	70	217	2	35		

农业

2-1 续表

指标名称	计 量 单 位	雅安市		雨城区		名山县		荥经县	
		2011 年	2010 年	2011 年	2010 年	2011 年	2010 年	2011 年	2010 年
2. 年末实有耕地	公顷	55817	54637	6435	6595	9077	9070	6285	6059
(1) 水田	公顷	27376	27436	5225	5338	7037	7016	3366	3288
(2) 旱地	公顷	28441	27201	1210	1257	2040	2054	2919	2771
其中:水浇地	公顷	1476				408			
3. 园地	公顷	63042		15371		20683		2483	
4. 林地	公顷	518534		50398		15643		42075	
5. 草地	公顷	41776		1200				781	
6. 设施农业用地	公顷	1699		135		202		617	
五、农业主要能源及物资消耗									
1. 乡、村办水电站数	个	195	193	9	14			61	56
装机容量	千瓦	566571	555479	1088	1450			47195	45165
发电量	万千瓦时	288918	264593	250	575			13983	7613
2. 农村用电量	万千瓦时	41772	39302	10671	10500	3037	2958	4241	4193
3. 农用化肥施用量(纯)	吨	50067	49609	4402	4413	12271	12237	4122	4083
其中:氮肥	吨	24952	24669	2699	2717	5183	5251	2628	2506
磷肥	吨	7047	7078	549	611	2642	2603	576	669
钾肥	吨	4952	4709	350	322	1502	1440	521	515
复合肥	吨	13108	13053	804	763	2944	2943	397	393
4. 农用塑料薄膜使用量	吨	679	699	74	77	128	129	36	36
其中:地膜使用量	吨	503	480	48	49	89	90	22	22
地膜覆盖面积	公顷	11562	11401	1504	1565	1821	1835	941	940
5. 农用柴油使用量	吨	843	823	72	75	264	257	109	109
6. 农药使用量	吨	909	906	96	104	320	320	57	58

2-1 续表 2

指标名称	计量单位	汉源县		石棉县		天全县		芦山县		宝兴县	
		2011年	2010年	2011年	2010年	2011年	2010年	2011年	2010年	2011年	2010年
一、农村基层组织情况											
乡镇个数	个	40	40	16	16	15	15	9	9	9	9
其中：镇个数	个	8	8	1	1	2	2	5	5	3	3
村委会个数	个	210	256	92	92	138	138	40	40	55	55
二、农村社会基础设施											
自来水受益村数	个	203	236	87	87	138	136	40	40	55	55
通汽车村数	个	209	250	89	90	138	134	40	40	55	55
通电话村数	个	210	236	87	92	138	137	40	40	54	54
三、乡村人口与从业人员											
乡村户数	户	93189	93173	28774	28437	38807	38794	32067	31906	14590	14586
乡村人口数	人	29641	29523	88923	88193	13309	13272	11172	11150	51003	50993
1. 男	人	15034		45762		71143		60883		26383	
2. 女	人	14607		43161		61947		50840		24620	
乡村劳动力资源数	人	18977	18977	55644	55400	80736	80681	70249	70140	31278	31272
1. 男	人	98599		28820		43885		37166		16178	
2. 女	人	91176		26824		36851		33083		15100	
乡村从业人员数	人	17653	17627	52237	52039	75020	74961	58314	57114	28050	27811
1. 男	人	92813	91912	27049	27091	39785	39442	31080	30606	14960	14871
2. 女	人	83720	84361	25188	24948	35235	35519	27234	26508	13090	12940
乡村从业人员中：农业从业人员	人	11480	11429	32198	31940	36652	36681	35018	35403	16033	15933
四、农业用地情况											
1. 当年减少耕地	公顷	118	457	63	24	9	88			4	
其中：国家基建占地	公顷	59	77	12	23		1			4	

农业

2-1 续表 3

指标名称	计量单位	汉源县		石棉县		天全县		芦山县		宝兴县	
		2011年	2010年	2011年	2010年	2011年	2010年	2011年	2010年	2011年	2010年
2. 年末实有耕地	公顷	17380	16189	3488	3563	6416	6421	4242	4242	2494	2498
(1) 水田	公顷	4357	4373	1156	1184	3485	3486	2347	2347	403	404
(2) 旱地	公顷	13023	11816	2332	2379	2931	2935	1895	1895	2091	2094
其中:水浇地	公顷	977		91							
3. 园地	公顷	5839		8558		2265		3020		4823	
4. 林地	公顷	34739		76834		195000		26034		77811	
5. 草地	公顷	222		7897		18187		3333		10156	
6. 设施农业用地	公顷	400		28		154		146		17	
五、农业主要能源及物资消耗											
1. 乡、村办水电站数	个	18	19	86	83	12	12	9	9		
装机容量	千瓦	4303	4739	499850	489990	6575	6575	7560	7560		
发电量	万千瓦时	2813	2953	267508	249089	912	911	3452	3452		
2. 农村用电量	万千瓦时	6387	6112	4962	3190	4536	4496	2957	2873	4981	4980
3. 农用化肥施用(纯)	吨	13400	13156	3343	3428	5359	5199	4338	4263	2832	2830
其中:氮肥	吨	6035	6015	1717	1624	3223	3107	1934	1917	1533	1532
磷肥	吨	1532	1502	190	198	713	660	484	475	361	360
钾肥	吨	1567	1467	191	153	111	110	511	503	199	199
复合肥	吨	4266	4172	1245	1453	1304	1222	1409	1368	739	739
4. 农用塑料薄膜使量	吨	243	235	54	74	62	64	50	51	32	33
其中:地膜使用量	吨	212	198	38	24	43	44	31	31	20	22
地膜覆盖面积	公顷	4589	4287	403	383	894	915	661	661	749	815
5. 农用柴油使用量	吨	228	218	39	39	36	35	55	40	40	50
6. 农药使用量	吨	241	252	32	20	88	82	65	61	10	9

2—2 2011年主要农产品生产情况分县、区对比表

雅安市

指标名称	播种面积(公顷)			
	2011年	2010年	2011年比2010年±	
			绝对数	%
农作物总播种面积	180032	179405	627	0.3
一、粮食作物	120863	120834	29	
其中:小春粮食	25991	26098	-107	-0.4
(一)谷物	68190	68581	-391	-0.6
1.稻谷	27530	27598	-68	-0.2
2.小麦	11126	11567	-441	-3.8
3.玉米	28835	28663	172	0.6
4.高粱	28	44	-16	-36.4
5.其他谷物	671	709	-38	-5.4
(二)豆类	17751	17648	103	0.6
其中:大豆	8775	8736	39	0.4
(三)薯类(折粮)	34922	34605	317	0.9
其中:洋芋	22453	22073	380	1.7
二、油料作物	20022	19792	230	1.2
1.花生	471	461	10	2.2
2.油菜籽	19245	19057	188	1
3.芝麻	1	1		
4.向日葵籽	253	222	31	14
5.胡麻籽				
三、棉花				
四、麻类	3	3		
1.黄红麻				
2.苧麻				
3.大麻(线麻)				
4.亚麻				
五、糖料合计	19	24	-5	-20.8
1.甘蔗	19	24	-5	-20.8
2.甜菜				
六、烟叶	519	580	-61	-10.5
其中:烤烟				
七、药材类	4764	4740	24	0.5
八、蔬菜(含菜用瓜)	29685	28954	731	2.5
九、瓜果	481	480	1	0.2
其中:西瓜	427	439	-12	-2.7
甜瓜				
草莓	10	12	-2	-16.7
十、其他农作物	3676	3998	-322	-8.1
其中:青饲料	3081	3290	-209	-6.4

农业

2-2 续表 1

雅安市

指标名称	单产 (公斤)				总产量 (吨)			
	2011 年	2010 年	2011 年比 2010 年±		2011 年	2010 年	2011 年比 2010 年±	
			绝对数	%			绝对数	%
农作物总播种面积								
一、粮食作物	4295	4243	52	1.2	519085	512727	6358	1.2
其中:小春粮食	3176	3171	5	0.1	82549	82765	-216	-0.3
(一)谷物	5722	5649	73	1.3	390182	387428	2754	0.7
1.稻谷	7182	7127	55	0.8	197713	196698	1015	0.5
2.小麦	3571	3594	-23	-0.6	39735	41575	-1840	-4.4
3.玉米	5258	5154	104	2	151602	147727	3875	2.6
4.高粱	1643	1545	98	6.3	46	68	-22	-32.4
5.其他谷物	1618	1918	-300	-15.6	1086	1360	-274	-20.1
(二)豆类	1636	1611	25	1.5	29038	28435	603	2.1
其中:大豆	1663	1624	39	2.4	14596	14186	410	2.9
(三)薯类(折粮)	2860	2799	61	2.2	99865	96864	3001	3.1
其中:洋芋	2984	2914	70	2.4	66990	64325	2665	4.1
二、油料作物	1709	1666	43	2.6	34224	32968	1256	3.8
1.花生	2752	2879	-127	-4.4	1296	1327	-31	-2.3
2.油菜籽	1688	1640	48	2.9	32486	31259	1227	3.9
3.芝麻	2000	1000	1000	100	2	1	1	100
4.向日葵籽	1395	1338	57	4.3	353	297	56	18.9
5.胡麻籽								
三、棉花								
四、麻类	2667	1667	1000	60	8	5	3	60
1.黄红麻								
2.苧麻								
3.大麻(线麻)								
4.亚麻								
五、糖料合计	28158	27125	1033	3.8	535	651	-116	-17.8
1.甘蔗	25158	27125	1033	3.8	535	651	-116	-17.8
2.甜菜								
六、烟叶	2489	2474	15	0.6	1292	1435	-143	-10
其中:烤烟								
七、药材类	4602	4977	-375	-7.5	21923	23590	-1667	-7.1
八、蔬菜(含菜用瓜)	22186	21796	390	1.8	658579	631084	27495	4.4
九、瓜果	31638	31894	-256	-0.8	15218	15309	-91	-0.6
其中:西瓜	33667	33002	665	2.0	14376	14488	-112	-0.8
甜瓜					30		30	
草莓	10600	9500	1100	11.6	106	114	-8	-7
十、其他农作物								
其中:青饲料								

2-2 续表 2

雨 城 区

指标名称	播种面积 (公顷)			
	2011 年	2010 年	2011 年比 2010 年±	
			绝对数	%
农作物总播种面积	21429	21357	72	0.3
一、粮食作物	12242	12242		
其中: 小春粮食	2182	2181	1	
(一) 谷物	7290	7451	-161	-2.2
1. 稻谷	4867	5045	-178	-3.5
2. 小麦	434	530	-96	-18.1
3. 玉米	1989	1876	113	6
4. 高粱				
5. 其他谷物				
(二) 豆类	1707	1632	75	4.6
其中: 大豆	649	642	7	1.1
(三) 薯类(折粮)	3245	3159	86	2.7
其中: 洋芋	1552	1478	74	5
二、油料作物	3024	3040	-16	-0.5
1. 花生				
2. 油菜籽	3024	3040	-16	-0.5
3. 芝麻				
4. 向日葵籽				
5. 胡麻籽				
三、棉花				
四、麻类				
1. 黄红麻				
2. 苧麻				
3. 大麻(线麻)				
4. 亚麻				
五、糖料合计				
1. 甘蔗				
2. 甜菜				
六、烟叶	78	85	-7	-8.2
其中: 烤烟				
七、药材类	73	83	-10	-12
八、蔬菜(含菜用瓜)	5967	5691	276	4.8
九、瓜果	3	5	-2	-40
其中: 西瓜	2	2		
甜瓜				
草莓	1	3	-2	-66.7
十、其他农作物	42	211	-169	-80.1
其中: 青饲料	20	116	-96	-82.8

农业

2-2 续表 3

雨 城 区

指标名称	单产 (公斤)				总产量 (吨)			
	2011 年	2010 年	2011 年比 2010 年±		2011 年	2010 年	2011 年比 2010 年±	
			绝对数	%			绝对数	%
农作物总播种面积								
一、粮食作物	5665	5660	5	0.1	69355	69285	70	0.1
其中:小春粮食	2892	2892			6310	6307	3	
(一)谷物	7553	7465	88	1.2	55062	55623	-561	-1
1.稻谷	7695	7658	37	0.5	37453	38637	-1184	-3.1
2.小麦	3454	3400	54	1.6	1499	1802	-303	-16.8
3.玉米	8100	8094	6	0.1	16110	15184	926	6.1
4.高粱								
5.其他谷物								
(二)豆类	2736	2721	15	0.5	4671	4441	230	5.2
其中:大豆	3529	3512	17	0.5	2290	2255	35	1.6
(三)薯类(折粮)	2965	2919	46	1.6	9622	9221	401	4.3
其中:洋芋	3124	3089	35	1.1	4849	4566	283	6.2
二、油料作物	1661	1596	65	4	5021	4853	168	3.5
1.花生								
2.油菜籽	1661	1596	65	4	5021	4853	168	3.5
3.芝麻								
4.向日葵籽								
5.胡麻籽								
三、棉花								
四、麻类								
1.黄红麻								
2.苧麻								
3.大麻(线麻)								
4.亚麻								
五、糖料合计								
1.甘蔗								
2.甜菜								
六、烟叶	2128	1953	175	9	166	166		
其中:烤烟								
七、药材类	10753	10361	392	3.8	785	860	-75	-8.7
八、蔬菜(含菜用瓜)	38126	37368	758	2	227495	212660	14835	7
九、瓜果	23333	16600	6733	40.6	70	83	-13	-15.7
其中:西瓜	29000	29000			58	58		
甜瓜								
草莓	9023	8333	690	8.3	12	25	-13	-52
十、其他农作物								
其中:青饲料								

2-2 续表 4

名山县

指标名称	播种面积 (公顷)			
	2011 年	2010 年	2011 年比 2010 年±	
			绝对数	%
农作物总播种面积	29556	29557	-1	
一、粮食作物	20091	20086	5	
其中: 小春粮食	3832	3828	4	0.1
(一) 谷物	13894	13840	54	0.4
1. 稻谷	8125	8126	-1	
2. 小麦	1937	1935	2	0.1
3. 玉米	3832	3779	53	1.4
4. 高粱				
5. 其他谷物				
(二) 豆类	2141	2138	3	0.1
其中: 大豆	1186	1182	4	0.3
(三) 薯类(折粮)	4056	4108	-52	-1.3
其中: 洋芋	2035	2074	-39	-1.9
二、油料作物	5253	5248	5	0.1
1. 花生				
2. 油菜籽	5253	5248	5	0.1
3. 芝麻				
4. 向日葵籽				
5. 胡麻籽				
三、棉花				
四、麻类				
1. 黄红麻				
2. 苧麻				
3. 大麻(线麻)				
4. 亚麻				
五、糖料合计		3	-3	-100
1. 甘蔗		3	-3	-100
2. 甜菜				
六、烟叶	43	47	-4	-8.5
其中: 烤烟				
七、药材类	20	42	-22	-52.4
八、蔬菜(含菜用瓜)	3010	2979	31	1
九、瓜果	91	93	-2	-2.2
其中: 西瓜	91	93	-2	-2.2
甜瓜				
草莓				
十、其他农作物	1048	1059	-11	-1
其中: 青饲料	565	560	5	0.9

农业

2-2 续表 5

名山县

指标名称	单产 (公斤)				总产量 (吨)			
	2011 年	2010 年	2011 年比 2010 年±		2011 年	2010 年	2011 年比 2010 年±	
			绝对数	%			绝对数	%
农作物总播种面积								
一、粮食作物	4867	4760	107	2.2	97782	95612	2170	2.3
其中:小春粮食	3238	3233	5	0.1	12408	12377	31	0.3
(一)谷物	6085	5955	130	2.2	84542	82423	2119	2.6
1.稻谷	6272	6084	188	3.1	50960	49439	1521	3.1
2.小麦	4100	4101	-1		7941	7935	6	0.1
3.玉米	6691	6628	63	0.9	25641	25049	592	2.4
4.高粱								
5.其他谷物								
(二)豆类	1697	1685	12	0.7	3633	3602	31	0.9
其中:大豆	1756	1741	15	0.9	2083	2058	25	1.2
(三)薯类(折粮)	2369	2334	35	1.5	9607	9587	20	0.2
其中:洋芋	2089	2057	32	1.6	4251	4266	-15	-0.4
二、油料作物	1737	1717	20	1.2	9124	9010	114	1.3
1.花生								
2.油菜籽	1737	1717	20	1.2	9124	9010	114	1.3
3.芝麻								
4.向日葵籽								
5.胡麻籽								
三、棉花								
四、麻类								
1.黄红麻								
2.苧麻								
3.大麻(线麻)								
4.亚麻								
五、糖料合计		28667	-28667	-100		86	-86	-100
1.甘蔗		28667	-28667	-100		86	-86	-100
2.甜菜								
六、烟叶	2395	2596	-201	-7.7	103	122	-19	-15.6
其中:烤烟								
七、药材类	4100	4952	-852	-17.2	82	208	-126	-60.6
八、蔬菜(含菜用瓜)	19367	19379	-12	-0.1	58296	57730	566	1
九、瓜果	39648	39495	153	0.4	3608	3673	-65	-1.8
其中:西瓜	39648	39495	153	0.4	3608	3673	-65	-1.8
甜瓜								
草莓								
十、其他农作物								
其中:青饲料								

2-2 续表 6

荣 经 县

指标名称	播种面积 (公顷)			
	2011 年	2010 年	2011 年比 2010 年±	
			绝对数	%
农作物总播种面积	19628	19591	37	0.2
一、粮食作物	13397	13396	1	
其中: 小春粮食	3808	3805	3	0.1
(一) 谷物	7626	7725	-99	-1.3
1. 稻谷	3420	3420		
2. 小麦	1146	1244	-98	-7.9
3. 玉米	3051	3049	2	0.1
4. 高粱		3	-3	-100
5. 其他谷物	9	9		
(二) 豆类	1298	1304	-6	-0.5
其中: 大豆	730	731	-1	-0.1
(三) 薯类(折粮)	4473	4367	106	2.4
其中: 洋芋	2739	2633	106	4
二、油料作物	3390	3391	-1	
1. 花生	59	59		
2. 油菜籽	3320	3321	-1	
3. 芝麻				
4. 向日葵籽	11	11		
5. 胡麻籽				
三、棉花				
四、麻类				
1. 黄红麻				
2. 苧麻				
3. 大麻(线麻)				
4. 亚麻				
五、糖料合计				
1. 甘蔗				
2. 甜菜				
六、烟叶	165	229	-64	-27.9
其中: 烤烟				
七、药材类	206	179	27	15.1
八、蔬菜(含菜用瓜)	2340	2270	70	3.1
九、瓜果	41	41		
其中: 西瓜	33	33		
甜瓜				
草莓	8	8		
十、其他农作物	89	85	4	4.7
其中: 青饲料	89	85	4	4.7

农业

2-2 续表 7

荣 经 县

指标名称	单产 (公斤)				总产量 (吨)			
	2011 年	2010 年	2011 年比 2010 年±		2011 年	2010 年	2011 年比 2010 年±	
			绝对数	%			绝对数	%
农作物总播种面积	4099	4022	77	1.9	54917	53876	1041	1.9
一、粮食作物	3313	3248	65	2	12615	12359	256	2.1
其中: 小春粮食	5361	5238	123	2.3	40883	40464	419	1
(一) 谷物	6049	6044	5	0.1	20686	20670	16	0.1
1. 稻谷	3734	3725	9	0.2	4279	4634	-355	-7.7
2. 小麦	5212	4967	245	4.9	15902	15143	759	5
3. 玉米		1667	-1667	-100		5	-5	-100
4. 高粱	1778	1333	445	33.4	16	12	4	33.3
5. 其他谷物	1313	1310	3	0.2	1704	1708	-4	-0.2
(二) 豆类	1427	1424	3	0.2	1042	1041	1	0.1
其中: 大豆	2757	2680	77	2.9	12330	11704	626	5.3
(三) 薯类(折粮)	3513	3422	91	2.6	9622	9011	611	6.8
其中: 洋芋	1768	1721	47	2.7	5993	5835	158	2.7
二、油料作物	3220	3220			190	190		
1. 花生	1697	1697			5795	5637	158	2.8
2. 油菜籽								
3. 芝麻	727	727			8	8		
4. 向日葵籽								
5. 胡麻籽								
三、棉花								
四、麻类								
1. 黄红麻								
2. 苧麻								
3. 大麻(线麻)								
4. 亚麻								
五、糖料合计								
1. 甘蔗								
2. 甜菜								
六、烟叶	2963	2908	55	1.9	489	666	-177	-26.6
其中: 烤烟								
七、药材类	3068	2737	331	12.1	632	490	142	29
八、蔬菜(含菜用瓜)	12036	16477	-4441	-27	38998	37402	1596	4.3
九、瓜果	31000	31000			1271	1271		
其中: 西瓜	36181	36182	-1		1194	1194		
甜瓜								
草莓	9625	9625			77	77		
十、其他农作物								
其中: 青饲料								

2-2 续表 8

汉源县

指标名称	播种面积 (公顷)			
	2011 年	2010 年	2011 年比 2010 年±	
			绝对数	%
农作物总播种面积	43631	43360	271	0.6
一、粮食作物	33497	33490	7	
其中: 小春粮食	3532	3483	49	1.4
(一) 谷物	14663	14799	-136	-0.9
1. 稻谷	4010	3885	125	3.2
2. 小麦	1199	1310	-111	-8.5
3. 玉米	8959	9051	-92	-1
4. 高粱	27	39	-12	-30.8
5. 其他谷物	468	514	-46	-8.9
(二) 豆类	6592	6630	-38	-0.6
其中: 大豆	2332	2355	-23	-1
(三) 薯类(折粮)	12242	12061	181	1.5
其中: 洋芋	8730	8496	234	2.8
二、油料作物	975	771	204	26.5
1. 花生	155	158	-3	-1.9
2. 油菜籽	525	350	175	50
3. 芝麻	1	1		
4. 向日葵籽	242	211	31	14.7
5. 胡麻籽				
三、棉花				
四、麻类	3	3		
1. 黄红麻				
2. 苧麻				
3. 大麻(线麻)				
4. 亚麻				
五、糖料合计	3	4	-1	-25
1. 甘蔗	3	4	-1	-25
2. 甜菜				
六、烟叶	79	73	6	8.2
其中: 烤烟				
七、药材类	446	471	-25	-5.3
八、蔬菜(含菜用瓜)	7669	7434	235	3.2
九、瓜果	125	114	11	9.6
其中: 西瓜	81	85	-4	-4.7
甜瓜				
草莓				
十、其他农作物	834	1000	-166	-16.6
其中: 青饲料	826	994	-168	-16.9

农业

2-2 续表 9

汉源县

指标名称	单产 (公斤)				总产量 (吨)			
	2011 年	2010 年	2011 年比 2010 年±		2011 年	2010 年	2011 年比 2010 年±	
			绝对数	%			绝对数	%
农作物总播种面积								
一、粮食作物	3524	3449	75	2.2	118041	115503	2538	2.2
其中: 小春粮食	3818	3837	-19	-0.5	13486	13364	122	0.9
(一) 谷物	4853	4758	95	2	71153	70411	742	1.1
1. 稻谷	7708	7780	-72	-0.9	30911	30225	686	2.3
2. 小麦	4753	4860	-107	-2.2	5699	6366	-667	-10.5
3. 玉米	3764	3611	153	4.2	33725	32681	1044	3.2
4. 高粱	1667	1564	103	6.6	45	61	-16	-26.2
5. 其他谷物	1652	2097	-445	-21.2	773	1078	-305	-28.3
(二) 豆类	1442	1404	38	2.7	9507	9306	201	2.2
其中: 大豆	1244	1147	97	8.4	2901	2702	199	7.4
(三) 薯类(折粮)	3054	2967	87	2.9	37381	35786	1595	4.5
其中: 洋芋	3083	2980	103	3.5	26917	25318	1599	6.3
二、油料作物	1764	1737	27	1.6	1720	1339	381	28.5
1. 花生	2361	2310	51	2.2	366	365	1	0.3
2. 油菜籽	1752	1714	38	2.2	920	600	320	53.3
3. 芝麻	2000	1000	1000	100	2	1	1	100
4. 向日葵籽	1426	1370	56	4.1	345	289	56	19.4
5. 胡麻籽								
三、棉花								
四、麻类	2667	1667	1000	60	8	5	3	60
1. 黄红麻								
2. 苧麻								
3. 大麻(线麻)								
4. 亚麻								
五、糖料合计	2967	22750	-19783	-87	89	91	-2	-2.2
1. 甘蔗	2967	22750	-19783	-87	89	91	-2	-2.2
2. 甜菜								
六、烟叶	2633	2356	277	11.7	208	172	36	20.9
其中: 烤烟								
七、药材类	2933	4862	-1929	-39.7	1308	2290	-982	-42.9
八、蔬菜(含菜用瓜)	17328	16642	686	4.1	132888	123713	9175	7.4
九、瓜果	31104	32325	-1221	-3.8	3888	3685	203	5.5
其中: 西瓜	39259	35012	4247	12.1	3180	2976	204	6.9
甜瓜								
草莓					2	2		
十、其他农作物								
其中: 青饲料								

2-2 续表 10

石棉县

指标名称	播种面积 (公顷)			
	2011 年	2010 年	2011 年比 2010 年±	
			绝对数	%
农作物总播种面积	11984	11826	158	1.3
一、粮食作物	8115	8110	5	0.1
其中: 小春粮食	1704	1868	-164	-8.8
(一) 谷物	4004	4047	-43	-1.1
1. 稻谷	759	767	-8	-1
2. 小麦	629	767	-138	-18
3. 玉米	2549	2456	93	3.8
4. 高粱	1	1		
5. 其他谷物	66	56	10	17.9
(二) 豆类	1274	1232	42	3.4
其中: 大豆	867	815	52	6.4
(三) 薯类(折粮)	2837	2831	6	0.2
其中: 洋芋	1892	1843	49	2.7
二、油料作物	1129	1058	71	6.7
1. 花生	206	193	13	6.7
2. 油菜籽	923	865	58	6.7
3. 芝麻				
4. 向日葵籽				
5. 胡麻籽				
三、棉花				
四、麻类				
1. 黄红麻				
2. 苧麻				
3. 大麻(线麻)				
4. 亚麻				
五、糖料合计	11	12	-1	-8.3
1. 甘蔗	11	12	-1	-8.3
2. 甜菜				
六、烟叶	13	12	1	8.3
其中: 烤烟				
七、药材类	128	177	-49	-27.7
八、蔬菜(含菜用瓜)	2562	2435	127	5.2
九、瓜果	26	22	4	18.2
其中: 西瓜	26	22	4	18.2
甜瓜				
草莓				
十、其他农作物				
其中: 青饲料				

农业

2-2 续表 11

石棉县

指标名称	单产 (公斤)				总产量 (吨)			
	2011 年	2010 年	2011 年比 2010 年±		2011 年	2010 年	2011 年比 2010 年±	
			绝对数	%			绝对数	%
农作物总播种面积								
一、粮食作物	4067	4051	16	0.4	33004	32851	153	0.5
其中: 小春粮食	4575	4544	31	0.7	7796	8489	-693	-8.2
(一) 谷物	5030	5018	12	0.2	20142	20306	-164	-0.8
1. 稻谷	8236	8240	-4		6251	6320	-69	-1.1
2. 小麦	4442	4355	87	2	2794	3340	-546	-16.3
3. 玉米	4282	4272	10	0.2	10915	10492	423	4
4. 高粱	1000	1000			1	1		
5. 其他谷物	2742	2732	10	0.4	181	153	28	18.3
(二) 豆类	1581	1576	5	0.3	2014	1942	72	3.7
其中: 大豆	1397	1340	57	4.3	1211	1092	119	10.9
(三) 薯类(折粮)	3824	3745	79	2.1	10848	10603	245	2.3
其中: 洋芋	4117	4090	27	0.7	7789	7537	252	3.3
二、油料作物	2284	2326	-42	-1.8	2579	2461	118	4.8
1. 花生	2816	3171	-355	-11.2	580	612	-32	-5.2
2. 油菜籽	2167	2138	29	1.4	1999	1849	150	8.1
3. 芝麻								
4. 向日葵籽								
5. 胡麻籽								
三、棉花								
四、麻类								
1. 黄红麻								
2. 苧麻								
3. 大麻(线麻)								
4. 亚麻								
五、糖料合计	29273	29333	-60	-0.2	322	352	-30	-8.5
1. 甘蔗	29273	29333	-60	-0.2	322	352	-30	-8.5
2. 甜菜								
六、烟叶	1538	1667	-129	-7.7	20	20		
其中: 烤烟								
七、药材类	11797	13051	-1254	-9.6	1510	2310	-800	-34.6
八、蔬菜(含菜用瓜)	25692	26526	-834	-3.1	65823	64591	1232	1.9
九、瓜果	20577	24636	-4059	-16.5	535	542	-7	-1.3
其中: 西瓜	20577	24636	-4059	-16.5	535	542	-7	-1.3
甜瓜								
草莓								
十、其他农作物								
其中: 青饲料								

2-2 续表 12

天 全 县

指标名称	播种面积 (公顷)			
	2011 年	2010 年	2011 年比 2010 年±	
			绝对数	%
农作物总播种面积	23955	23977	-22	-0.1
一、粮食作物	15355	15344	11	0.1
其中: 小春粮食	4276	4276		
(一) 谷物	9959	9963	-4	
1. 稻谷	3688	3693	-5	-0.1
2. 小麦	2513	2513		
3. 玉米	3758	3756	2	0.1
4. 高粱		1	-1	-100
5. 其他谷物				
(二) 豆类	2589	2561	28	1.1
其中: 大豆	1897	1894	3	0.2
(三) 薯类(折粮)	2807	2820	-13	-0.5
其中: 洋芋	1887	1931	-44	-2.3
二、油料作物	3455	3487	-32	-0.9
1. 花生	3	3		
2. 油菜籽	3452	3484	-32	-0.9
3. 芝麻				
4. 向日葵籽				
5. 胡麻籽				
三、棉花				
四、麻类				
1. 黄红麻				
2. 苧麻				
3. 大麻(线麻)				
4. 亚麻				
五、糖料合计				
1. 甘蔗				
2. 甜菜				
六、烟叶	93	86	7	8.1
其中: 烤烟				
七、药材类	759	738	21	2.8
八、蔬菜(含菜用瓜)	3456	3468	-12	-0.3
九、瓜果	100	110	-10	-9.1
其中: 西瓜	100	110	-10	-9.1
甜瓜				
草莓				
十、其他农作物	737	744	-7	-0.9
其中: 青饲料	724	706	18	2.5

农业

2-2 续表 13

天 全 县

指标名称	单产 (公斤)				总产量 (吨)			
	2011 年	2010 年	2011 年比 2010 年±		2011 年	2010 年	2011 年比 2010 年±	
			绝对数	%			绝对数	%
农作物总播种面积								
一、粮食作物	4858	4850	8	0.2	74593	74420	173	0.2
其中: 小春粮食	3271	3261	10	0.3	13986	13944	42	0.3
(一) 谷物	6216	6207	9	0.1	61908	61840	68	0.1
1. 稻谷	8126	8111	15	0.2	29967	29955	12	
2. 小麦	3333	3331	2		8377	8372	5	0.1
3. 玉米	6270	6260	10	0.2	23564	23512	52	0.2
4. 高粱		1000	-1000	-100		1	-1	-100
5. 其他谷物								
(二) 豆类	1505	1497	8	0.6	3897	3833	64	1.7
其中: 大豆	1521	1510	11	0.7	2885	2860	25	0.9
(三) 薯类(折粮)	3131	3102	29	0.9	8788	8747	41	0.5
其中: 洋芋	3395	3356	39	1.2	6406	6481	-75	-1.2
二、油料作物	1453	1410	43	3.1	5020	4916	104	2.1
1. 花生	2667	2667			8	8		
2. 油菜籽	1452	1409	43	3.1	5012	4908	104	2.1
3. 芝麻								
4. 向日葵籽								
5. 胡麻籽								
三、棉花								
四、麻类								
1. 黄红麻								
2. 苧麻								
3. 大麻(线麻)								
4. 亚麻								
五、糖料合计								
1. 甘蔗								
2. 甜菜								
六、烟叶	2344	2337	7	0.3	218	201	17	8.5
其中: 烤烟								
七、药材类	2675	2629	46	1.7	2030	1940	90	4.6
八、蔬菜(含菜用瓜)	17116	16941	175	1	59153	58751	402	0.7
九、瓜果	34060	32864	1196	3.6	3406	3615	-209	-5.8
其中: 西瓜	33710	32864	846	2.6	3371	3615	-244	-6.7
甜瓜					30	30		
草莓					5	5		
十、其他农作物								
其中: 青饲料								

2-2 续表 14

芦山县

指标名称	播种面积 (公顷)			
	2011 年	2010 年	2011 年比 2010 年±	
			绝对数	%
农作物总播种面积	16855	16888	-33	-0.2
一、粮食作物	10445	10445		
其中: 小春粮食	3810	3810		
(一) 谷物	6424	6424		
1. 稻谷	2229	2229		
2. 小麦	2168	2168		
3. 玉米	2027	2027		
4. 高粱				
5. 其他谷物				
(二) 豆类	970	970		
其中: 大豆	439	440	-1	-0.2
(三) 薯类(折粮)	3051	3051		
其中: 洋芋	1985	1985		
二、油料作物	2356	2356		
1. 花生	48	48		
2. 油菜籽	2308	2308		
3. 芝麻				
4. 向日葵籽				
5. 胡麻籽				
三、棉花				
四、麻类				
1. 黄红麻				
2. 苧麻				
3. 大麻(线麻)				
4. 亚麻				
五、糖料合计	5	5		
1. 甘蔗	5	5		
2. 甜菜				
六、烟叶	38	38		
其中: 烤烟				
七、药材类	704	708	-4	-0.6
八、蔬菜(含菜用瓜)	2987	3015	-28	-0.9
九、瓜果	95	95		
其中: 西瓜	94	94		
甜瓜				
草莓	1	1		
十、其他农作物	225	226	-1	-0.4
其中: 青饲料	156	156		

农业

2-2 续表 15

芦山县

指标名称	单产 (公斤)				总产量 (吨)			
	2011 年	2010 年	2011 年比 2010 年±		2011 年	2010 年	2011 年比 2010 年±	
			绝对数	%			绝对数	%
农作物总播种面积								
一、粮食作物	4889	4871	18	0.4	51068	50874	194	0.4
其中: 小春粮食	2661	2656	5	0.2	10138	10119	19	0.2
(一) 谷物	6457	6439	18	0.3	41477	41365	112	0.3
1. 稻谷	8405	8386	19	0.2	18735	18692	43	0.2
2. 小麦	3214	3208	6	0.2	6969	6955	14	0.2
3. 玉米	7781	7754	27	0.3	15773	15718	55	0.3
4. 高粱								
5. 其他谷物								
(二) 豆类	2544	2535	9	0.4	2468	2459	9	0.4
其中: 大豆	3269	3245	24	0.7	1435	1428	7	0.5
(三) 薯类(折粮)	2335	2311	24	1.1	7123	7050	73	1
其中: 洋芋	1795	1789	6	0.3	3564	3552	12	0.3
二、油料作物	1807	1747	60	3.5	4258	4116	142	3.4
1. 花生	3167	3167			152	152		
2. 油菜籽	1779	1718	61	3.6	4106	3964	142	3.6
3. 芝麻								
4. 向日葵籽								
5. 胡麻籽								
三、棉花								
四、麻类								
1. 黄红麻								
2. 苧麻								
3. 大麻(线麻)								
4. 亚麻								
五、糖料合计	24800	24400	400	1.6	124	122	2	1.6
1. 甘蔗	24800	24400	400	1.6	124	122	2	1.6
2. 甜菜								
六、烟叶	2132	2132			81	81		
其中: 烤烟								
七、药材类	12111	12458	-347	-2.8	8526	8820	-294	-3.3
八、蔬菜(含菜用瓜)	19091	19077	14	0.1	57025	57517	-492	-0.9
九、瓜果	25684	25684			2440	2440		
其中: 西瓜	25851	25851			2430	2430		
甜瓜								
草莓	10000	10000			10	10		
十、其他农作物								
其中: 青饲料								

2-2 续表 16

宝 兴 县

指标名称	播种面积 (公顷)			
	2011 年	2010 年	2011 年比 2010 年±	
			绝对数	%
农作物总播种面积	12994	12849	145	1.1
一、粮食作物	7721	7721		
其中: 小春粮食	2847	2847		
(一) 谷物	4330	4332	-2	
1. 稻谷	432	433	-1	-0.2
2. 小麦	1100	1100		
3. 玉米	2670	2669	1	
4. 高粱				
5. 其他谷物	128	130	-2	-1.5
(二) 豆类	1180	1181	-1	-0.1
其中: 大豆	675	677	-2	-0.3
(三) 薯类(折粮)	2211	2208	3	0.1
其中: 洋芋	1633	1633		
二、油料作物	440	441	-1	-0.2
1. 花生				
2. 油菜籽	440	441	-1	-0.2
3. 芝麻				
4. 向日葵籽				
5. 胡麻籽				
三、棉花				
四、麻类				
1. 黄红麻				
2. 苧麻				
3. 大麻(线麻)				
4. 亚麻				
五、糖料合计				
1. 甘蔗				
2. 甜菜				
六、烟叶	10	10		
其中: 烤烟				
七、药材类	2428	2342	86	3.7
八、蔬菜(含菜用瓜)	1694	1662	32	1.9
九、瓜果				
其中: 西瓜				
甜瓜				
草莓				
十、其他农作物	701	673	28	4.2
其中: 青饲料	701	673	28	4.2

农业

2-2 续表 17

宝 兴 县

指标名称	单产 (公斤)				总产量 (吨)			
	2011 年	2010 年	2011 年比 2010 年±		2011 年	2010 年	2011 年比 2010 年±	
			绝对数	%			绝对数	%
农作物总播种面积								
一、粮食作物	2632	2630	2	0.1	20325	20306	19	0.1
其中:小春粮食	2041	2039	2	0.1	5810	5806	4	0.1
(一)谷物	3468	3462	6	0.2	15015	14996	19	0.1
1.稻谷	6366	6374	-8	-0.1	2750	2760	-10	-0.4
2.小麦	1979	1974	5	0.3	2177	2171	6	0.3
3.玉米	3735	3727	8	0.2	9972	9948	24	0.2
4.高粱								
5.其他谷物	906	900	6	0.7	116	117	-1	-0.9
(二)豆类	969	969			1144	1144		
其中:大豆	1110	1108	2	0.2	749	750	-1	-0.1
(三)薯类(折粮)	1884	1887	-3	-0.1	4166	4166		
其中:洋芋	2200	2201	-1		3592	3594	-2	-0.1
二、油料作物	1157	993	164	16.5	509	438	71	16.2
1.花生								
2.油菜籽	1157	993	164	16.5	509	438	71	16.2
3.芝麻								
4.向日葵籽								
5.胡麻籽								
三、棉花								
四、麻类								
1.黄红麻								
2.苧麻								
3.大麻(线麻)								
4.亚麻								
五、糖料合计								
1.甘蔗								
2.甜菜								
六、烟叶	700	700			7	7		
其中:烤烟								
七、药材类	2904	2848	56	2.0	7050	6670	380	5.7
八、蔬菜(含菜用瓜)	11158	11264	-106	-0.9	18901	18720	181	1
九、瓜果								
其中:西瓜								
甜瓜								
草莓								
十、其他农作物								
其中:青饲料								

2—3 2011年茶叶、水果生产情况全市及分县、区对比表

全市及县区茶叶、水果生产情况

指标名称	计量单位	雅安市				雨城区			
		2011年	2010年	2011年比2010年±		2011年	2010年	2011年比2010年±	
				绝对数	%			绝对数	%
一、茶叶合计	吨	59537	55827	3710	6.6	13320	11904	1416	11.9
绿茶	吨	46262	42529	3733	8.8	8824	7411	1413	19.1
青茶	吨	80	80						
红茶	吨								
黑茶	吨	13040	13048	-8	-0.1	4496	4493	3	0.1
黄茶		145	162	-17	-10.5				
白茶									
其他茶	吨	10	8	2	25				
二、园林水果	吨	219646	208810	10836	5.2	7910	6067	1843	30.4
1.苹果	吨	34092	31394	2698	8.6				
红富士	吨	14824	7400	7424	100.3				
国光	吨	373	400	-27	-6.8				
2.梨	吨	107866	106984	882	0.8	993	680	313	46
其中:雪花梨	吨	26033	28382	-2349	-8.3	949	630	319	50.6
鸭梨	吨	2992	3070	-78	-2.5	18	17	1	5.9
3.柑桔类	吨	22162	14144	8018	56.7	176	200	-24	-12
其中:柑	吨	19489	9799	9690	98.9	7	15	-8	-53.3
桔	吨	1805	2523	-718	-28.5	72	75	-3	-4
橙	吨	472	471	1	0.2	14	15	-1	-6.7
柚	吨	256	264	-8	-3	83	95	-12	-12.6
4.热带亚热带水果	吨								
其中:香蕉	吨								
菠萝	吨								

农 业

2-3 续表 1

指标名称	计 量 单 位	雅安市				雨城区			
		2011 年	2010 年	2011 年比 2010 年±		2011 年	2010 年	2011 年比 2010 年±	
				绝对数	%			绝对数	%
荔枝	吨								
龙眼	吨								
5. 其他园林水果	吨	55526	56288	-762	-1.4	6741	5187	1554	30
其中:桃	吨	11117	11737	-620	-5.3	2516	2018	498	24.7
猕猴桃	吨	7943	6335	1608	25.4	2708	1861	847	45.5
葡萄	吨	493	498	-5	-1	110	95	15	15.8
红枣	吨	28	48	-20	-41.7	20	19	1	5.3
柿子	吨	693	695	-2	-0.3	233	250	-17	-6.8
三、食用坚果	吨	4482		4482		24		24	
其中:核桃	吨	2893		2893		2		2	
板栗	吨	1577		1577		10		10	
松子	吨								
四、年末实有茶园面积	公顷	40459	34871	5588	16	13405	10733	2672	24.9
其中:本年采摘面积	公顷	28506	27217	1289	4.7	7307	7234	73	1
五、年末果园面积	公顷	10342	9482	860	9.1	1738	1529	209	13.7
其中:苹果园	公顷	911	802	109	13.6				
梨 园	公顷	2349	1813	536	29.6	124	123	1	0.8
柑桔园	公顷	2422	2123	299	14.1	12	13	-1	-7.7
香蕉园	公顷								
菠萝园	公顷								
荔枝园	公顷								
桃 园	公顷	1101	1252	-151	-12.1	336	334	2	0.6
猕猴桃园	公顷	2223	1844	379	20.6	1219	1021	198	19.4
葡萄园	公顷	73	76	-3	-3.9	18	11	7	63.6

2-3 续表 2

指标名称	计量单位	名山县				荃经县			
		2011年	2010年	2011年比2010年±		2011年	2010年	2011年比2010年±	
				绝对数	%			绝对数	%
一、茶叶合计	吨	41582	39840	1742	4.4	1906	1416	490	34.6
绿茶	吨	33457	31700	1757	5.5	1554	1033	521	50.4
青茶	吨	80	80						
红茶	吨								
黑茶	吨	7900	7900			352	383	-31	-8.1
黄茶	吨	145	160	-15	-9.4				
白茶	吨								
其他茶	吨								
二、园林水果	吨	5386	5334	52	1	2271	2065	206	10
1.苹果	吨					113	112	1	0.9
红富士	吨					37		37	
国光	吨								
2.梨	吨	571	309	262	84.8	68	87	-19	-21.8
其中:雪花梨	吨	68	85	-17	-20				
鸭梨	吨	2	3	-1	-33.3	68	87	-19	-21.8
3.柑桔类	吨	1794	2021	-227	-11.2	297	316	-19	-6
其中:柑	吨	714	802	-88	-11	215	186	29	15.6
桔	吨	816	945	-129	-13.7	72	110	-38	-34.5
橙	吨	197	213	-16	-7.5				
柚	吨	67	61	6	9.8	10	10		
4.热带亚热带水果	吨								
其中:香蕉	吨								
菠萝	吨								

农业

2-3 续表 3

指标名称	计量单位	名山县				荣经县			
		2011年	2010年	2011年比2010年±		2011年	2010年	2011年比2010年±	
				绝对数	%			绝对数	%
荔枝	吨								
龙眼	吨								
5. 其他园林水果	吨	3021	3004	17	0.6	1793	1550	243	15.7
其中:桃	吨	47	66	-19	-28.8	278	393	-115	-29.3
猕猴桃	吨	2353	2323	30	1.3	1427	904	523	57.9
葡萄	吨	1	2	-1	-50	34	35	-1	-2.9
红枣	吨					5	8	-3	-37.5
柿子	吨		2	-2	-100	49	52	-3	-5.8
三、食用坚果	吨	10		10		25		25	
其中:核桃	吨					10		10	
板栗	吨	10		10		15		15	
松子	吨								
四、年末实有茶园面积	公顷	20110	17920	2190	12.2	1693	1171	522	44.6
其中:本年采摘面积	公顷	17142	16179	963	6	912	863	49	5.7
五、年末果园面积	公顷	471	453	18	4	307	240	67	27.9
其中:苹果园	公顷	1	1			13	13		
梨园	公顷	36	36			31	43	-12	-27.9
柑桔园	公顷	106	108	-2	-1.9	21	21		
香蕉园	公顷								
菠萝园	公顷								
荔枝园	公顷								
桃园	公顷	15	15			34	48	-14	-29.2
猕猴桃园	公顷	313	293	20	6.8	175	85	90	105.9
葡萄园	公顷					3	3		

2-3 续表 4

指标名称	计量单位	汉源县				石棉县			
		2011年	2010年	2011年比2010年±		2011年	2010年	2011年比2010年±	
				绝对数	%			绝对数	%
一、茶叶合计	吨	23	22	1	4.5	55	55		
绿茶	吨	23	22	1	4.5	45	45		
青茶	吨								
红茶	吨								
黑茶	吨								
黄茶	吨						2	-2	-100
白茶	吨								
其他茶	吨					10	8	2	25
二、园林水果	吨	175888	172408	3480	2	23221	18010	5211	28.9
1.苹果	吨	33415	30490	2925	9.6	299	507	-208	-41
红富士	吨	14635	7203	7432	103.2	131	196	-65	-33.2
国光	吨	368	400	-32	-8				
2.梨	吨	104232	103384	848	0.8	472	1013	-541	-53.4
其中:雪花梨	吨	24059	26439	-2380	-9	287	700	-413	-59
鸭梨	吨	2468	2600	-132	-5.1	5	8	-3	-37.5
3.柑桔类	吨	2768	1856	912	49.1	16218	8874	7344	82.8
其中:柑	吨	2540	331	2209	667.4	15764	8219	7545	91.8
桔	吨	70	420	-350	-83.3	348	566	-218	-38.5
橙	吨	16	16			106	89	17	19.1
柚	吨	2	12	-10	-83.3				
4.热带亚热带水果	吨								
其中:香蕉	吨								
菠萝	吨								

农业

2-3 续表 5

指标名称	计量单位	汉源县				石棉县			
		2011年	2010年	2011年比2010年±		2011年	2010年	2011年比2010年±	
				绝对数	%			绝对数	%
荔枝	吨								
龙眼	吨								
5. 其他园林水果	吨	35473	36678	-1205	-3.3	6232	7616	-1384	-18.2
其中:桃	吨	5199	5015	184	3.7	2585	3764	-1179	-31.3
猕猴桃	吨					286	135	151	111.9
葡萄	吨	259	149	110	73.8	53	182	-129	-70.9
红枣	吨						18	-18	-100
柿子	吨	149	107	42	39.3	147	170	-23	-13.5
三、食用坚果	吨	2225		2225		1795		1795	
其中:核桃	吨	1814		1814		667		667	
板栗	吨	411		411		1128		1128	
松子	吨								
四、年末实有茶园面积	公顷	17	15	2	13.3	147	147		
其中:本年采摘面积	公顷	12	9	3	33.3	105	107	-2	-1.9
五、年末果园面积	公顷	3588	3560	28	0.8	2878	2386	492	20.6
其中:苹果园	公顷	669	513	156	30.4	21	22	-1	-4.5
梨园	公顷	1775	1207	568	47.1	76	118	-42	-35.6
柑桔园	公顷	265	228	37	16.2	1913	1650	263	15.9
香蕉园	公顷								
菠萝园	公顷								
荔枝园	公顷								
桃园	公顷	415	402	13	3.2	113	265	-152	-57.4
猕猴桃园	公顷					3	42	-39	-92.9
葡萄园	公顷	37	38	-1	-2.6	5	14	-9	-64.3

2-3 续表 6

指标名称	计量单位	天全县				芦山县				宝兴县			
		2010年	2009年	2010年比2009年±		2010年	2009年	2010年比2009年±		2010年	2009年	2010年比2009年±	
				绝对数	%			绝对数	%			绝对数	%
一、茶叶合计	吨	1537	1487	50	3.4	514	513	1	0.2	600	590	10	1.7
绿茶	吨	1245	1215	30	2.5	514	513	1	0.2	600	590	10	1.7
青茶	吨												
红茶	吨												
黑茶	吨	292	272	20	7.4								
黄茶	吨												
白茶	吨												
其他茶	吨												
二、园林水果	吨	2871	2793	78	2.8	1139	1136	3	0.3	960	997	-37	-3.7
1.苹果	吨	44	38	6	15.8					221	247	-26	-10.5
红富士	吨	1	1							20		20	
国光	吨									5		5	
2.梨	吨	524	503	21	4.2	682	683	-1	-0.1	324	325	-1	-0.3
其中:雪花梨	吨	150	128	22	17.2	400	400			120		120	
鸭梨	吨	354	348	6	1.7	7	7			70		70	
3.柑桔类	吨	681	649	32	4.9	228	228						
其中:柑	吨	196	193	3	1.6	53	53						
桔	吨	293	273	20	7.3	134	134						
橙	吨	104	103	1	1	35	35						
柚	吨	88	80	8	10	6	6						
4.热带亚热带水果	吨												
其中:香蕉	吨												
菠萝	吨												

农业

2-3 续表 7

指标名称	计量单位	天全县				芦山县				宝兴县			
		2010年	2009年	2010年比2009年±		2010年	2009年	2010年比2009年±		2010年	2009年	2010年比2009年±	
				绝对数	%			绝对数	%			绝对数	%
荔枝	吨												
龙眼	吨												
5. 其他园林水果	吨	1622	1603	19	1.2	229	225	4	1.8	415	425	-10	-2.4
其中:桃	吨	185	174	11	6.3	117	117			190	190		
猕猴桃	吨	1115	1098	17	1.5	14	14			40	40		
葡萄	吨	36	35	1	2.9								
红枣	吨	3	3										
柿子	吨	95	94	1	1.1					20	20		
三、食用坚果	吨									403	403		
其中:核桃	吨									400	400		
板栗	吨									3	3		
松子	吨												
四、年末实有茶园面积	公顷	1622	1617	5	0.3	2197	1997	200	10	1268	1271	-3	-0.2
其中:本年采摘面积	公顷	1197	1194	3	0.3	600	600			1231	1031	200	19.4
五、年末果园面积	公顷	638	635	3	0.5	83	83			639	596	43	7.2
其中:苹果园	公顷	13	13							194	240	-46	-19.2
梨园	公顷	81	81			43	43			183	162	21	13
柑桔园	公顷	91	89	2	2.2	14	14						
香蕉园	公顷												
菠萝园	公顷												
荔枝园	公顷												
桃园	公顷	17	17			11	11			160	160		
猕猴桃园	公顷	426	402	24	6	1	1			86	86		
葡萄园	公顷	10	10										

2—4 2011年雅安市蔬菜及特种作物生产情况对比表

指标名称	计量单位	播种面积				总产量			
		2011年	2010年	2011年比2010年±		2011年	2010年	2011年比2010年±	
				绝对数	%			绝对数	%
一、蔬菜合计	公顷,吨	29685	28954	731	2.5	658579	631084	27495	4.4
1.叶菜类	公顷,吨	4694	4425	269	6.1	128159	117975	10184	8.6
其中:芹菜	公顷,吨	890	864	26	3	19537	18907	630	3.3
油菜	公顷,吨	553	504	49	9.7	13845	13258	587	4.4
菠菜	公顷,吨	539	543	-4	-0.7	8045	8271	-226	-2.7
2.白菜类	公顷,吨	6010	5739	271	4.7	134332	126345	7987	6.3
其中:大白菜	公顷,吨	4432	4310	122	2.8	99028	94541	4487	4.7
3.根茎类	公顷,吨	5612	5633	-21	-0.4	137391	134982	2409	1.8
其中:白萝卜	公顷,吨	3145	3349	-204	-6.1	84089	87533	-3444	-3.9
胡萝卜	公顷,吨	709	680	29	4.3	16865	15947	918	5.8
生姜	公顷,吨	287		287		6659		6659	
4.瓜菜类	公顷,吨	2055	2019	36	1.8	60932	58932	2000	3.4
其中:黄瓜	公顷,吨	877	895	-18	-2	21844	21857	-13	-0.1
南瓜	公顷,吨	566		566		16789		16789	
5.豆类(菜用)	公顷,吨	2547	2503	44	1.8	47974	46802	1172	2.5
其中:豇豆	公顷,吨	638	565	73	12.9	10431	9548	883	9.2
四季豆	公顷,吨	1475	1565	-90	-5.8	26349	27454	-1105	-4
6.茄果菜类	公顷,吨	3179	3031	148	4.9	56601	52904	3697	7
其中:茄子	公顷,吨	786	762	24	3.1	14600	13430	1170	8.7
辣椒	公顷,吨	1485		1485		24300		24300	
西红柿	公顷,吨	739	712	27	3.8	15713	14762	951	6.4

农业

2-4 续表 1

指标名称	计量单位	播种面积				总产量			
		2011 年	2010 年	2011 年比 2010 年±		2011 年	2010 年	2011 年比 2010 年±	
				绝对数	%			绝对数	%
7. 葱蒜类	公顷, 吨	3690	2896	794	27.4	54801	42865	11936	27.8
其中:大 葱	公顷, 吨	404	367	37	10.1	6577	6330	247	3.9
蒜 头	公顷, 吨	3081	2330	751	32.2	20834	15377	5457	35.5
8. 水生菜类	公顷, 吨	239	210	29	13.8	5194	4784	410	8.6
其中:莲 藕	公顷, 吨	186	172	14	8.1	4109	4008	101	2.5
9. 其它蔬菜	公顷, 吨	1659	2498	-839	-33.6	28067	39956	-11889	-29.8
10. 食用菌(干鲜混合)	吨					5128	5539	-411	-7.4
其中:香菇(干品)	吨					1150	1148	2	0.2
黑木耳(品)	吨					1	5	-4	-80
蘑菇(鲜品)	吨					3790	3400	390	11.5
二、特种作物									
花卉种植面积	公顷	75	79	-4	-5.1	1		1	
鲜切花	万枝					382	377	5	1.3
盆栽观赏植物(包括景)	盆					1231915	1256362	-24447	-1.9
药材	吨					21923	23589	-1666	-7.1
其中:人参	吨								
甘草	吨								
枸杞	吨								
香料	吨					1216		1216	
其中:花椒	吨					1216		1216	
八角	吨								

2—5 2011年雨城区蔬菜及特种作物生产情况对比表

指标名称	计量单位	播种面积				总产量			
		2011年	2010年	2011年比2010年±		2011年	2010年	2011年比2010年±	
				绝对数	%			绝对数	%
一、蔬菜合计	公顷,吨	5967	5691	276	4.8	227495	212660	14835	7
1.叶菜类	公顷,吨	2075	1936	139	7.2	86795	78330	8465	10.8
其中:芹菜	公顷,吨	200	193	7	3.6	7900	7550	350	4.6
油菜	公顷,吨	200	200			8400	8350	50	0.6
菠菜	公顷,吨	230	221	9	4.1	4150	3975	175	4.4
2.白菜类	公顷,吨	560	546	14	2.6	26300	25770	530	2.1
其中:大白菜	公顷,吨	417	413	4	1	21650	21450	200	0.9
3.根茎类	公顷,吨	760	733	27	3.7	30650	29000	1650	5.7
其中:白萝卜	公顷,吨	440	433	7	1.6	18950	18650	300	1.6
胡萝卜	公顷,吨	77	73	4	5.5	3700	3557	143	4
生姜	公顷,吨	78		78		2883		2883	
4.瓜菜类	公顷,吨	733	700	33	4.7	31400	29500	1900	6.4
其中:黄瓜	公顷,吨	173	173			7200	7190	10	0.1
南瓜	公顷,吨	180		180		7450		7450	
5.豆类(菜用)	公顷,吨	773	747	26	3.5	23650	22500	1150	5.1
其中:豇豆	公顷,吨	100	93	7	7.5	3280	3080	200	6.5
四季豆	公顷,吨	300	300			9950	9910	40	0.4
6.茄果菜类	公顷,吨	600	587	13	2.2	14500	14000	500	3.6
其中:茄子	公顷,吨	100	93	7	7.5	2700	2380	320	13.4
辣椒	公顷,吨	353		353		7650		7650	
西红柿	公顷,吨	147	147			4150	4150		

农业

2-5 续表 1

指标名称	计量单位	播种面积				总产量			
		2011 年	2010 年	2011 年比 2010 年±		2011 年	2010 年	2011 年比 2010 年±	
				绝对数	%			绝对数	%
7. 葱蒜类	公顷, 吨	333	333			8700	8650	50	0.6
其中:大 葱	公顷, 吨	105	67	38	56.7	2739	2500	239	9.6
蒜 头	公顷, 吨	93	120	-27	-22.5	820	820		
8. 水生菜类	公顷, 吨	133	109	24	22	3100	2710	390	14.4
其中:莲 藕	公顷, 吨	87	79	8	10.1	2100	2100		
9. 其它蔬菜	公顷, 吨								
10. 食用菌(干鲜混合)	吨					2400	2200	200	9.1
其中:香菇(干品)	吨								
黑木耳(品)	吨								
蘑菇(鲜品)	吨					2400	2200	200	9.1
二、特种作物									
花卉种植面积	公顷	9	8	1	12.5				
鲜切花	万枝					71	70	1	1.4
盆栽观赏植物(包括景)	盆					100000	100000		
药材	吨					785	861	-76	-8.8
其中:人参	吨								
甘草	吨								
枸杞	吨								
香料	吨								
其中:花椒	吨								
八角	吨								

2—6 2011年名山县蔬菜及特种作物生产情况对比表

指标名称	计量单位	播种面积				总产量			
		2011年	2010年	2011年比2010年±		2011年	2010年	2011年比2010年±	
				绝对数	%			绝对数	%
一、蔬菜合计	公顷,吨	3010	2979	31	1	58296	57730	566	1
1.叶菜类	公顷,吨	906	904	2	0.2	14799	14795	4	
其中:芹菜	公顷,吨	406	406			6905	6903	2	
油菜	公顷,吨	44	43	1	2.3	165	163	2	1.2
菠菜	公顷,吨	55	54	1	1.9	434	433	1	0.2
2.白菜类	公顷,吨	549	548	1	0.2	10390	10375	15	0.1
其中:大白菜	公顷,吨	549	548	1	0.2	10390	10375	15	0.1
3.根茎类	公顷,吨	357	339	18	5.3	9060	8775	285	3.2
其中:白萝卜	公顷,吨	228	226	2	0.9	5807	5786	21	0.4
胡萝卜	公顷,吨	113	113			2987	2989	-2	-0.1
生姜	公顷,吨	16		16		266		266	
4.瓜菜类	公顷,吨	296	281	15	5.3	8292	7911	381	4.8
其中:黄瓜	公顷,吨	205	205			5305	5310	-5	-0.1
南瓜	公顷,吨	15		15		390		390	
5.豆类(菜用)	公顷,吨	258	256	2	0.8	4468	4447	21	0.5
其中:豇豆	公顷,吨	133	133			2758	2764	-6	-0.2
四季豆	公顷,吨	125	123	2	1.6	1710	1683	27	1.6
6.茄果菜类	公顷,吨	465	463	2	0.4	7732	7706	26	0.3
其中:茄子	公顷,吨	170	170			3198	3201	-3	-0.1
辣椒	公顷,吨	218		218		3411		3411	
西红柿	公顷,吨	77	75	2	2.7	1123	1095	28	2.6

农业

2-6 续表 1

指标名称	计量单位	播种面积				总产量			
		2011 年	2010 年	2011 年比 2010 年±		2011 年	2010 年	2011 年比 2010 年±	
				绝对数	%			绝对数	%
7. 葱蒜类	公顷, 吨	149	149			1427	1432	-5	-0.3
其中:大 葱	公顷, 吨	67	67			489	492	-3	-0.6
蒜 头	公顷, 吨	82	82			938	940	-2	-0.2
8. 水生菜类	公顷, 吨	30	39	-9	-23.1	521	698	-177	-25.4
其中:莲 藕	公顷, 吨	30	39	-9	-23.1	521	698	-177	-25.4
9. 其它蔬菜	公顷, 吨								
10. 食用菌(干鲜混合)	吨					1607	1591	16	1
其中:香菇(干品)	吨					1110	1108	2	0.2
黑木耳(品)	吨								
蘑菇(鲜品)	吨					497	483	14	2.9
二、特种作物									
花卉种植面积	公顷	61	65	-4	-6.2				
鲜切花	万枝					83	85	-2	-2.4
盆栽观赏植物(包括景)	盆					170031	171256	-1225	-0.7
药材	吨					82	208	-126	-60.6
其中:人参	吨								
甘草	吨								
枸杞	吨								
香料	吨								
其中:花椒	吨								
八角	吨								

2—7 2011年荣经县蔬菜及特种作物生产情况对比表

指标名称	计量单位	播种面积				总产量			
		2011年	2010年	2011年比2010年±		2011年	2010年	2011年比2010年±	
				绝对数	%			绝对数	%
一、蔬菜合计	公顷,吨	2340	2270	70	3.1	38998	37402	1596	4.3
1.叶菜类	公顷,吨	181	169	12	7.1	1316	1240	76	6.1
其中:芹菜	公顷,吨	31	28	3	10.7	465	420	45	10.7
油菜	公顷,吨	14	11	3	27.3	16	8	8	100
菠菜	公顷,吨	25	21	4	19	31	14	17	121.4
2.白菜类	公顷,吨	1053	1046	7	0.7	19383	18262	1121	6.1
其中:大白菜	公顷,吨	936	935	1	0.1	17456	17420	36	0.2
3.根茎类	公顷,吨	487	473	14	3	10725	10105	620	6.1
其中:白萝卜	公顷,吨	153	152	1	0.7	6213	6202	11	0.2
胡萝卜	公顷,吨	110	110			3145	3145		
生姜	公顷,吨	27		27		405		405	
4.瓜菜类	公顷,吨	104	95	9	9.5	1207	1137	70	6.2
其中:黄瓜	公顷,吨	70	70			535	503	32	6.4
南瓜	公顷,吨	17		17		84		84	
5.豆类(菜用)	公顷,吨	28	26	2	7.7	64	60	4	6.7
其中:豇豆	公顷,吨	9	9			20	19	1	5.3
四季豆	公顷,吨	13	13			30	28	2	7.1
6.茄果菜类	公顷,吨	388	365	23	6.3	5558	5236	322	6.1
其中:茄子	公顷,吨	52	50	2	4	756	719	37	5.1
辣椒	公顷,吨	103		103		1545		1545	
西红柿	公顷,吨	85	82	3	3.7	1614	1529	85	5.6

农业

2-7 续表 1

指标名称	计量单位	播种面积				总产量			
		2011 年	2010 年	2011 年比 2010 年±		2011 年	2010 年	2011 年比 2010 年±	
				绝对数	%			绝对数	%
7. 葱蒜类	公顷. 吨	70	70			154	150	4	2.7
其中:大 葱	公顷. 吨	17	17			13	12	1	8.3
蒜 头	公顷. 吨	45	45			42	40	2	5
8. 水生菜类	公顷. 吨	2	1	1	100	9	4	5	125
其中:莲 藕	公顷. 吨	2	1	1	100	9	4	5	125
9. 其它蔬菜	公顷. 吨	27	25	2	8	338	318	20	6.3
10. 食用菌(干鲜混合)	吨					244	890	-646	-72.6
其中:香菇(干品)	吨								
黑木耳(品)	吨								
蘑菇(鲜品)	吨					244	90	154	171.1
二、特种作物									
花卉种植面积	公顷	1	2	-1	-50				
鲜切花	万枝					3		3	
盆栽观赏植物(包括景)	盆					1984	1926	58	3
药材	吨					632	487	145	29.8
其中:人参	吨								
甘草	吨								
枸杞	吨								
香料	吨								
其中:花椒	吨								
八角	吨								

2—8 2011年汉源县蔬菜及特种作物生产情况对比表

指标名称	计量单位	播种面积				总产量			
		2011年	2010年	2011年比2010年±		2011年	2010年	2011年比2010年±	
				绝对数	%			绝对数	%
一、蔬菜合计	公顷,吨	7669	7434	235	3.2	132888	123713	9175	7.4
1.叶菜类	公顷,吨	102	127	-25	-19.7	2284	2388	-104	-4.4
其中:芹菜	公顷,吨	3	2	1	50	65	48	17	35.4
油菜	公顷,吨	2	1	1	100	17	1	16	1600
菠菜	公顷,吨	4	3	1	33.3	79	59	20	33.9
2.白菜类	公顷,吨	1780	1590	190	11.9	37970	32605	5365	16.5
其中:大白菜	公顷,吨	1074	953	121	12.7	20343	16726	3617	21.6
3.根茎类	公顷,吨	789	770	19	2.5	15380	14103	1277	9.1
其中:白萝卜	公顷,吨	705	696	9	1.3	14100	12775	1325	10.4
胡萝卜	公顷,吨	78	74	4	5.4	1176	1328	-152	-11.4
生姜	公顷,吨	6		6		104		104	
4.瓜菜类	公顷,吨	85	87	-2	-2.3	1696	1600	96	6
其中:黄瓜	公顷,吨	64	52	12	23.1	1384	1036	348	33.6
南瓜	公顷,吨								
5.豆类(菜用)	公顷,吨	346	311	35	11.3	4063	3957	106	2.7
其中:豇豆	公顷,吨	123	106	17	16	1063	940	123	13.1
四季豆	公顷,吨	223	205	18	8.8	3000	3017	-17	-0.6
6.茄果菜类	公顷,吨	685	575	110	19.1	11146	8032	3114	38.8
其中:茄子	公顷,吨	146	118	28	23.7	2802	1765	1037	58.8
辣椒	公顷,吨	320		320		4341		4341	
西红柿	公顷,吨	219	183	36	19.7	4003	2751	1252	45.5

农 业

2-8 续表 1

指标名称	计量单位	播种面积				总产量			
		2011 年	2010 年	2011 年比 2010 年±		2011 年	2010 年	2011 年比 2010 年±	
				绝对数	%			绝对数	%
7. 葱蒜类	公顷. 吨	2626	1843	783	42.5	37077	25335	11742	46.3
其中:大 葱	公顷. 吨		3	-3	-100		42	-42	-100
蒜 头	公顷. 吨	2626	1840	786	42.7	15589	10075	5514	54.7
8. 水生菜类	公顷. 吨								
其中:莲 藕	公顷. 吨								
9. 其它蔬菜	公顷. 吨	1256	2131	-875	-41.1	22916	35342	-12426	-35.2
10. 食用菌(干鲜混合)	吨					356	351	5	1.4
其中:香菇(干品)	吨								
黑木耳(品)	吨					1	1		
蘑菇(鲜品)	吨					355	350	5	1.4
二、特种作物									
花卉种植面积	公顷					1		1	
鲜切花	万枝					197	196	1	0.5
盆栽观赏植物(包括景)	盆					300	200	100	50
药材	吨					1308	2285	-977	-42.8
其中:人参	吨								
甘草	吨								
枸杞	吨								
香料	吨					1151		1151	
其中:花椒	吨					1151		1151	
八角	吨								

2—9 2011年石棉县蔬菜及特种作物生产情况对比表

指标名称	计量单位	播种面积				总产量			
		2011年	2010年	2011年比2010年±		2011年	2010年	2011年比2010年±	
				绝对数	%			绝对数	%
一、蔬菜合计	公顷,吨	2562	2435	127	5.2	65823	64591	1232	1.9
1.叶菜类	公顷,吨	297	272	25	9.2	7271	6894	377	5.5
其中:芹菜	公顷,吨	39	41	-2	-4.9	991	1027	-36	-3.5
油菜	公顷,吨	87	83	4	4.8	2550	2420	130	5.4
菠菜	公顷,吨	14	28	-14	-50	367	740	-373	-50.4
2.白菜类	公顷,吨	829	779	50	6.4	21553	20782	771	3.7
其中:大白菜	公顷,吨	613	574	39	6.8	16892	15672	1220	7.8
3.根茎类	公顷,吨	627	610	17	2.8	20754	20626	128	0.6
其中:白萝卜	公顷,吨	524	592	-68	-11.5	17893	20094	-2201	-11
胡萝卜	公顷,吨	56	18	38	211.1	1634	532	1102	207.1
生姜	公顷,吨	22		22		568		568	
4.瓜菜类	公顷,吨	135	127	8	6.3	3633	3458	175	5.1
其中:黄瓜	公顷,吨	70	85	-15	-17.6	1780	2074	-294	-14.2
南瓜	公顷,吨	65		65		1853		1853	
5.豆类(菜用)	公顷,吨	228	237	-9	-3.8	3955	4338	-383	-8.8
其中:豇豆	公顷,吨	47	42	5	11.9	697	627	70	11.2
四季豆	公顷,吨	142	195	-53	-27.2	2711	3711	-1000	-26.9
6.茄果菜类	公顷,吨	165	173	-8	-4.6	4419	4896	-477	-9.7
其中:茄子	公顷,吨	52	58	-6	-10.3	1444	1634	-190	-11.6
辣椒	公顷,吨	82		82		1695		1695	
西红柿	公顷,吨	31	33	-2	-6.1	1280	1419	-139	-9.8

农业

2-9 续表 1

指标名称	计量单位	播种面积				总产量			
		2011 年	2010 年	2011 年比 2010 年±		2011 年	2010 年	2011 年比 2010 年±	
				绝对数	%			绝对数	%
7. 葱蒜类	公顷. 吨	95	93	2	2.2	1609	1576	33	2.1
其中:大 葱	公顷. 吨	24	22	2	9.1	464	420	44	10.5
蒜 头	公顷. 吨	48	48			956	956		
8. 水生菜类	公顷. 吨	34	24	10	41.7	587	411	176	42.8
其中:莲 藕	公顷. 吨	34	24	10	41.7	587	411	176	42.8
9. 其它蔬菜	公顷. 吨	152	120	32	26.7	2039	1606	433	27
10. 食用菌(干鲜混合)	吨					3	4	-1	-25
其中:香菇(干品)	吨					2	1	1	100
黑木耳(品)	吨						1	-1	-100
蘑菇(鲜品)	吨						2	-2	-100
二、特种作物									
花卉种植面积	公顷								
鲜切花	万枝								
盆栽观赏植物(包括景)	盆								
药材	吨					1510	2314	-804	-34.7
其中:人参	吨								
甘草	吨								
枸杞	吨								
香料	吨					35		35	
其中:花椒	吨					35		35	
八角	吨								

2—10 2011年天全县蔬菜及特种作物生产情况对比表

指标名称	计量单位	播种面积				总产量			
		2011年	2010年	2011年比2010年±		2011年	2010年	2011年比2010年±	
				绝对数	%			绝对数	%
一、蔬菜合计	公顷,吨	3456	3468	-12	-0.3	59153	58751	402	0.7
1.叶菜类	公顷,吨	607	597	10	1.7	10256	9790	466	4.8
其中:芹菜	公顷,吨	115	109	6	5.5	2012	1949	63	3.2
油菜	公顷,吨	91	88	3	3.4	1669	1688	-19	-1.1
菠菜	公顷,吨	110	105	5	4.8	1902	1864	38	2
2.白菜类	公顷,吨	585	622	-37	-5.9	9595	10114	-519	-5.1
其中:大白菜	公顷,吨	371	398	-27	-6.8	5643	6066	-423	-7
3.根茎类	公顷,吨	560	529	31	5.9	10369	9958	411	4.1
其中:白萝卜	公顷,吨	399	419	-20	-4.8	7300	7920	-620	-7.8
胡萝卜	公顷,吨	104	106	-2	-1.9	1984	2025	-41	-2
生姜	公顷,吨	52		52		1078		1078	
4.瓜菜类	公顷,吨	352	366	-14	-3.8	7655	7854	-199	-2.5
其中:黄瓜	公顷,吨	146	152	-6	-3.9	3218	3262	-44	-1.3
南瓜	公顷,吨	173		173		3802		3802	
5.豆类(菜用)	公顷,吨	415	418	-3	-0.7	6737	6466	271	4.2
其中:豇豆	公顷,吨	121	118	3	2.5	1563	1387	176	12.7
四季豆	公顷,吨	294	300	-6	-2	5174	5079	95	1.9
6.茄果菜类	公顷,吨	513	507	6	1.2	8384	8294	90	1.1
其中:茄子	公顷,吨	144	147	-3	-2	2277	2349	-72	-3.1
辣椒	公顷,吨	247		247		3837		3837	
西红柿	公顷,吨	118	141	-23	-16.3	2258	2649	-391	-14.8

农 业

2-10 续表 1

指标名称	计量单位	播种面积				总产量			
		2011 年	2010 年	2011 年比 2010 年±		2011 年	2010 年	2011 年比 2010 年±	
				绝对数	%			绝对数	%
7. 葱蒜类	公顷. 吨	199	202	-3	-1.5	2973	3124	-151	-4.8
其中:大 葱	公顷. 吨	72	76	-4	-5.3	1163	1228	-65	-5.3
蒜 头	公顷. 吨	119	125	-6	-4.8	1793	1881	-88	-4.7
8. 水生菜类	公顷. 吨	26	23	3	13	545	529	16	3
其中:莲 藕	公顷. 吨	19	15	4	26.7	460	363	97	26.7
9. 其它蔬菜	公顷. 吨	199	204	-5	-2.5	2304	2297	7	0.3
10. 食用菌(干鲜混合)	吨					335	325	10	3.1
其中:香菇(干品)	吨					38	36	2	5.6
黑木耳(品)	吨								
蘑菇(鲜品)	吨					141	133	8	6
二、特种作物									
花卉种植面积	公顷								
鲜切花	万枝								
盆栽观赏植物(包括景)	盆					50600	77950	-27350	-35.1
药材	吨					2030	1943	87	4.5
其中:人参	吨								
甘草	吨								
枸杞	吨								
香料	吨								
其中:花椒	吨								
八角	吨								

2—11 2011年芦山县蔬菜及特种作物生产情况对比表

指标名称	计量单位	播种面积				总产量			
		2011年	2010年	2011年比2010年±		2011年	2010年	2011年比2010年±	
				绝对数	%			绝对数	%
一、蔬菜合计	公顷,吨	2987	3015	-28	-0.9	57025	57517	-492	-0.9
1.叶菜类	公顷,吨	277	277			2882	2862	20	0.7
其中:芹菜	公顷,吨	62	62			767	767		
油菜	公顷,吨	66	66			464	464		
菠菜	公顷,吨	51	51			480	480		
2.白菜类	公顷,吨	321	321			5132	5132		
其中:大白菜	公顷,吨	229	229			3907	3907		
3.根茎类	公顷,吨	1485	1506	-21	-1.4	33893	34299	-406	-1.2
其中:白萝卜	公顷,吨	274	274			8849	8846	3	
胡萝卜	公顷,吨	78	81	-3	-3.7	1548	1592	-44	-2.8
生姜	公顷,吨	83		83		1334		1334	
4.瓜菜类	公顷,吨	205	206	-1	-0.5	5405	5405		
其中:黄瓜	公顷,吨	78	78			1854	1854		
南瓜	公顷,吨	98		98		3006		3006	
5.豆类(菜用)	公顷,吨	263	263			2804	2794	10	0.4
其中:豇豆	公顷,吨	50	50			549	549		
四季豆	公顷,吨	199	199			2044	2034	10	0.5
6.茄果菜类	公顷,吨	258	258			3842	3840	2	0.1
其中:茄子	公顷,吨	86	86			1100	1100		
辣椒	公顷,吨	114		114		1320		1320	
西红柿	公顷,吨	46	46			1142	1142		

农业

2-11 续表 1

指标名称	计量单位	播种面积				总产量			
		2011年	2010年	2011年比2010年±		2011年	2010年	2011年比2010年±	
				绝对数	%			绝对数	%
7. 葱蒜类	公顷, 吨	152	152			2212	2212		
其中:大 葱	公顷, 吨	90	90			1451	1451		
蒜 头	公顷, 吨	43	43			476	476		
8. 水生菜类	公顷, 吨	14	14			432	432		
其中:莲 藕	公顷, 吨	14	14			432	432		
9. 其它蔬菜	公顷, 吨	12	18	-6	-33.3	270	393	-123	-31.3
10. 食用菌(干鲜混合)	吨					153	148	5	3.4
其中:香菇(干品)	吨						3	-3	-100
黑木耳(品)	吨						3	-3	-100
蘑菇(鲜品)	吨					153	142	11	7.7
二、特种作物									
花卉种植面积	公顷	4	4						
鲜切花	万枝					28	26	2	7.7
盆栽观赏植物(包括景)	盆					5500	5030	470	9.3
药材	吨					8526	8818	-292	-3.3
其中:人参	吨								
甘草	吨								
枸杞	吨								
香料	吨								
其中:花椒	吨								
八角	吨								

2—12 2011年宝兴县蔬菜及特种作物生产情况对比表

指标名称	计量单位	播种面积				总产量			
		2011年	2010年	2011年比2010年±		2011年	2010年	2011年比2010年±	
				绝对数	%			绝对数	%
一、蔬菜合计	公顷,吨	1694	1662	32	1.9	18901	18720	181	1
1.叶菜类	公顷,吨	249	143	106	74.1	2556	1676	880	52.5
其中:芹菜	公顷,吨	34	23	11	47.8	432	243	189	77.8
油菜	公顷,吨	49	12	37	308.3	564	164	400	243.9
菠菜	公顷,吨	50	60	-10	-16.7	602	706	-104	-14.7
2.白菜类	公顷,吨	333	287	46	16	4009	3305	704	21.3
其中:大白菜	公顷,吨	243	260	-17	-6.5	2747	2925	-178	-6.1
3.根茎类	公顷,吨	547	673	-126	-18.7	6560	8116	-1556	-19.2
其中:白萝卜	公顷,吨	422	557	-135	-24.2	4977	7260	-2283	-31.4
胡萝卜	公顷,吨	93	105	-12	-11.4	691	779	-88	-11.3
生姜	公顷,吨	3		3		21		21	
4.瓜菜类	公顷,吨	145	157	-12	-7.6	1644	2067	-423	-20.5
其中:黄瓜	公顷,吨	71	80	-9	-11.3	568	628	-60	-9.6
南瓜	公顷,吨	18		18		204		204	
5.豆类(菜用)	公顷,吨	236	245	-9	-3.7	2233	2240	-7	-0.3
其中:豇豆	公顷,吨	55	14	41	292.9	501	182	319	175.3
四季豆	公顷,吨	179	230	-51	-22.2	1730	1992	-262	-13.2
6.茄果菜类	公顷,吨	105	103	2	1.9	1020	900	120	13.3
其中:茄子	公顷,吨	36	40	-4	-10	323	282	41	14.5
辣椒	公顷,吨	48		48		501		501	
西红柿	公顷,吨	16	5	11	220	143	27	116	429.6

农业

2-12 续表 1

指标名称	计量单位	播种面积				总产量			
		2011年	2010年	2011年比2010年±		2011年	2010年	2011年比2010年±	
				绝对数	%			绝对数	%
7. 葱蒜类	公顷, 吨	66	54	12	22.2	649	386	263	68.1
其中:大 葱	公顷, 吨	29	25	4	16	258	185	73	39.5
蒜 头	公顷, 吨	25	27	-2	-7.4	220	189	31	16.4
8. 水生菜类	公顷, 吨								
其中:莲 藕	公顷, 吨								
9. 其它蔬菜	公顷, 吨	13		13		200		200	
10. 食用菌(干鲜混合)	吨					30	30		
其中:香菇(干品)	吨								
黑木耳(品)	吨								
蘑菇(鲜品)	吨								
二、特种作物									
花卉种植面积	公顷								
鲜切花	万枝								
盆栽观赏植物(包括景)	盆					3500		3500	
药材	吨					7050	6673	377	5.6
其中:人参	吨								
甘草	吨								
枸杞	吨								
香料	吨					30		30	
其中:花椒	吨					30		30	
八角	吨								

2—13 2011年雅安市畜牧业生产情况

指标名称	计量单位	当年出栏数(只、头)				期末存栏数(只、头)			
		2011年	2010年	2011年比2010年±		2011年	2010年	2011年比2010年±	
				绝对数	%			绝对数	%
一、猪	头	1441249	1482200	-40951	-2.8	1152674	1152226	448	
二、牛	头	97177	96743	434	0.4	157593	156399	1194	0.8
其中：奶牛	头					7568	8404	-836	-9.9
役用牛	头					32574	32851	-277	-0.8
三、羊	只	331687	331346	341	0.1	247553	244569	2984	1.2
四、家禽	只	15724245	15493896	230349	1.5	6723491	6673554	49937	0.7
五、其他大牲畜(除牛外)	头	940	1119	-179	-16	25984	25577	407	1.6
其中：从事农事劳役	头					14530	13818	712	5.2
1.马	匹	847	1022	-175	-17.1	19578	19228	350	1.8
2.驴	头	20	19	1	5.3	283	276	7	2.5
3.骡	头	73	78	-5	-6.4	6123	6073	50	0.8
六、兔	只	1266696	1248677	18019	1.4	3731834	3766959	-35125	-0.9
七、其他肉类	吨								
奶类产量	吨								
其中：牛奶	吨								
山羊毛产量	吨								
绵羊毛产量	吨								
其中：细羊毛	吨								
半细羊毛	吨								
羊绒产量	吨								
蜂蜜产量	吨								
禽蛋产量	吨								
其中：鸡鸭鹅	吨								
蚕茧产量	吨								
肉类总产量	吨								

农业

2-13 续表 1

指标名称	计量单位	能繁殖母畜（只、头）				肉（蛋、奶）产量（吨）			
		2011 年	2010 年	2011 年比 2010 年±		2011 年	2010 年	2011 年比 2010 年±	
				绝对数	%			绝对数	%
一、猪	头	123089	122004	1085	0.9	130687	134353	-3666	-2.7
二、牛	头	63011	62374	637	1	14522	14454	68	0.5
其中：奶牛	头	4712	5149	-437	-8.5				
役用牛	头	14700	14928	-228	-1.5				
三、羊	只	78060	77691	369	0.5	6218	6215	3	
四、家禽	只					24911	24541	370	1.5
五、其他大牲畜（除牛外）	头	6033	8140	-2107	-25.9	126	146	-20	-13.7
其中：从事农事劳役	头	3598	3551	47	1.3				
1.马	匹	5910	8029	-2119	-26.4	113	132	-19	-14.4
2.驴	头	123	111	12	10.8	3	3		
3.骡	头					10	11	-1	-9.1
六、兔	只					1551	1519	32	2.1
七、其他肉类	吨					42	46	-4	-8.7
奶类产量	吨					32027	33050	-1023	-3.1
其中：牛奶	吨					27980	28901	-921	-3.2
山羊毛产量	吨					56	40	16	40
绵羊毛产量	吨					78	97	-19	-19.6
其中：细羊毛	吨					52	12	40	333.3
半细羊毛	吨					26	46	-20	-43.5
羊绒产量	吨					10	10		
蜂蜜产量	吨					553	530	23	4.3
禽蛋产量	吨					20768	20475	293	1.4
其中：鸡鸭鹅	吨					20455	19898	557	2.8
蚕茧产量	吨					1327	1597	-270	-16.9
肉类总产量	吨					178057	181274	-3217	-1.8

2—14 2011年雨城区畜牧业生产情况

指标名称	计量单位	当年出栏数(只、头)				期末存栏数(只、头)			
		2011年	2010年	2011年比2010年±		2011年	2010年	2011年比2010年±	
				绝对数	%			绝对数	%
一、猪	头	214429	221867	-7438	-3.4	168575	169421	-846	-0.5
二、牛	头	14385	14243	142	1	16302	16407	-105	-0.6
其中：奶牛	头					6946	7161	-215	-3
役用牛	头					7142	7216	-74	-1
三、羊	只	87539	88778	-1239	-1.4	26885	27268	-383	-1.4
四、家禽	只	4135276	4104234	31042	0.8	1326200	1324875	1325	0.1
五、其他大牲畜(除牛外)	头								
其中：从事农事劳役	头								
1.马	匹								
2.驴	头								
3.骡	头								
六、兔	只	66218	65692	526	0.8	329684	328043	1641	0.5
七、其他肉类	吨								
奶类产量	吨								
其中：牛奶	吨								
山羊毛产量	吨								
绵羊毛产量	吨								
其中：细羊毛	吨								
半细羊毛	吨								
羊绒产量	吨								
蜂蜜产量	吨								
禽蛋产量	吨								
其中：鸡鸭鹅	吨								
蚕茧产量	吨								
肉类总产量	吨								

农业

2-14 续表 1

指标名称	计量单位	能繁殖母畜（只、头）				肉（蛋、奶）产量（吨）			
		2011 年	2010 年	2011 年比 2010 年±		2011 年	2010 年	2011 年比 2010 年±	
				绝对数	%			绝对数	%
一、猪	头	13686	13741	-55	-0.4	19641	20322	-681	-3.4
二、牛	头	8756	8652	104	1.2	1893	1874	19	1
其中：奶牛	头	4269	4311	-42	-1				
役用牛	头	4300	4341	-41	-0.9				
三、羊	只	16169	16401	-232	-1.4	1465	1485	-20	-1.3
四、家禽	只					6195	6150	45	0.7
五、其他大牲畜（除牛外）	头								
其中：从事农事劳役	头								
1.马	匹								
2.驴	头								
3.骡	头								
六、兔	只					82	82		
七、其他肉类	吨								
奶类产量	吨					30266	31200	-934	-3
其中：牛奶	吨					26244	27058	-814	-3
山羊毛产量	吨								
绵羊毛产量	吨								
其中：细羊毛	吨								
半细羊毛	吨								
羊绒产量	吨								
蜂蜜产量	吨					21		21	
禽蛋产量	吨					4735	4675	60	1.3
其中：鸡鸭鹅	吨					4438	4382	56	1.3
蚕茧产量	吨					320	375	-55	-14.7
肉类总产量	吨					29276	29913	-637	-2.1

2—15 2011年名山县畜牧业生产情况

指标名称	计量单位	当年出栏数(只、头)				期末存栏数(只、头)			
		2011年	2010年	2011年比2010年±		2011年	2010年	2011年比2010年±	
				绝对数	%			绝对数	%
一、猪	头	474035	486829	-12794	-2.6	328958	326892	2066	0.6
二、牛	头	865	868	-3	-0.3	3283	3291	-8	-0.2
其中：奶牛	头					178	182	-4	-2.2
役用牛	头					3105	3109	-4	-0.1
三、羊	只	65041	64405	636	1	30521	30421	100	0.3
四、家禽	只	4409251	4361072	48179	1.1	1846259	1841259	5000	0.3
五、其他大牲畜(除牛外)	头								
其中：从事农事劳役	头								
1.马	匹								
2.驴	头								
3.骡	头								
六、兔	只	629561	631278	-1717	-0.3	312569	439189	-126620	-28.8
七、其他肉类	吨								
奶类产量	吨								
其中：牛奶	吨								
山羊毛产量	吨								
绵羊毛产量	吨								
其中：细羊毛	吨								
半细羊毛	吨								
羊绒产量	吨								
蜂蜜产量	吨								
禽蛋产量	吨								
其中：鸡鸭鹅	吨								
蚕茧产量	吨								
肉类总产量	吨								

农业

2-15 续表 1

指标名称	计量单位	能繁殖母畜（只、头）				肉（蛋、奶）产量（吨）			
		2011 年	2010 年	2011 年比 2010 年±		2011 年	2010 年	2011 年比 2010 年±	
				绝对数	%			绝对数	%
一、猪	头	61810	60738	1072	1.8	38827	39833	-1006	-2.5
二、牛	头	1746	1906	-160	-8.4	156	156		
其中：奶牛	头	137	146	-9	-6.2				
役用牛	头	1609	1760	-151	-8.6				
三、羊	只	12616	12558	58	0.5	1221	1209	12	1
四、家禽	只					7414	7333	81	1.1
五、其他大牲畜（除牛外）	头								
其中：从事农事劳役	头								
1.马	匹								
2.驴	头								
3.骡	头								
六、兔	只					542	542		
七、其他肉类	吨								
奶类产量	吨					750	762	-12	-1.6
其中：牛奶	吨					750	762	-12	-1.6
山羊毛产量	吨								
绵羊毛产量	吨								
其中：细羊毛	吨								
半细羊毛	吨								
羊绒产量	吨								
蜂蜜产量	吨					1	1		
禽蛋产量	吨					4535	4534	1	
其中：鸡鸭鹅	吨					4535	4534	1	
蚕茧产量	吨					688	740	-52	-7
肉类总产量	吨					48160	49073	-913	-1.9

2—16 2011年荣经县畜牧业生产情况

指标名称	计量单位	当年出栏数(只、头)				期末存栏数(只、头)			
		2011年	2010年	2011年比2010年±		2011年	2010年	2011年比2010年±	
				绝对数	%			绝对数	%
一、猪	头	111898	116022	-4124	-3.6	90452	90690	-238	-0.3
二、牛	头	9511	9459	52	0.5	14401	14078	323	2.3
其中：奶牛	头					75	107	-32	-29.9
役用牛	头								
三、羊	只	19414	18600	814	4.4	14175	13682	493	3.6
四、家禽	只	608126	600025	8101	1.4	326600	322129	4471	1.4
五、其他大牲畜(除牛外)	头					10	80	-70	-87.5
其中：从事农事劳役	头					10	80	-70	-87.5
1.马	匹					4	6	-2	-33.3
2.驴	头								
3.骡	头					6	74	-68	-91.9
六、兔	只	231813	218370	13443	6.2	1603599	1500013	103586	6.9
七、其他肉类	吨								
奶类产量	吨								
其中：牛奶	吨								
山羊毛产量	吨								
绵羊毛产量	吨								
其中：细羊毛	吨								
半细羊毛	吨								
羊绒产量	吨								
蜂蜜产量	吨								
禽蛋产量	吨								
其中：鸡鸭鹅	吨								
蚕茧产量	吨								
肉类总产量	吨								

农业

2-16 续表 1

指标名称	计量单位	能繁殖母畜（只、头）				肉（蛋、奶）产量（吨）			
		2011 年	2010 年	2011 年比 2010 年±		2011 年	2010 年	2011 年比 2010 年±	
				绝对数	%			绝对数	%
一、猪	头	2395	2455	-60	-2.4	9943	10309	-366	-3.6
二、牛	头	3054	2988	66	2.2	1300	1292	8	0.6
其中：奶牛	头	54	70	-16	-22.9				
役用牛	头								
三、羊	只	3677	3260	417	12.8	368	352	16	4.5
四、家禽	只					977	960	17	1.8
五、其他大牲畜（除牛外）	头	3		3					
其中：从事农事劳役	头								
1.马	匹	3		3					
2.驴	头								
3.骡	头								
六、兔	只					348	328	20	6.1
七、其他肉类	吨								
奶类产量	吨					400	390	10	2.6
其中：牛奶	吨					400	390	10	2.6
山羊毛产量	吨								
绵羊毛产量	吨								
其中：细羊毛	吨								
半细羊毛	吨								
羊绒产量	吨								
蜂蜜产量	吨					81	67	14	20.9
禽蛋产量	吨					1123	1090	33	3
其中：鸡鸭鹅	吨					1123	926	197	21.3
蚕茧产量	吨								
肉类总产量	吨					12936	13241	-305	-2.3

2—17 2011年汉源县畜牧业生产情况

指标名称	计量单位	当年出栏数(只、头)				期末存栏数(只、头)			
		2011年	2010年	2011年比2010年±		2011年	2010年	2011年比2010年±	
				绝对数	%			绝对数	%
一、猪	头	233752	242895	-9143	-3.8	221313	220428	885	0.4
二、牛	头	34459	34248	211	0.6	44127	43386	741	1.7
其中：奶牛	头					287	850	-563	-66.2
役用牛	头					10979	10913	66	0.6
三、羊	只	43716	42650	1066	2.5	48243	47452	791	1.7
四、家禽	只	998269	987531	10738	1.1	756493	741079	15414	2.1
五、其他大牲畜(除牛外)	头	346	346			15433	15051	382	2.5
其中：从事农事劳役	头					10668	10673	-5	
1.马	匹	318	318			10108	9828	280	2.8
2.驴	头					88	86	2	2.3
3.骡	头	28	28			5237	5137	100	1.9
六、兔	只	41804	42277	-473	-1.1	47835	50888	-3053	-6
七、其他肉类	吨								
奶类产量	吨								
其中：牛奶	吨								
山羊毛产量	吨								
绵羊毛产量	吨								
其中：细羊毛	吨								
半细羊毛	吨								
羊绒产量	吨								
蜂蜜产量	吨								
禽蛋产量	吨								
其中：鸡鸭鹅	吨								
蚕茧产量	吨								
肉类总产量	吨								

农业

2-17 续表 1

指标名称	计量单位	能繁殖母畜（只、头）				肉（蛋、奶）产量（吨）			
		2011 年	2010 年	2011 年比 2010 年±		2011 年	2010 年	2011 年比 2010 年±	
				绝对数	%			绝对数	%
一、猪	头	16392	16137	255	1.6	23700	24623	-923	-3.7
二、牛	头	19733	19675	58	0.3	5865	5828	37	0.6
其中：奶牛	头	196	545	-349	-64				
役用牛	头	3695	3586	109	3				
三、羊	只	5537	5364	173	3.2	712	695	17	2.4
四、家禽	只					1402	1387	15	1.1
五、其他大牲畜（除牛外）	头	4582	4818	-236	-4.9	52	52		
其中：从事农事劳役	头	2983	3139	-156	-5				
1.马	匹	4534	4772	-238	-5	48	48		
2.驴	头	48	46	2	4.3				
3.骡	头					4	4		
六、兔	只					67	68	-1	-1.5
七、其他肉类	吨								
奶类产量	吨					338	330	8	2.4
其中：牛奶	吨					338	330	8	2.4
山羊毛产量	吨								
绵羊毛产量	吨								
其中：细羊毛	吨								
半细羊毛	吨								
羊绒产量	吨								
蜂蜜产量	吨					43	52	-9	-17.3
禽蛋产量	吨					5591	5465	126	2.3
其中：鸡鸭鹅	吨					5591	5465	126	2.3
蚕茧产量	吨					42	121	-79	-65.3
肉类总产量	吨					31798	32653	-855	-2.6

2—18 2011年石棉县畜牧业生产情况

指标名称	计量单位	当年出栏数(只、头)				期末存栏数(只、头)			
		2011年	2010年	2011年比2010年±		2011年	2010年	2011年比2010年±	
				绝对数	%			绝对数	%
一、猪	头	85134	87520	-2386	-2.7	72010	73580	-1570	-2.1
二、牛	头	12780	13040	-260	-2	17650	17980	-330	-1.8
其中：奶牛	头					20	20		
役用牛	头					1675	1650	25	1.5
三、羊	只	41750	41600	150	0.4	46250	45830	420	0.9
四、家禽	只	911600	896000	15600	1.7	495000	485000	10000	2.1
五、其他大牲畜(除牛外)	头	267	262	5	1.9	4400	4311	89	2.1
其中：从事农事劳役	头					2900	2800	100	3.6
1.马	匹	202	193	9	4.7	3355	3261	94	2.9
2.驴	头	20	19	1	5.3	195	190	5	2.6
3.骡	头	45	50	-5	-10	850	860	-10	-1.2
六、兔	只	31000	29500	1500	5.1	59500	68000	-8500	-12.5
七、其他肉类	吨								
奶类产量	吨								
其中：牛奶	吨								
山羊毛产量	吨								
绵羊毛产量	吨								
其中：细羊毛	吨								
半细羊毛	吨								
羊绒产量	吨								
蜂蜜产量	吨								
禽蛋产量	吨								
其中：鸡鸭鹅	吨								
蚕茧产量	吨								
肉类总产量	吨								

农业

2-18 续表 1

指标名称	计量单位	能繁殖母畜（只、头）				肉（蛋、奶）产量（吨）			
		2011 年	2010 年	2011 年比 2010 年±		2011 年	2010 年	2011 年比 2010 年±	
				绝对数	%			绝对数	%
一、猪	头	7880	7872	8	0.1	8203	8402	-199	-2.4
二、牛	头	2885	2774	111	4	1817	1852	-35	-1.9
其中：奶牛	头	20	20						
役用牛	头	780	773	7	0.9				
三、羊	只	9200	8919	281	3.2	919	915	4	0.4
四、家禽	只					1825	1792	33	1.8
五、其他大牲畜（除牛外）	头	490	459	31	6.8	38	37	1	2.7
其中：从事农事劳役	头	235	230	5	2.2				
1.马	匹	415	394	21	5.3	29	27	2	7.4
2.驴	头	75	65	10	15.4	3	3		
3.骡	头					6	7	-1	-14.3
六、兔	只					62	59	3	5.1
七、其他肉类	吨					38	41	-3	-7.3
奶类产量	吨					91	70	21	30
其中：牛奶	吨					68	70	-2	-2.9
山羊毛产量	吨					56	40	16	40
绵羊毛产量	吨					66	68	-2	-2.9
其中：细羊毛	吨					40		40	
半细羊毛	吨					26	30	-4	-13.3
羊绒产量	吨					10	10		
蜂蜜产量	吨					20	16	4	25
禽蛋产量	吨					1310	1340	-30	-2.2
其中：鸡鸭鹅	吨					1309	1240	69	5.6
蚕茧产量	吨					70	95	-25	-26.3
肉类总产量	吨					12902	13098	-196	-1.5

2—19 2011年天全县畜牧业生产情况

指标名称	计量单位	当年出栏数(只、头)				期末存栏数(只、头)			
		2011年	2010年	2011年比2010年±		2011年	2010年	2011年比2010年±	
				绝对数	%			绝对数	%
一、猪	头	151433	153718	-2285	-1.5	103551	102978	573	0.6
二、牛	头	4773	4812	-39	-0.8	15062	15215	-153	-1
其中：奶牛	头					6	30	-24	-80
役用牛	头					7235	7528	-293	-3.9
三、羊	只	39149	41167	-2018	-4.9	34011	33725	286	0.8
四、家禽	只	3576443	3492416	84027	2.4	1511450	1502407	9043	0.6
五、其他大牲畜(除牛外)	头	27	26	1	3.8	643	626	17	2.7
其中：从事农事劳役	头					272	265	7	2.6
1.马	匹	27	26	1	3.8	613	624	-11	-1.8
2.驴	头								
3.骡	头					30	2	28	1400
六、兔	只	71495	70850	645	0.9	701366	705020	-3654	-0.5
七、其他肉类	吨								
奶类产量	吨								
其中：牛奶	吨								
山羊毛产量	吨								
绵羊毛产量	吨								
其中：细羊毛	吨								
半细羊毛	吨								
羊绒产量	吨								
蜂蜜产量	吨								
禽蛋产量	吨								
其中：鸡鸭鹅	吨								
蚕茧产量	吨								
肉类总产量	吨								

农业

2-19 续表 1

指标名称	计量单位	能繁殖母畜（只、头）				肉（蛋、奶）产量（吨）			
		2011 年	2010 年	2011 年比 2010 年±		2011 年	2010 年	2011 年比 2010 年±	
				绝对数	%			绝对数	%
一、猪	头	9753	9712	41	0.4	14069	14295	-226	-1.6
二、牛	头	6212	6453	-241	-3.7	670	674	-4	-0.6
其中：奶牛	头	6	28	-22	-78.6				
役用牛	头	3321	3475	-154	-4.4				
三、羊	只	18112	18194	-82	-0.5	813	856	-43	-5
四、家禽	只					5152	5031	121	2.4
五、其他大牲畜（除牛外）	头	230	222	8	3.6	3	3		
其中：从事农事劳役	头	180	182	-2	-1.1				
1.马	匹	230	222	8	3.6	3	3		
2.驴	头								
3.骡	头								
六、兔	只					91	89	2	2.2
七、其他肉类	吨					4	5	-1	-20
奶类产量	吨					40	157	-117	-74.5
其中：牛奶	吨					40	157	-117	-74.5
山羊毛产量	吨								
绵羊毛产量	吨								
其中：细羊毛	吨								
半细羊毛	吨								
羊绒产量	吨								
蜂蜜产量	吨					147	156	-9	-5.8
禽蛋产量	吨					1529	1485	44	3
其中：鸡鸭鹅	吨					1529	1485	44	3
蚕茧产量	吨					204	256	-52	-20.3
肉类总产量	吨					20802	20953	-151	-0.7

2—20 2011年芦山县畜牧业生产情况

指标名称	计量单位	当年出栏数(只、头)				期末存栏数(只、头)			
		2011年	2010年	2011年比2010年±		2011年	2010年	2011年比2010年±	
				绝对数	%			绝对数	%
一、猪	头	113015	114805	-1790	-1.6	107075	107068	7	
二、牛	头	3624	3619	5	0.1	7648	7648		
其中：奶牛	头					56	54	2	3.7
役用牛	头					2438	2435	3	0.1
三、羊	只	13228	13101	127	1	9868	9858	10	0.1
四、家禽	只	945730	917862	27868	3	291284	291057	227	0.1
五、其他大牲畜(除牛外)	头		3	-3	-100	18	18		
其中：从事农事劳役	头								
1.马	匹		3	-3	-100	18	18		
2.驴	头								
3.骡	头								
六、兔	只	143205	141130	2075	1.5	400200	407200	-7000	-1.7
七、其他肉类	吨								
奶类产量	吨								
其中：牛奶	吨								
山羊毛产量	吨								
绵羊毛产量	吨								
其中：细羊毛	吨								
半细羊毛	吨								
羊绒产量	吨								
蜂蜜产量	吨								
禽蛋产量	吨								
其中：鸡鸭鹅	吨								
蚕茧产量	吨								
肉类总产量	吨								

农业

2-20 续表 1

指标名称	计量单位	能繁殖母畜（只、头）				肉（蛋、奶）产量（吨）			
		2011 年	2010 年	2011 年比 2010 年±		2011 年	2010 年	2011 年比 2010 年±	
				绝对数	%			绝对数	%
一、猪	头	6203	6209	-6	-0.1	10491	10657	-166	-1.6
二、牛	头	2814	2815	-1		539	538	1	0.2
其中：奶牛	头	30	29	1	3.4				
役用牛	头	995	993	2	0.2				
三、羊	只	2134	2130	4	0.2	296	294	2	0.7
四、家禽	只					1702	1652	50	3
五、其他大牲畜（除牛外）	头	8	9	-1	-11.1		1	-1	-100
其中：从事农事劳役	头								
1.马	匹	8	9	-1	-11.1		1	-1	-100
2.驴	头								
3.骡	头								
六、兔	只					257	253	4	1.6
七、其他肉类	吨								
奶类产量	吨					76	76		
其中：牛奶	吨					76	76		
山羊毛产量	吨								
绵羊毛产量	吨								
其中：细羊毛	吨								
半细羊毛	吨								
羊绒产量	吨								
蜂蜜产量	吨					6	6		
禽蛋产量	吨					1200	1180	20	1.7
其中：鸡鸭鹅	吨					1200	1180	20	1.7
蚕茧产量	吨					3	10	-7	-70
肉类总产量	吨					13285	13395	-110	-0.8

2—21 2011年宝兴县畜牧业生产情况

指标名称	计量单位	当年出栏数(只、头)				期末存栏数(只、头)			
		2011年	2010年	2011年比2010年±		2011年	2010年	2011年比2010年±	
				绝对数	%			绝对数	%
一、猪	头	57553	58544	-991	-1.7	60740	61169	-429	-0.7
二、牛	头	16780	16454	326	2	39120	38394	726	1.9
其中：奶牛	头								
役用牛	头								
三、羊	只	21850	21045	805	3.8	37600	36333	1267	3.5
四、家禽	只	139550	134756	4794	3.6	170205	165748	4457	2.7
五、其他大牲畜(除牛外)	头	300	482	-182	-37.8	5480	5491	-11	-0.2
其中：从事农事劳役	头					680		680	
1.马	匹	300	482	-182	-37.8	5480	5491	-11	-0.2
2.驴	头								
3.骡	头								
六、兔	只	51600	49580	2020	4.1	277081	268606	8475	3.2
七、其他肉类	吨								
奶类产量	吨								
其中：牛奶	吨								
山羊毛产量	吨								
绵羊毛产量	吨								
其中：细羊毛	吨								
半细羊毛	吨								
羊绒产量	吨								
蜂蜜产量	吨								
禽蛋产量	吨								
其中：鸡鸭鹅	吨								
蚕茧产量	吨								
肉类总产量	吨								

农业

2-21 续表 1

指标名称	计量单位	能繁殖母畜（只、头）				肉（蛋、奶）产量（吨）			
		2011 年	2010 年	2011 年比 2010 年±		2011 年	2010 年	2011 年比 2010 年±	
				绝对数	%			绝对数	%
一、猪	头	4970	5140	-170	-3.3	5813	5912	-99	-1.7
二、牛	头	17811	17111	700	4.1	2282	2240	42	1.9
其中：奶牛	头								
役用牛	头								
三、羊	只	10615	10865	-250	-2.3	424	409	15	3.7
四、家禽	只					244	236	8	3.4
五、其他大牲畜（除牛外）	头	720	2632	-1912	-72.6	33	53	-20	-37.7
其中：从事农事劳役	头	200		200					
1.马	匹	720	2632	-1912	-72.6	33	53	-20	-37.7
2.驴	头								
3.骡	头								
六、兔	只					102	98	4	4.1
七、其他肉类	吨								
奶类产量	吨					66	65	1	1.5
其中：牛奶	吨					64	58	6	10.3
山羊毛产量	吨								
绵羊毛产量	吨					12	29	-17	-58.6
其中：细羊毛	吨					12	12		
半细羊毛	吨						16	-16	-100
羊绒产量	吨								
蜂蜜产量	吨					234	232	2	0.9
禽蛋产量	吨					745	706	39	5.5
其中：鸡鸭鹅	吨					730	686	44	6.4
蚕茧产量	吨								
肉类总产量	吨					8898	8948	-50	-0.6

2—22 雅安市农林牧渔业总产值对比表

项 目	2011 年					
	按现行价格计算（万元）		按上年价格计算（万元）			
	2011 年	2010 年	2011 年	2010 年	本年比上年±	
					绝对数	%
一、农林牧渔业总产值	946413	825678	853625	825678	27947	3.4
（一）、农业产值	442659	388593	408082	388593	19489	5.0
其中：谷物及其他作物	119611	109093	112234	109093	3141	2.9
蔬菜园艺作物	123279	100427	105632	100427	5205	5.2
（二）、林业产值	62946	54550	62445	54550	7895	14.5
（三）、牧业产值	420794	364269	363498	364269	-771	-0.2
其中：猪的饲养	232636	177095	175370	177095	-1725	-1.0
家禽饲养	96254	94203	96097	94203	1894	2.0
（四）、渔业产值	8017	7449	7783	7449	334	4.5
其中：海水域水产品	—	—	—	—	—	—
内陆水域水产品	8017	7449	7783	7449	334	4.5
（五）、农林牧渔服务业	11997	10817	11817	10817	1000	9.2
二、农林牧渔业增加值	568749	499679	516845	499679	17166	3.4
（一）、农业增加值	328453	290212	302797	290212	12585	4.3
（二）、林业增加值	40914	36004	40588	36004	4584	12.7
（三）、牧业增加值	188768	163776	163065	163776	-711	-0.4
（四）、渔业增加值	4263	3961	4139	3961	178	4.5
（五）、服务业增加值	6351	5726	6256	5726	530	9.3

主要统计指标解释

农林牧渔业总产值 指以货币表现的农、林、牧、渔业全部产品和对农林牧渔业生产活动进行的各种支持性服务活动的价值总量，它反映一定时期内农林牧渔业生产总规模和总成果。1957年以前的农林牧渔业总产值中包括了厩肥和农民自给性手工业（如农民自制衣服、鞋、袜，自己从事粮食初步加工等）。1958年及以后，林业中增加了村及村以下竹木采伐产值；牧业中取消了厩肥产值；副业中取消了农民自给性手工业产值，增加了村及村以下办的工业产值；渔业中增加了海洋捕捞水产品产值。1980年及以后，在副业中增加了农民家庭兼营工业商品部分的产值。从1984年起村及村以下工业产值划归工业。从1993年起取消副业，将野生动物的捕猎划入牧业、野生植物采集和农民家庭兼营商品性工业划归农业。从2003年起，执行新的国民经济行业分类标准，农林牧渔业总产值中包括了农林牧渔服务业产值。林业中增加了森林采运业产值。农业中取消了家庭兼营商品性工业产值，将野生林产品的采集划归林业。第一次农业普查以后，由于畜牧业产品年报数据与普查数据之间存在一定的差距，国家统计局农调总队对畜牧业年报数据与普查数据进行衔接，相应的畜牧业产值进行调整。

农林牧渔业总产值的计算方法通常是按农、林、牧、渔业产品及其副产品的产量分别乘以各自单位产品价格求得；少数生产周期较长，当年没有产品或产品产量不易统计的，则采用间接方法匡算其产值；然后将四业产品产值相加即为农林牧渔业总产值。

粮食产量 指全社会的产量。包括国有经济经营的、集体统一经营的和农民家庭经营的粮食产量，还包括工矿企业办的农场和其他生产单位的产量。粮食除包括稻谷、小麦、玉米、高粱、谷子及其他杂粮外，还包括薯类和豆类。其产量计算方法，豆类按去豆荚后的干豆计算；薯类（包括甘薯和马铃薯，不包括芋头和木薯）1963年以前按每4公斤鲜薯折1公斤粮食计算，从1964年开始改为按5公斤鲜薯折1公斤粮食计算。城市郊区作为蔬菜的薯类（如马铃薯等）按鲜品计算，并且不作粮食统计。其他粮食一律按脱粒后的原粮计算。1989年以前全国粮食产量数据主要靠全面报表取得，1989年开始使用抽样调查数据。

棉花产量 指全社会的产量。包括春播棉和夏播棉。产量按皮棉计算。不包括木棉。

油料产量 指全部油料作物的生产量。包括花生、油菜籽、芝麻、向日葵籽、胡麻籽（亚麻籽）和其他油料。不包括大豆、木本油料和野生油料。花生以带壳干花生计算。

水产品产量 指人工养殖的水产品和天然生长的水产品的捕捞量。包括海水的鱼类、虾蟹类、贝类和藻类以及内陆水域的鱼类、虾蟹类和贝类，不包括淡水生植物。水产品产量是通过各级水产和统计部门逐级上报取得数据。1995年及以前，贝类中牡蛎按鲜肉计算；蚶、蛤、蛙按5斤鲜品折1斤计算。1996年以后则统一按鲜品计算。

猪、牛、羊肉产量 指当年出栏并已屠宰、除去头蹄下水后带骨肉（即胴体重）的重量。包括全社会范围内的产量。1996年前为各级逐级上报数据。1996年第一次农业普查以后，由于畜牧业产品年报数据与普查数据之间存在一定的差距，国家统计局农调总队对畜牧业年报数据与普查数据进行衔接。1999年以后，国家统计局开展了猪、牛、羊、禽等主要畜禽品种的抽样调查，并用抽样数据作为国家定案数据使用。未开展抽样调查的品种，仍使用各级统计部门逐级上报数据。

期初（末）畜禽存栏头（只）数 指报告期初（末）农村各种合作经济组织和国营农场、农民个人、机关、团体、学校、工矿企业、部队等单位以及城镇居民饲养的大牲畜、猪、羊、家禽等畜禽的存栏数。

数据上报方式及数据调整情况同猪、牛、羊肉产量。

常用耕地 是指耕地总资源中专门种植农作物并经常进行耕种、能够正常收获的土地。包括当年实际耕种的熟地；弃耕、休闲不满三年，随时可以复耕的地；开荒利用三年以上的土地。在统计口径上包括南方小于1米、北方小于2米宽的沟、渠、路和田埂。不包括临时种植农作物的坡度在25度以上的陡坡地；在河套、湖畔、库区临时开发的成片或零星土地；也不包括已列为国家和省（区、市）退耕计划但临时耕种的土地。常用耕地是国家需要重点保护的耕地，是反映我国农业综合生产能力的一个重要指标。

农作物播种面积 指实际播种或移植有农作物的面积。凡是实际种植有农作物的面积，不论种植在耕地上还是种植在非耕地上，均包括在农作物播种面积中。在播种季节基本结束后，因遭灾而重新改种和补种的农作物面积，也包括在内。它是反映我国耕地面积利用情况的一个重要指标。目前，农作物播种面积主要包括粮食、棉花、油料、糖料、麻类、烟叶、蔬菜和瓜类、药材和其它农作物九大类。

有效灌溉面积 指具有一定的水源，地块比较平整，灌溉工程或设备已经配套，在一般年景下当年能够进行正常灌溉的耕地面积。在一般情况下，有效灌溉面积应等于灌溉工程或设备已经配备，能够进行正常灌溉的水田和水浇地面积之和。它是反映我国耕地抗旱能力的一个重要指标。

农用化肥施用量 指本年内实际用于农业生产的化肥数量，包括氮肥、磷肥、钾肥和复合肥。化肥施用量要求按折纯量计算数量。折纯量是指把氮肥、磷肥、钾肥分别按含氮、含五氧化二磷、含氧化钾的百分之百成份进行折算后的数量。复合肥按其所含主要成分折算。公式为：

折纯量= 实物量 × 某种化肥有效成份含量的百分比

农业机械总动力 指主要用于农、林、牧、渔业的各种动力机械的动力总和。包括耕作机械、排灌机械、收获机械、农用运输机械、植物保护机械、牧业机械、林业机械、渔业机械和其他农业机械（内燃机按引擎马力折成瓦（特）计算、电动机按功率折成瓦（特）计算）。不包括专门用于乡、镇、村、组办工业、基本建设、非农业运输、科学试验和教学等非农业生产方面用的动力机械与作业机械。这个指标的统计数据主要来源于农机部门。

乡村从业人员 指乡村人口中劳动年龄在16周岁以上实际参加生产经营活动并取得实物或货币收入的人员，包括劳动年龄内经常参加劳动的人员，也包括超过劳动年龄但经常参加劳动的人员，但不包括户口在家的在外学生、现役军人和丧失劳动能力的人，也不包括待业人员和家务劳动者。从业人员按从事主业时间最长（时间相同按收入）分为农业从业人员、工业从业人员、建筑业从业人员、交通运输业、仓储及邮电通信业从业人员、批零贸易及餐饮业从业人员、其他非农行业从业人员。

3—1 全市乡镇基本情况

2011年

项 目	村民委员会个数(个)	乡镇总户数(户)	乡镇总人口(人)	乡镇从业人数(人)	农作物总播种面积(公顷)	其中:粮食播种面积(公顷)
雨城区						
青江街道办事处	7	3891	9194	4204	257	146
北郊镇	18	7892	22688	12483	1565	873
草坝镇	17	9508	23646	14679	1952	1129
合江镇	10	3345	8547	5502	417	335
大兴镇	14	9762	20499	12647	1982	1085
对岩镇	11	6694	14853	9364	1554	727
沙坪镇	7	1992	5853	3433	768	468
中里镇	7	4620	13142	8859	1686	1119
上里镇	9	4620	12212	6356	1459	756
严桥镇	9	3157	11032	6426	744	475
晏场镇	9	2906	10161	6215	891	520
多营镇	6	3479	8188	2264	369	219
碧峰峡镇	10	3537	10380	5721	1476	858
南郊乡	12	5734	13749	8339	1012	474
八步乡	8	3825	9932	6576	1432	778
观化乡	7	2096	5482	2878	1038	542
孔坪乡	12	3628	10789	6900	954	652
凤鸣乡	7	3133	7641	4801	844	495
望鱼乡	11	2198	7178	4595	1037	591
名山县	192	83979	272378	155455	28042.9	19154.1
蒙阳镇	14	13779	34576	20341	1216	828
百丈镇	13	6173	18893	10804	2106.1	1494
车岭镇	14	6074	21789	13900	2820	1914
永兴镇	14	5907	19319	11190	1740	1102
马岭镇	11	3742	11704	6585	1490.55	850
新店镇	16	6342	20832	10152	1789.26	1424.16
蒙顶山镇	10	3674	12337	3779	1264	774.6
黑竹镇	6	3390	11276	7159	1529.8	1057.73
红星镇	8	3690	13487	4931	1491	1057
城东乡	8	2775	8093	5379	480	348
前进乡	12	3234	14265	10389	1075	770.3
中峰乡	12	3796	12817	8145	1537	1062
联江乡	9	3234	10928	3795	1075	770.3

乡镇经济

3-1 续表 1

项 目	村民委员会个 数 (个)	乡镇总户数 (户)	乡镇总人口 (人)	乡镇从业人员 数 (人)	农作物总播种 面积 (公顷)	其中: 粮食播 种面积 (公顷)
廖场乡	6	3131	10686	6012	1766	1344
万古乡	8	2875	9574	5291	1378.5	839.2
红岩乡	5	1770	6399	4145	768.15	362
双河乡	8	3200	10935	6941	864.2	728
建山乡	6	2114	7215	4121	1500.21	999.8
解放乡	6	2683	9038	6813	992	760
茅河乡	6	2396	8215	5583	1160.1	669
荣经县	105	53441	153735	70502	19628	13396
严道镇	7	12692	40038	8080	781	392
花滩镇	10	4153	11938	5009	1290	1027
六合乡	6	3671	9888	6650	1220	935
烈太乡	5	2588	6636	3978	1035	714
安靖乡	8	1780	4944	2568	1052	800
民建乡	5	1582	4550	2859	616	444
烈士乡	5	1938	4294	2000	836	580
荣河乡	3	2297	6285	2695	842	592
新建乡	4	784	2857	1192	846	690
泗坪乡	4	1495	4535	3098	583	433
新庙乡	3	966	2889	1208	556	360
三合乡	4	691	2497	1997	840	582
大田坝乡	4	2382	6201	4509	896	528
天凤乡	4	1278	3427	2254	1020	683
宝峰乡	3	913	2547	1857	675	440
新添乡	9	3766	11196	5797	1650	1022
附城乡	3	2348	5690	3103	552	390
五宪乡	4	1866	5881	2352	1237	759
烟竹乡	3	1432	3750	1967	562	298
青龙乡	4	2447	6181	3670	828	509
龙苍沟乡	7	2372	7511	3659	1711	1218
汉源县	210	108406	335832	183862	43642	33625
富林镇	4	10771	26857	5797	61	17
九襄镇	21	17343	53870	33938	2462	1438
乌斯河镇	7	2978	8764	4784	1449	1255
宜东镇	13	4923	16713	8892	2042	1755
富庄镇	5	2975	10469	6229	1400	1180

3-1 续表 2

项 目	村民委员会个 数 (个)	乡镇总户数 (户)	乡镇总人口 (人)	乡镇从业人员 数 (人)	农作物总播种 面积 (公顷)	其中: 粮食播 种面积 (公顷)
清溪镇	4	1601	5211	3837	710	529
大树镇	3	1992	5325	1518	571	411
皇木镇	5	2426	7129	3490	1894	1455
大田乡	6	4113	12296	8019	1115	601
唐家乡	7	5159	16343	9457	1369	937
富春乡	4	2408	7580	4117	873	597
河西乡	4	2820	9144	6220	1347	1107
大岭乡	3	1835	5937	3250	1214	869
前域乡	6	3442	10403	5832	1030	639
后域乡	4	1332	4270	2604	1332	993
大堰乡	6	2158	7809	4155	1208	961
两河乡	4	1158	4106	1933	1048	814
富乡乡	3	1007	3147	2037	851	583
梨园乡	4	1314	4466	3222	808	727
三交乡	4	1545	4995	2781	1358	1067
双溪乡	6	2160	6897	4239	1205	869
西溪乡	6	1374	4123	2838	1052	930
建黎乡	5	1431	4307	2737	613	511
市荣乡	4	4630	14447	6378	1343	983
富泉乡	4	2038	6208	3376	1105	865
万工乡	2	852	2822	1890	164	140
安乐乡	7	3106	9406	6684	765	574
万里乡	5	2145	5668	3262	1124	907
马烈乡	5	1694	7041	4331	1561	1165
白岩乡	6	2565	8495	5134	1166	925
青富乡	1	744	2060	697	236	163
桂贤乡	5	2228	7738	3620	815	608
河南乡	6	1679	5993	2293	1003	903
晒经乡	3	1207	4010	2620	952	817
料林乡	6	1891	6249	3334	1499	1243
小堡藏彝族乡	3	1010	2703	1503	417	303
片马彝族乡	6	1745	5530	2732	1643	1392
坭美彝族乡	5	916	2550	1501	1190	1095
永利彝族乡	6	1225	3421	1780	1375	1060
顺河彝族乡	2	466	1330	801	272	237

乡镇经济

3-1 续表 3

项 目	村民委员会个 数 (个)	乡镇总户数 (户)	乡镇总人口 (人)	乡镇从业人员 数 (人)	农作物总播种 面积 (公顷)	其中: 粮食播 种面积 (公顷)
石棉县	92	43399	126695	57868	11982.6	8113.22
新棉镇	6	17741	47628	9616	715	440
安顺彝族乡	6	2939	8609	4583	947	647
先锋藏族乡	7	2174	6452	4399	1285	762
蟹螺藏族乡	7	1242	3896	2373	764	595
永和乡	4	1693	5353	2853	667	534
回隆彝族乡	6	2165	6649	5230	531	272
擦罗彝族乡	5	1192	4181	2613	323	220
栗子坪彝族乡	7	1244	5061	3251	432	280
美罗乡	6	2839	8397	4605	1024	687
迎政乡	5	2502	6858	4625	970.2	717.2
宰羊乡	4	1785	5016	2754	657.44	505.02
丰乐乡	6	1179	3183	1642	453	371
新民藏族彝族乡	9	2037	6581	3583	1507	985
挖角藏族藏族乡	3	1036	3184	1948	283	162
田湾彝族乡	6	935	3125	2050	675	386
草科藏族乡	5	696	2522	1743	749	550
天全县	138	44266	154393	75026	23943	15356
城厢镇	12	11485	39925	8769	1573	992
始阳镇	13	6496	19932	12069	1886	1171
小河乡	10	2710	10095	6010	1163	563
思经乡	14	2864	10812	6058	3382	1833
鱼泉乡	4	684	2679	1686	742	516
紫石乡	4	715	2894	1652	259	86
两路乡	4	560	2206	1426	160	27
大坪乡	6	1485	5322	3040	932	640
乐英乡	8	2546	9690	5513	1506	943
多功乡	4	1226	4554	2879	622	338
仁义乡	10	3002	10800	6525	2988	2241
老场乡	9	2108	7242	4475	2098	1477
新华乡	10	2186	7050	3647	2483	1811
新场乡	16	3627	12670	6316	2070	1513
兴业乡	14	2572	8522	4961	2079	1205
芦山县	40	36212	122314	58314	16857	10446
芦阳镇	2	9356	28463	8560	1300	923

3-1 续表 4

项 目	村民委员会个数 (个)	乡镇总户数 (户)	乡镇总人口 (人)	乡镇从业人数 (人)	农作物总播种面积 (公顷)	其中: 粮食播种面积 (公顷)
飞仙关镇	5	3219	11738	6033	1698	1100
双石镇	4	2610	8780	5218	1707	878
太平镇	6	3234	12758	5901	2439	1378
大川镇	4	1921	6400	3865	1126	670
思延乡	4	3122	11597	6632	2004	1468
清仁乡	6	4077	13481	6674	2383	1678
龙门乡	6	6721	22205	12156	3352	1827
宝盛乡	3	1952	6892	3275	848	524
宝兴县	55	16932	58108	28840	11490	7736
穆坪镇	6	3806	12271	3069	1055	547
灵关镇	12	4750	16440	9692	2480	1806
陇东镇	9	1617	5718	3452	1243	797
蜂桶寨乡	8	1492	4681	2200	1472	933
碓磑藏族乡	5	1432	5250	2525	1187	1007
永富乡	3	576	1929	1001	855	530
明礼乡	3	663	1792	1302	700	430
五龙乡	5	1589	6276	3245	1790	1160
大溪乡	4	1007	3751	2354	708	526

乡镇经济

3-1 续表 5

项 目	粮食总产量 (吨)	肉类总产量 (吨)	财政总收入 (万元)	财政支出 (万元)	本乡镇公 路里程	市场个数
雨城区						
青江街道办事处	851	514	2494	2494	33	2
北郊镇	4357	3332	581	284	167	
草坝镇	7257	6394	1798	1411	110	1
合江镇	2083	1053	196	243	75	1
大兴镇	6981	1259	1256	1256	131.7	1
对岩镇	4300	2973	487	487	86	
沙坪镇	2653	602	395.98	395.98	55	1
中里镇	6210	934	420.11	420.11	40	1
上里镇	3997	1335	608	135	77	1
严桥镇	2712	1021	329.08	329.08	57	1
晏场镇	2677	1306	263	263	63	1
多营镇	1091	1200	513	513	39.6	1
碧峰峡镇	4821	1432	300	300	39	1
南郊乡	2863	1727	336	336	30	
八步乡	3761	407	174	174	45	1
观化乡	2850	1128	323	323	42	1
孔坪乡	4083	914	584	584	100	2
凤鸣乡	2838	1433	260	260	69	
望鱼乡	2970	312	533	533	88	2
名山县	94865	47388				
蒙阳镇	4064	2454	851.69	851.69	48	3
百丈镇	8680	3023	851.69	851.69	79	1
车岭镇	8730	3720	501.98	501.98	83	1
永兴镇	5662	2478	471.96	471.96	148	1
马岭镇	4800	2600	418.6	418.6	51	1
新店镇	7191	2623	897.03	897.03	63	2
蒙顶山镇	3476	2662	418.38	418.38	70	1
黑竹镇	5342	2332	443.37	443.37	65	2
红星镇	5480	2378	678.02	678.02	64.5	1
城东乡	488	1635	311.65	311.65	39	1
前进乡	3817	2076	374.25	374.25	57	
中峰乡	4158	2135	514.09	514.09	84	1
联江乡	3817	3083	410.64	410.64	52	

3-1 续表 6

项 目	粮食总产量 (吨)	肉类总产量 (吨)	财政总收入 (万元)	财政支出 (万元)	本乡镇公 路里程	市场个数
廖场乡	7282	3250	407.42	407.42	45	1
万古乡	4523	2034	388.9	388.9	39	1
红岩乡	2772	930	227.89	227.89	35	
双河乡	3140	1809	381.19	381.19	60	2
建山乡	3818	1546	321.36	321.36	56	
解放乡	4400	1820	265.43	265.43	39	1
茅河乡	3225	2800	272.82	272.82	80	1
荣经县	54917	12936				
严道镇	1807	701	828	897	13	3
花滩镇	3466	968	379	372	45	1
六合乡	4378	603	990	1090	20	
烈太乡	2948	730	190	185	7	
安靖乡	3029	850	293	286	40	
民建乡	1562	457	262	333	12	
烈士乡	2099	386	227	236	25	
荣河乡	2298	578	386	558	24	1
新建乡	2140	563	312.17	328.3	51.5	
泗坪乡	1815	412	210	255	30	1
新庙乡	1143	314	262	285	22	1
三合乡	1730	455	211	211	38	1
大田坝乡	2635	674	255	255	24	
天凤乡	3417	573	238	213	20	
宝峰乡	2037	545	232.9	226.8	39	
新添乡	4681	1057	509	533	57	1
附城乡	2237	547	224.9	224.9	21	
五宪乡	3705	550	293	288	41	
烟竹乡	1386	427	179	188	15	
青龙乡	2185	657	760	760	14.3	
龙苍沟乡	4219	889	463	517	54	2
汉源县	117641	31541				
富林镇	68	525	585	585	78	3
九襄镇	8880	3240	1277	1274	125	2
乌斯河镇	3533	853	285.1	285.1	71	3
宜东镇	6648	1761	311	311	65	1
富庄镇	3360	902	207.79	207.79	90	1

乡镇经济

3-1 续表 7

项 目	粮食总产量 (吨)	肉类总产量 (吨)	财政总收入 (万元)	财政支出 (万元)	本乡镇公 路里程	市场个数
清溪镇	1384	532	1089.5	1089.5	47	1
大树镇	1834	820	938	558	49	1
皇木镇	3561	1197	316.07	213	76	1
大田乡	3126	1532	250	250	75	
唐家乡	5105	1410	1711	1711	72	1
富春乡	2781	709	266	266	36	1
河西乡	3237	785	285.27	285.27	48	1
大岭乡	2856	745	199.5	199.5	51	
前域乡	4077	711	269	269	40	
后域乡	3104	652	167.68	167.68	27	
大堰乡	2680	567	165	165	59	
两河乡	2555	547	191.78	191.78	50	
富乡乡	1779	670	122	122	45	
梨园乡	1949	543	189	189	48	1
三交乡	3999	668	275	275	55	
双溪乡	3481	716	203	203	70	
西溪乡	2402	438	150	150	77	
建黎乡	1501	536	143	143	20	1
市荣乡	2966	907	434	434	50	1
富泉乡	3808	459	785	483	72	1
万工乡	703	458	145	145	20	
安乐乡	1895	1051	237	237	40	
万里乡	3122	732	220	220	88	
马烈乡	4375	811	196	165	99	2
白岩乡	3971	847	78	78	34	1
青富乡	694	370	150	150	25	
桂贤乡	2448	420	65	65	52	
河南乡	2989	749	133	133	60	1
晒经乡	2741	647	168.5	168.5	30	
料林乡	3331	840	245	245	82	
小堡藏彝族乡	1362	373	180	180	54	1
片马彝族乡	4141	680	671	671	168	
坭美彝族乡	2348	191	246	246	75	1
永利彝族乡	2080	631	132	120	73	
顺河彝族乡	767	316	380	380	46	

3-1 续表 8

项 目	粮食总产量 (吨)	肉类总产量 (吨)	财政总收入 (万元)	财政支出 (万元)	本乡镇公 路里程	市场个数
石棉县	33004.8	11982.6				
新棉镇	2244	720	7811	7811	21	3
安顺彝族乡	2336.81	980	549	549	60	1
先锋藏族乡	2614	528.13	638	638	51	1
蟹螺藏族乡	2173	555	467.9	417.5	150.5	
永和乡	2552	678	385.51	385.51	60	
回隆彝族乡	975.9	600	830	775	93	
擦罗彝族乡	861.14	591.94	205.9	205.9	43	
栗子坪彝族乡	1132	993	653	625.84	118	1
美罗乡	3486	866	230	230	62	1
迎政乡	3222	870	651.2	651.2	85.9	1
宰羊乡	2508.9	867.13	363	363	43	1
丰乐乡	1563	327.54	338.8	338.8	113	1
新民藏族彝族乡	3901	780	346	231.2	62	1
挖角彝族藏族乡	484	883	339.6	324.1	75	1
田湾彝族乡	1358	707.9	335.6	335.6	53	
草科藏族乡	1593	1035	272	272	43	1
天全县	74593	20496				
城厢镇	6298	2033	871	871	40	2
始阳镇	7043	2355	727	727	30	1
小河乡	2749	1432	412	412	52	
思经乡	8563	1749	361	361	28	1
鱼泉乡	2430	340	65	65	14	1
紫石乡	307	382	162	162	73	
两路乡	85	285	102	102	8	
大坪乡	3214	654	228.6	228.6	22	
乐英乡	5000	1607	353	353	38	1
多功乡	1845	736	165	165	12	
仁义乡	10412	2998	294	294	101	1
老场乡	6858	1463	243.88	243.88	31	
新华乡	7433	1526	211.9	211.9	12	1
新场乡	7113	1576	332.7	332.7	47	1
兴业乡	5243	1360	261	261	54	1
芦山县	51068	13409				
芦阳镇	4813	1267	1706	1706	49	4

3-1 续表 9

项 目	粮食总产量 (吨)	肉类总产量 (吨)	财政总收入 (万元)	财政支出 (万元)	本乡镇公 路里程	市场个数
飞仙关镇	5171	1511	1000	1000	23	1
双石镇	3169	1416	788	788	36	1
太平镇	5834	1896	736	736	144	1
大川镇	1934	809	520	520	130	1
思延乡	8285	1643	550	550	64	
清仁乡	9043	1474	849	849	33	
龙门乡	10235	2262	953	953	123	2
宝盛乡	2584	1131	437	437	28	1
宝兴县	20301	8471.5				
穆坪镇	1400	722.5	602	602	43.5	1
灵关镇	5411	1625	1112	1086.4	58	1
陇东镇	2090	996	378	378	156	1
蜂桶寨乡	2088	677	359	359	85	
碓磑藏族乡	2897	2403	665	665	210	
永富乡	1035	506	287.5	287.5	47	
明礼乡	915	402	198	198	35	
五龙乡	2515	818	382.6	382.6	110	1
大溪乡	1950	322	300.52	300.52	50	

3-1 续表 10

项 目	农技推广服务机构 (个)	农技推广服务从业人员(人)	农业专业合作经济组织个数 (个)	农业专业合作经济组织成员 (人)	小学校总数 (个)	小学在校学生总数 (人)
雨城区						
青江街道办事处	1	2	3	20	3	340
北郊镇	1	2			4	457
草坝镇	1	2	15	78	2	1210
合江镇	1	1	7	82	1	258
大兴镇	1	6	22	744	3	1268
对岩镇	1	1	4	23	2	550
沙坪镇	1	1	2	12	1	339
中里镇	1	5	14	102	5	1253
上里镇	1	6	1	2	5	1164
严桥镇	1	2	1	12	3	565
晏场镇	1	6	3	187	2	520
多营镇	1	5	3	56	1	374
碧峰峡镇	1	2	10	2911	4	850
南郊乡	1	1			4	431
八步乡	1	4	1	120	3	550
观化乡	2	2	2	28	2	380
孔坪乡	1	1			3	865
凤鸣乡	1	2	1	223	1	310
望鱼乡	1	1				376
名山县						
蒙阳镇	2	10	1	2044	3	2129
百丈镇	1	10	2	56	1	758
车岭镇	1	10	3	721	4	1096
永兴镇	1	11	2	143	4	817
马岭镇	1	10	1	21	1	410
新店镇	1	2			1	1120
蒙顶山镇	1	10	2	200	1	758
黑竹镇	1	10	3	126	1	526
红星镇	1	9	2	310	2	650
城东乡	1	10			3	457
前进乡	1	10	4	116	3	974
中峰乡	1	10	1	1500	3	619
联江乡	1	9	1	62	2	347

乡镇经济

3-1 续表 11

项 目	农技推广服务 机构 (个)	农技推广服务 从业人员(人)	农业专业合作 经济组织个数 (个)	农业专业合作 经济组织成员 (人)	小学校总数 (个)	小学在校学生 总数 (人)
廖场乡	1	9	2	2100	2	334
万古乡	1	9	4	467	2	566
红岩乡	1	8			1	380
双河乡	1	9	3	317	1	545
建山乡	1	8	3	510	2	361
解放乡	1	9	3	2683	1	386
茅河乡	1	10	14	2396	1	280
荣经县						
严道镇	1	5	1	6	4	4142
花滩镇	2	8			1	1043
六合乡	3	6	2	150	1	161
烈太乡	1	6			1	213
安靖乡	2	4	1	9	1	203
民建乡	1	2			2	260
烈士乡	1	5			1	195
荣河乡	1	2			2	611
新建乡	1	1	2	192	1	97
泗坪乡	1	3	1	14	1	250
新庙乡	1	2	1	46	1	197
三合乡	2	4	1	48	1	162
大田坝乡	1	2	0	0	1	120
天凤乡	1	1	1	94	1	70
宝峰乡	1	1			1	197
新添乡	1	4	1	22	3	991
附城乡	1	2	1	155	2	179
五宪乡	1	1	2	11	1	245
烟竹乡	1	1	2	12	1	123
青龙乡	1	2	1	36	2	210
龙苍沟乡	4	10	1	8	3	504
汉源县						
富林镇	1	2			2	2368
九襄镇	1	4	9	85	7	3697
乌斯河镇	1	1			4	689
宜东镇	1	1	1	70	1	1511
富庄镇	1	1	5	37	4	925

3-1 续表 12

项 目	农技推广服务 机构(个)	农技推广服务 从业人员(人)	农业专业合作 经济组织个数 (个)	农业专业合作 经济组织成员 (人)	小学校总数 (个)	小学在校学生 总数(人)
清溪镇	1	1	4	114	0	380
大树镇	1	2	1	180	2	1124
皇木镇	1	2	10	56	3	570
大田乡	1	3	9	299	3	790
唐家乡	1	2	3	600	2	806
富春乡	1	1			1	260
河西乡	1	3	5	25	3	566
大岭乡	1	1	2	11	2	202
前域乡	1	1	3	450	3	513
后域乡	1	2	1	7	1	492
大堰乡	1	1	1	8	1	425
两河乡	1	4			1	143
富乡乡	1	2	1	450	1	130
梨园乡	4	12	4	1257	1	252
三交乡	1	2			2	228
双溪乡	1	2	2	25	1	214
西溪乡	1	1			2	160
建黎乡	1	2	3	457	1	220
市荣乡	1	8	7	50	1	110
富泉乡	1	1	1	5	4	524
万工乡	1	1	3	89	1	25
安乐乡	1	3	8	1147	3	561
万里乡	1	2	4	65	1	278
马烈乡			3	850	2	296
白岩乡	1	2			3	266
青富乡					1	160
桂贤乡	1	1	1	20	1	660
河南乡	1	2	1	5		296
晒经乡	1	2			1	335
料林乡	1	2			6	351
小堡藏彝族乡	1	1			1	155
片马彝族乡	1	1	7	136	2	398
坭美彝族乡	0	0	2	19	2	232
永利彝族乡	1	2	1	110	2	128
顺河彝族乡	1	1			2	43

乡镇经济

3-1 续表 13

项 目	农技推广服务 机构(个)	农技推广服务 从业人员(人)	农业专业合作 经济组织个数 (个)	农业专业合作 经济组织成员 (人)	小学校总数 (个)	小学在校学生 总数(人)
石棉县						
新棉镇	1	4	3	6	8	3410
安顺彝族乡	1	1			3	630
先锋藏族乡	3	6			1	500
蟹螺藏族乡	3	5	4	319	2	266
永和乡					1	323
回隆彝族乡	1	8	2	15	4	601
擦罗彝族乡	1	4	4	15	3	476
栗子坪彝族乡	1	1			2	757
美罗乡	1	2	8	580	1	490
迎政乡	1	1	14	2761	2	408
宰羊乡	1	1	5	374	1	250
丰乐乡	1	2	1	130	1	190
新民藏族彝族乡	1	1	3	350	2	560
挖角藏族藏族乡	1	1			1	280
田湾彝族乡	1	1	2	170	1	185
草科藏族乡	1	1			1	171
天全县						
城厢镇	1	4	3	210	8	3345
始阳镇	1	4			3	1548
小河乡	1	3			5	526
思经乡	1	4	4	38	2	663
鱼泉乡	1	1	1	67	1	226
紫石乡	1	3			2	145
两路乡	1	2	1	50	1	112
大坪乡	1	2			2	326
乐英乡	1	2	3	600	4	472
多功乡	1	1	1	89	2	381
仁义乡	1	3	3	502	3	894
老场乡	1	1			3	470
新华乡	1	1			2	460
新场乡	1	2			5	1246
兴业乡	1	1	4	34	2	456
芦山县						
芦阳镇	1	6	3	32	2	2524

3-1 续表 14

项 目	农技推广服务 机构(个)	农技推广服务 从业人员(人)	农业专业合作 经济组织个数 (个)	农业专业合作 经济组织成员 (人)	小学校总数 (个)	小学在校学生 总数(人)
飞仙关镇	2	6	1	5	2	87
双石镇	1	3			1	542
太平镇	1	4			7	867
大川镇	1	13			1	42
思延乡	1	2			2	862
清仁乡	1	3	5	1280	3	371
龙门乡	4	6	3	23	0	0
宝盛乡	1	3	3	26	4	473
宝兴县						
穆坪镇	1	2	2	36	3	1520
灵关镇	3	13	2	390	8	1550
陇东镇	1	3	3	570	3	535
蜂桶寨乡	1	3	2	150	4	302
硃磬藏族乡	1	1	1	30	5	402
永富乡	1	1			2	102
明礼乡	1	2	1	12	1	152
五龙乡	1	1	3	411	4	651
大溪乡	1	2	1	6	1	141

乡镇经济

3-1 续表 15

项 目	小学教师总数 (人)	中学校总数 (个)	中学在校学生 总数(人)	医院、卫生院 (个)	医生数(人)	病床数(床)
雨城区						
青江街道办事处	38			2	13	7
北郊镇	42	2	534	2	22	22
草坝镇	83	1	920	2	61	70
合江镇	14	1	598	1	11	12
大兴镇	56	1	436	1	46	50
对岩镇	25	1	259	1	18	25
沙坪镇	24			1	12	20
中里镇	55	1	636	1	20	20
上里镇	53	1	441	1	21	30
严桥镇	32	1	285	1	18	25
晏场镇	32	1	299	1	16	12
多营镇	31	1	165	1	12	20
碧峰峡镇	34	1	380	1	12	19
南郊乡	52	1	121	1	6	9
八步乡	38	1	270	1	17	30
观化乡	15	1	176	1	7	15
孔坪乡	36	1	1218	2	14	19
凤鸣乡	17	1	130	1	6	6
望鱼乡	38			2	16	15
名山县						
蒙阳镇	148	2	4623	5	261	299
百丈镇	47	2	1520	1	40	60
车岭镇	54	1	533	1	11	40
永兴镇	59	1	505	1	18	21
马岭镇	37	1	320	1	14	22
新店镇	59	1	596	1	38	40
蒙顶山镇	59	1	618	1	6	3
黑竹镇	33	1	302	1	8	19
红星镇	40	1	475	1	6	10
城东乡	43			1	13	10
前进乡	55	1	512	1	3	8
中峰乡	43	1	311	1	7	8
联江乡	30	1	96	1	5	13

3-1 续表 16

项 目	小学教师总数 (人)	中学校总数 (个)	中学在校学生 总数(人)	医院、卫生院 (个)	医生数(人)	病床数(床)
廖场乡	27	1	136	1	5	11
万古乡	32	1	189	1	4	9
红岩乡	28			1	6	5
双河乡	38	1	212	1	4	6
建山乡	27	1	218	1	2	4
解放乡	26	1	216	1	4	10
茅河乡	22	1	140	1	3	10
荣经县						
严道镇	367	3	3981	4	135	435
花滩镇	60	1	900	2	24	40
六合乡	26			1	7	6
烈太乡	23			1	5	4
安靖乡	18			1	4	10
民建乡	29			1	4	7
烈士乡	25			1	4	36
荣河乡	59	1	510	1	5	8
新建乡	15			1	5	10
泗坪乡	21			1	13	20
新庙乡	22			1	5	4
三合乡	17			1	4	4
大田坝乡	21			1	6	6
天凤乡	10			1	4	3
宝峰乡	15			1	5	5
新添乡	64	1	635	3	19	32
附城乡	29	1	1125	1	3	4
五宪乡	28			1	4	4
烟竹乡	15			1	3	3
青龙乡	30			1	4	6
龙苍沟乡	37			2	6	10
汉源县						
富林镇	146	1	1412	3	220	172
九襄镇	196	2	6760	2	94	337
乌斯河镇	35	1	325	1	12	10
宜东镇	62	1	1797	1	18	32
富庄镇	50	1	630	1	6	9

3-1 续表 17

项 目	小学教师总数 (人)	中学校总数 (个)	中学在校学生 总数 (人)	医院、卫生院 (个)	医生数 (人)	病床数 (床)
清溪镇	20	1	293	1	10	15
大树镇	80	1	1010	3	58	34
皇木镇	28	1	240	1	6	6
大田乡	50			1	6	7
唐家乡	41	1	1122	1	3	19
富春乡	27			1	4	11
河西乡	30	1	483	1	17	30
大岭乡	24			1	6	7
前域乡	27	1	1215	1	5	10
后域乡	13			1	5	2
大堰乡	27			1	10	10
两河乡	11			1	6	6
富乡乡	13			1	5	2
梨园乡	12			1	5	5
三交乡	14			1	5	9
双溪乡	18			1	3	6
西溪乡	17			1	4	2
建黎乡	18			1	5	6
市荣乡	15			1	10	15
富泉乡	33			1	5	12
万工乡	5			1	3	6
安乐乡	31	1	611	1	5	5
万里乡	11			1	4	3
马烈乡	22			1	5	5
白岩乡	21			1	4	6
青富乡	14					
桂贤乡	51	1	351	1	6	5
河南乡	10	1	146	1	5	6
晒经乡	13			1	3	5
料林乡	21			1	3	3
小堡藏彝族乡	19			1	5	6
片马彝族乡	33			1	4	6
坭美彝族乡	14			1	3	3
永利彝族乡	15			1	3	5
顺河彝族乡	4			1	3	2

3-1 续表 18

项 目	小学教师总数 (人)	中学校总数 (个)	中学在校学生 总数(人)	医院、卫生院 (个)	医生数(人)	病床数(床)
石棉县						
新棉镇	218	4	4521	4	510	580
安顺彝族乡	43			1	10	10
先锋藏族乡	38	1	539	1	8	12
蟹螺藏族乡	27			1	6	5
永和乡	27			1	7	10
回隆彝族乡	37			1	5	15
擦罗彝族乡	28			1	5	6
栗子坪彝族乡	27			1	9	14
美罗乡	32	1	252	1	8	10
迎政乡	33			1	10	10
宰羊乡	20			1	7	9
丰乐乡	18			1	8	8
新民藏族彝族乡	34			1	11	12
挖角彝族藏族乡	17			1	6	11
田湾彝族乡	14			1	9	10
草科藏族乡	21			1	5	5
天全县						
城厢镇	189	3	5425	9	490	913
始阳镇	98	1	752	3	72	40
小河乡	52			1	6	5
思经乡	49	1	369	3	14	14
鱼泉乡	17			1	3	7
紫石乡	18			1	3	5
两路乡	10			1	4	6
大坪乡	23			1	4	12
乐英乡	54	1	774	1	8	8
多功乡	22			1	5	6
仁义乡	47	1	418	5	21	24
老场乡	26			1	6	8
新华乡	26			2	8	7
新场乡	53	1	782	1	16	11
兴业乡	43			1	8	8
芦山县						
芦阳镇	120	3	3736	3	127	201

乡镇经济

3-1 续表 19

项 目	小学教师总数 (人)	中学校总数 (个)	中学在校学生 总数(人)	医院、卫生院 (个)	医生数(人)	病床数(床)
飞仙关镇	8	2	903	1	8	25
双石镇	41	1	235	1	7	10
太平镇	82	1	264	1	10	27
大川镇	4	1	591	1	7	14
思延乡	50	1	379	1	7	14
清仁乡	41	2	1901	1	8	10
龙门乡	0	3	2197	1	12	40
宝盛乡	30			1	6	9
宝兴县						
穆坪镇	98	1	1850	3	35	114
灵关镇	121	1	1352	2	53	64
陇东镇	47	1	301	1	9	13
蜂桶寨乡	40			1	13	13
碓磑藏族乡	43	1	130	1	12	12
永富乡	21			1	4	4
明礼乡	15			1	3	6
五龙乡	57			1	13	15
大溪乡	21			1	5	4

3-1 续表 20

项 目	居民储蓄存款余额 (万元)	农民人均纯收入 (元)	参加农村新型合作医疗 (人)	参加农村社会养老保险 (人)	享受居民最低生活保障 (人)
雨城区					
青江街道办事处	15630	7076	3454	723	253
北郊镇	5278	6800	12496	2935	402
草坝镇	14000	7258	18149	5905	307
合江镇	5488	6713	7652	2885	335
大兴镇	12585	6866	15759	1267	515
对岩镇	5965	6957	9245	3600	261
沙坪镇	4077	6287	4649	2522	163
中里镇	8430	6613	10752	5318	169
上里镇	11000	7417	9581	4150	167
严桥镇	4800	6037	9349	2859	506
晏场镇	5500	6705	8489	3526	188
多营镇	6800	6936.6	2444	1413	214
碧峰峡镇	3500	6838	8400	5100	129
南郊乡	580	6000	8609	3203	264
八步乡	4211	6229	7483	924	173
观化乡	5000	6954	4218	2512	198
孔坪乡	680	6255	9620	320	268
凤鸣乡	0	6785	6119	2549	300
望鱼乡	4800	7022	5933	2719	123
名山县					
蒙阳镇	96686	6578	16041		3054
百丈镇	7150	6610	14792		893
车岭镇	11500	6489	19121		1287
永兴镇	8350	6888	17300		1112
马岭镇	4600	6488	11420		1024
新店镇	15800	6538	19352		1215
蒙顶山镇	1928	6576	11990	305	1252
黑竹镇	5675	6719	11076	269	586
红星镇	10300	6576	12019		619
城东乡	5500	6575	8093		679
前进乡	6213.4	6628	10478	278	987
中峰乡	4800	6536	12500		1018
联江乡	4700	6628	10478	278	615

乡镇经济

3-1 续表 21

项 目	居民储蓄存款余 额 (万元)	农民人均纯收入 (元)	参加农村新型合 作医疗 (人)	参加农村社会养 老保险 (人)	享受居民最低生 活保障 (人)
廖场乡	5500	5567	9876	15	836
万古乡	4825	6451	9293	501	995
红岩乡		6495	6311		518
双河乡	3108	6508	10545	493	878
建山乡		6496	6834	556	878
解放乡	5000	6111	8601		660
茅河乡	4700	6930	7493		698
荣经县					
严道镇	98175	6442	12586	5256	2836
花滩镇	12000	6918	9010	745	934
六合乡	4013	6696	8358	812	646
烈太乡		6208	5697	238	449
安靖乡		6664	4484	1361	358
民建乡	1106	6428	3859	486	304
烈士乡	1355	6750	3352	694	248
荣河乡	6310	6925	5348	1265	384
新建乡	0	6799	2490	67	204
泗坪乡	8250	7219	3824	342	298
新庙乡		7088	2418	8	201
三合乡		7996	2382	224	237
大田坝乡	8911	6585	4923	1274	394
天凤乡		6255	2752	89	292
宝峰乡		5850	2107	38	266
新添乡	3965	6575	9070	289	1215
附城乡	8570	6478	4382	800	384
五宪乡	4335	6572	5043	1400	458
烟竹乡		6404	2826	691	231
青龙乡	5623	6723	5941	1348	425
龙苍沟乡	4669	7294	6516	1280	496
汉源县					
富林镇	83282	5547	6607	767	1760
九襄镇	79865	5275	36280	16210	3437
乌斯河镇	5682	5385	7840	3030	823
宜东镇	11210	5043	13910	5155	2023
富庄镇	3570	4565	9079	2975	1198

3-1 续表 22

项 目	居民储蓄存款余额 (万元)	农民人均纯收入 (元)	参加农村新型合作医疗 (人)	参加农村社会养老保险 (人)	享受居民最低生活保障 (人)
清溪镇	5100	5082	4324	3600	575
大树镇	3600	5276	4650		648
皇木镇	3201	5146	6440	3862	118
大田乡	4500	5420	11420	6244	713
唐家乡	12000	5278	12564	8766	1008
富春乡	6638	5102	6725	3016	522
河西乡	4812	5278	7830	3479	925
大岭乡	15	4919	4952	1577	597
前域乡		5036	9437	2330	918
后域乡		5056	3776	1577	440
大堰乡		5485	6588		671
两河乡		5140	3466	4	448
富乡乡		4967	2798	821	356
梨园乡		5463	3973	1007	346
三交乡		5404	4395	1450	540
双溪乡		5130	6293	42	705
西溪乡		4972	3336	941	417
建黎乡		5335	3878	2542	441
市荣乡	8005	5561	11140	4111	748
富泉乡	5930	5171	5658	28	598
万工乡	3813	5364	2565	120	371
安乐乡		5015	8425	2670	907
万里乡		4943	5052	1424	638
马烈乡		5159	4468	1579	562
白岩乡	9400	4938	7460	17	686
青富乡		5310	1510	500	273
桂贤乡	1700	5239	6100	53	761
河南乡		4475	4719	1424	580
晒经乡		5057	3490	1817	423
料林乡		4965	4750	53	676
小堡藏彝族乡	620	4703	2129	80	382
片马彝族乡		5037	4301	5	505
坭美彝族乡		4430	1178	650	44
永利彝族乡		4720	2803	1286	287
顺河彝族乡		4953	1143	511	258

乡镇经济

3-1 续表 23

项 目	居民储蓄存款余额 (万元)	农民人均纯收入 (元)	参加农村新型合作医疗 (人)	参加农村社会养老保险 (人)	享受居民最低生活保障 (人)
石棉县					
新棉镇	96300	6024	4893	3058	5057
安顺彝族乡	5889	5805	6275	4120	746
先锋藏族乡	6100	5704	6002	3900	863
蟹螺藏族乡		5730	3546	2304	768
永和乡	3000	5664	4792	7	863
回隆彝族乡	9000	6130	4119		956
擦罗彝族乡		5595	3993	2518	1099
栗子坪彝族乡	2495	5734	4868	2673	689
美罗乡	5225	5775	7756	20	1033
迎政乡	3857	6069	6134	4030	495
宰羊乡	3630	5828	4779	144	677
丰乐乡	2669	5895	2931	1422	240
新民藏族彝族乡	7002	5799.8	6188	4502	499
挖角彝族藏族乡	6000	5678	2974	1956	446
田湾彝族乡	3100	5678	2869	15	741
草科藏族乡	1300	5683	2326	1811	416
天全县					
城厢镇	66454	6033	15569		2826
始阳镇	12500	6835	17684	432	1194
小河乡	7132	6456	9322	186	521
思经乡	7226	6091	9712	226	693
鱼泉乡		6325	2422	61	243
紫石乡		6554	2494	60	170
两路乡	988	5652	1894	70	57
大坪乡		6356	5322		421
乐英乡	9300	5989	7977	534	769
多功乡	4944	5922	4034	6	293
仁义乡	9800	5954	9860	446	725
老场乡		6200	7034	209	386
新华乡	2500	5280	6810	686	718
新场乡	7960	5083	10567	730	613
兴业乡		5883	7159	216	654
芦山县					
芦阳镇	100595	5776	13745	2926	3682

3-1 续表 24

项 目	居民储蓄存款余额 (万元)	农民人均纯收入 (元)	参加农村新型合作医疗 (人)	参加农村社会养老保险 (人)	享受居民最低生活保障 (人)
飞仙关镇	5764	5601	8705	48	805
双石镇	6068	5626	7585	13	780
太平镇	10882	5769	9768		992
大川镇	8395	5200	5339	262	700
思延乡	5627	5025	9556		740
清仁乡	3898	5879	11562		1230
龙门乡	12300	5509	19105		1713
宝盛乡	3890	5665	5596		563
宝兴县					
穆坪镇	57750	6127	3847	398	630
灵关镇	8347	5121	12760	371	1210
陇东镇	2770	6466	4899	218	482
蜂桶寨乡	4100	5991	3947	136	443
碓磑藏族乡	4028	6424	5220	280	532
永富乡		6342	1718	65	239
明礼乡	800	5320	1440	30	297
五龙乡	6600	6064	5325	156	618
大溪乡		6013	3092	16	304

4—1 县区工业增加值(2011)

单位: 万元

汇总单位名称	本 月 (现价)	本 月 累 计 (现价)	累计增长速度% (市核定数)
雅安市(省核定)	166000	1550000	27.0
雨城区	34914	322306	19.7
其中: 雨城区属	16529	142000	26.3
名山县	10369	154856	30.1
其中: 工业园区	8519	71800	32.5
荣经县	30641	250793	26.3
汉源县	28253	240793	226.8
石棉县	34588	284923	17.3
天全县	7459	103934	10.2
芦山县	11928	108596	29.8
宝兴县	7847	83586	33.6

4—2 2011年工业企业

甲栏分组	企业单位数 (个)	亏损企业	工业总产值 (当年价格)	工业销售产值 (当年价格)	出口交货值
总 计	326	41	430.88	417.78	0.87
一、按登记注册类型分组:					
内资企业	319	40	409.49	396.63	0.86
国有企业	12	2	50.98	51.01	
中央企业	5		40.26	40.29	
地方企业	7	2	10.72	10.73	
集体企业	1		0.54	0.54	
股份合作企业	4	2	4.42	4.27	
有限责任公司	93	13	132.78	125.64	0.31
其他有限责任公司	93	13	132.78	125.64	0.31
股份有限公司	21		62.61	62.24	
私营企业	187	23	157.28	152.06	0.55
私营独资企业	49	5	34.54	33.8	
私营合伙企业	7	1	3.3	3.37	0.01
私营有限责任公司	121	13	111.7	107.16	0.55
私营股份有限公司	10	4	7.75	7.72	
其他企业	1		0.89	0.87	
港、澳、台商投资企业	4	1	10.92	10.72	
合资经营企业(港或澳、台资)	2		6.26	6.26	
港澳台商独资经营企业	2	1	4.66	4.45	
外商投资企业	3		10.46	10.44	
中外合资经营企业	2		9.04	9.03	
外资企业	1		1.42	1.4	
二、按经济组织类型分组					
独资企业	65	8	92.14	91.21	

主要经济指标（总表）

单位：亿元

年初存货			资产总计	流动资产				
	产成品	在产品		合计	应收账款	存货	产成品	在产品
19.24	10.8	0.7	773.22	171.58	27.86	28.25	14.32	1.54
17.94	10.24	0.69	714.59	162.19	26	26.08	13.38	1.52
0.98	0.45	0.06	323.59	32.24	6.62	1.52	0.5	0.06
0.67	0.33		314.1	30.84	6.55	1.17	0.33	
0.31	0.11	0.06	9.5	1.41	0.08	0.36	0.17	0.06
0.01			0.37	0.05		0.01		
0.4	0.07	0.01	7.37	3.72	0.16	1.16	0.07	
6.88	3.44	0.04	188.47	68.65	6.21	10.44	5.4	0.39
6.88	3.44	0.04	188.47	68.65	6.21	10.44	5.4	0.39
2.64	2.46	0.01	99.89	21.57	4.45	3.46	2.47	0.02
7.02	3.82	0.57	94.78	35.92	8.52	9.47	4.94	1.05
1.42	0.7	0.09	22.49	6.53	1.68	1.63	0.92	0.2
0.15	0.07		1.77	0.5	0.11	0.08	0.06	0
5.12	2.94	0.42	59.84	24.89	6.16	6.71	3.68	0.84
0.33	0.11	0.05	10.68	4.01	0.57	1.05	0.27	
0.01	0.01		0.13	0.05	0.03	0.01		
1.29	0.55	0.01	10.94	6.9	1.27	2.11	0.9	0.02
0.95	0.39		6.16	5.14	1.07	1.63	0.58	
0.34	0.16	0.01	4.78	1.76	0.2	0.48	0.32	0.02
0.01	0.01		47.69	2.49	0.59	0.06	0.04	
			47.64	2.45	0.58	0.06	0.03	
0.01	0.01		0.05	0.04	0.01	0.01	0.01	
2.76	1.32	0.16	351.28	40.62	8.52	3.65	1.74	0.28

工 业

4-2 续表 1

甲栏分组	企业单位数 (个)	亏损企业	工业总产值 (当年价格)	工业销售产值 (当年价格)	出口交货值
国有企业	12	2	50.98	51.01	
集体企业	1		0.54	0.54	
私营独资企业	49	5	34.54	33.8	
港澳台商独资经营企业	2	1	4.66	4.45	
外资企业	1		1.42	1.4	
合作、合伙企业	12	3	8.61	8.51	0.01
股份合作企业	4	2	4.42	4.27	
私营合伙企业	7	1	3.3	3.37	0.01
其他企业(内资)	1		0.89	0.87	
股份有限公司	31	4	70.36	69.96	
股份有限公司(内资)	21		62.61	62.24	
私营股份有限公司	10	4	7.75	7.72	
有限责任公司	218	26	259.78	248.1	0.86
国有独资公司					
私营有限责任公司	121	13	111.7	107.16	0.55
合资经营企业(港或澳、台资)	2		6.26	6.26	
中外合资经营企业	2		9.04	9.03	
其他有限责任公司	93	13	132.78	125.64	0.31
三、在总计中:亏损企业	41	41	39.51	37.66	0.31
在总计中:国有控股企业	26	3	120.42	120.57	
在总计中:农村工业	8	1	4.98	4.94	
在总计中:大型企业	2		21.8	21.5	
中型企业	37	4	101.98	99.52	0.04
小型企业	277	36	303.15	292.98	0.83
微型企业	10	1	3.95	3.79	

单位：亿元

年初存货	产成品	在产品	资产总计	流动资产				
				合计	应收账款	存货	产成品	在产品
0.98	0.45	0.06	323.59	32.24	6.62	1.52	0.5	0.06
0.01			0.37	0.05		0.01		
1.42	0.7	0.09	22.49	6.53	1.68	1.63	0.92	0.2
0.34	0.16	0.01	4.78	1.76	0.2	0.48	0.32	0.02
0.01	0.01		0.05	0.04	0.01	0.01	0.01	
0.56	0.14	0.01	9.27	4.26	0.3	1.25	0.14	
0.4	0.07	0.01	7.37	3.72	0.16	1.16	0.07	
0.15	0.07		1.77	0.5	0.11	0.08	0.06	
0.01	0.01		0.13	0.05	0.03	0.01	0	
2.97	2.57	0.06	110.57	25.58	5.02	4.51	2.74	0.02
2.64	2.46	0.01	99.89	21.57	4.45	3.46	2.47	0.02
0.33	0.11	0.05	10.68	4.01	0.57	1.05	0.27	
12.95	6.77	0.47	302.1	101.13	14.03	18.83	9.7	1.24
5.12	2.94	0.42	59.84	24.89	6.16	6.71	3.68	0.84
0.95	0.39		6.16	5.14	1.07	1.63	0.58	
			47.64	2.45	0.58	0.06	0.03	
6.88	3.44	0.04	188.47	68.65	6.21	10.44	5.4	0.39
2.18	0.81	0.23	46.71	14.2	1.58	4.44	1.7	0.25
3.95	2.97	0.06	474.03	77.81	11.65	5.77	3.34	0.06
0.09	0.04		1.85	0.51	0.18	0.14	0.1	0
2.17	2.1		13.38	11.11	2.85	3.51	2.35	0.24
6.55	2.97	0.26	115.99	50.69	8.65	10.31	4.43	0.48
10.4	5.66	0.44	638.71	109.11	16.18	14.26	7.43	0.81
0.12	0.07		5.13	0.68	0.18	0.17	0.11	

工 业

4-2 续表 2

甲栏分组	资产总计				
	固定资产合计	固定资产原价	累计折旧	本年折旧	在建工程
总 计	567.1	651.71	101.43	26.31	10.44
一、按登记注册类型分组:					
内资企业	523.07	604.49	97.98	24.28	10.26
国有企业	289.9	326.43	37.02	11.98	0.54
中央企业	282.39	313.71	31.33	11.66	0.34
地方企业	7.52	12.72	5.69	0.32	0.2
集体企业	0.2	0.16	0.05		0.09
股份合作企业	3.65	5.19	1.61	0.27	0.06
有限责任公司	106.74	122.09	23.64	4.63	3.19
其他有限责任公司	106.74	122.09	23.64	4.63	3.19
股份有限公司	74.86	96.53	24.3	4.83	0.75
私营企业	47.63	54	11.36	2.58	5.63
私营独资企业	9.94	12.03	2.44	0.65	0.49
私营合伙企业	1.23	1.36	0.37	0.03	0.18
私营有限责任公司	31.32	34.1	7.12	1.42	4.56
私营股份有限公司	5.15	6.51	1.44	0.47	0.41
其他企业	0.08	0.09			
港、澳、台商投资企业	3.68	5.19	1.57	0.45	0.02
合资经营企业(港或澳、台资)	0.97	1.74	0.78	0.16	
港澳台商独资经营企业	2.71	3.45	0.79	0.29	0.02
外商投资企业	40.35	42.03	1.88	1.58	0.17
中外合资经营企业	40.34	42.01	1.88	1.58	0.17
外资企业	0.01	0.02			
二、按经济组织类型分组					
独资企业	302.76	342.09	40.3	12.92	1.13

单位：亿元

负债合计	流动负债		非流动负债合计	所有者权益合计				
	合计	应收账款		实收资本	国家资本	集体资本	法人资本	
553.32	247.72	123.74	293.38	218.72	81.78	16.06	0.58	30.89
512.26	244.59	122.47	255.46	201.15	70.47	15.77	0.58	26.48
252.37	72.82	12.51	178.43	71.04	4.82	2.68		2.14
244.31	67.03	12.14	177.28	69.79	3.65	1.71		1.94
8.06	5.79	0.36	1.15	1.25	1.17	0.97		0.2
0.28	0.28	0.01		0.09	0.01			
5.54	4.46	0.78	1.08	1.83	2.09			
119.96	55.72	26.87	59.92	67.51	26.27	4.24	0.51	10.72
119.96	55.72	26.87	59.92	67.51	26.27	4.24	0.51	10.72
74.89	68.81	65.94	3.98	24.99	16.42	8.85	0.06	6.26
59.18	42.47	16.35	12.04	35.6	20.85			7.36
13.38	11.1	2.46	0.97	9.11	6.11			1.58
1.13	0.58	0.27	0.55	0.64	0.17			0.09
34.22	24.79	11.09	6.16	25.62	12.34			5.31
10.45	5.99	2.52	4.37	0.22	2.24			0.39
0.04	0.04	0.02		0.09	0.01			
2.27	2.25	1.16	0.02	8.67	3.64	0.29		0.6
1.28	1.28	0.96	0.01	4.88	1.06	0.29		0.6
0.99	0.98	0.2	0.01	3.79	2.57			
38.78	0.88	0.11	37.91	8.91	7.67			3.81
38.74	0.84	0.09	37.91	8.9	7.66			3.81
0.04	0.04	0.01		0.01	0.01			
267.07	85.22	15.19	179.41	84.03	13.52	2.68		3.72

工 业

4-2 续表 3

甲栏分组	资产总计				在建工程
	固定资产合计	固定资产原价	累计折旧	本年折旧	
国有企业	289.9	326.43	37.02	11.98	0.54
集体企业	0.2	0.16	0.05		0.09
私营独资企业	9.94	12.03	2.44	0.65	0.49
港澳台商独资经营企业	2.71	3.45	0.79	0.29	0.02
外资企业	0.01	0.02			
合作、合伙企业	4.96	6.63	1.98	0.3	0.24
股份合作企业	3.65	5.19	1.61	0.27	0.06
私营合伙企业	1.23	1.36	0.37	0.03	0.18
其他企业（内资）	0.08	0.09			
股份有限公司	80.01	103.04	25.74	5.3	1.15
股份有限公司(内资)	74.86	96.53	24.3	4.83	0.75
私营股份有限公司	5.15	6.51	1.44	0.47	0.41
有限责任公司	179.37	199.94	33.42	7.79	7.92
国有独资公司					0
私营有限责任公司	31.32	34.1	7.12	1.42	4.56
合资经营企业(港或澳、台资)	0.97	1.74	0.78	0.16	
中外合资经营企业	40.34	42.01	1.88	1.58	0.17
其他有限责任公司	106.74	122.09	23.64	4.63	3.19
三、在总计中:亏损企业	21.09	25.77	5.39	1.27	1.55
在总计中:国有控股企业	390.44	461.55	72.55	19.45	0.85
在总计中:农村工业	1.29	1.36	0.2	0.06	0.12
在总计中:大型企业	2.28	7.43	5.24	0.76	0.08
中型企业	49.84	70.6	22.65	4.25	2.18
小型企业	510.96	573.21	73.49	21.28	5.41
微型企业	4.03	0.47	0.05	0.02	2.77

单位：亿元

负债合计	流动负债		非流动负 债合计	所有者权益				
	合计	应收账款		合计	实收资本	国家资本	集体资本	法人资本
252.37	72.82	12.51	178.43	71.04	4.82	2.68		2.14
0.28	0.28	0.01		0.09	0.01			0
13.38	11.1	2.46	0.97	9.11	6.11			1.58
0.99	0.98	0.2	0.01	3.79	2.57			
0.04	0.04	0.01		0.01	0.01			
6.7	5.07	1.07	1.63	2.57	2.27			0.09
5.54	4.46	0.78	1.08	1.83	2.09			
1.13	0.58	0.27	0.55	0.64	0.17			0.09
0.04	0.04	0.02		0.09	0.01			
85.35	74.8	68.46	8.35	25.22	18.66	8.85	0.06	6.65
74.89	68.81	65.94	3.98	24.99	16.42	8.85	0.06	6.26
10.45	5.99	2.52	4.37	0.22	2.24			0.39
194.2	82.62	39.02	104	106.9	47.34	4.53	0.51	20.44
34.22	24.79	11.09	6.16	25.62	12.34			5.31
1.28	1.28	0.96	0.01	4.88	1.06	0.29		0.6
38.74	0.84	0.09	37.91	8.9	7.66			3.81
119.96	55.72	26.87	59.92	67.51	26.27	4.24	0.51	10.72
39.62	29.07	7.98	9.6	7.08	11.84	0.63		2.75
370.72	146.71	77.16	222.89	103.13	22.4	15.63		6.67
0.94	0.54	0.15	0.37	0.91	0.18			0.06
10.99	10.42	9.78	0.57	2.39	1.86	1.5		
58.86	49.05	24.95	8.64	55.95	23.45	4.27	0.27	5.65
480.64	187.71	88.93	282.34	158.07	55.52	10.3	0.3	24.56
2.83	0.54	0.08	1.83	2.31	0.95			0.68

工 业

4-2 续表 4

甲栏分组	所有者权益合计		营业收入	主营业务收入
	个人资本	港澳台资本		
总 计	26.6	7.65	382.75	381.35
一、按登记注册类型分组:				
内资企业	25.83	1.81	364.04	362.92
国有企业			51.29	51.25
中央企业			41.87	41.87
地方企业			9.42	9.38
集体企业	0.01		0.54	0.54
股份合作企业	2.09		4.44	4.44
有限责任公司	10.79		115.6	115.2
其他有限责任公司	10.79		115.6	115.2
股份有限公司	1.26		57.15	57.07
私营企业	11.67	1.81	134.15	133.54
私营独资企业	2.72	1.81	27.44	27.21
私营合伙企业	0.08		2.86	2.86
私营有限责任公司	7.03		95.93	95.56
私营股份有限公司	1.85		7.92	7.91
其他企业	0.01		0.87	0.87
港、澳、台商投资企业	0.61	2.13	10.25	10.09
合资经营企业(港或澳、台资)	0.11	0.06	6.12	6.11
港澳台商独资经营企业	0.5	2.07	4.13	3.98
外商投资企业	0.16	3.71	8.47	8.34
中外合资经营企业	0.15	3.71	7.06	6.93
外资企业	0.01		1.4	1.4
二、按经济组织类型分组				
独资企业	3.23	3.88	84.8	84.38

单位：亿元

营业成本	主营业务成本	营业税金及附加		其他业务收入	其他业务利润	销售费用	管理费用	税金
			主营业务税金及附加					
297.56	295.58	2.77	2.76	1.41	0.23	6.42	14.79	0.26
287	285.39	2.61	2.6	1.12	0.22	6.02	13.77	0.24
28.29	27.99	0.65	0.65	0.04	0.01	0.15	1.42	0.01
19.98	19.68	0.6	0.6			0.13	1.28	
8.31	8.31	0.05	0.05	0.04	0.01	0.02	0.15	0.01
0.49	0.49					0.01	0.02	
3.75	3.75					0.38	0.19	
94.54	94.08	0.61	0.61	0.39	0.19	1.94	5.15	0.11
94.54	94.08	0.61	0.61	0.39	0.19	1.94	5.15	0.11
44.72	44.67	0.34	0.33	0.08	0.03	1.08	2.7	0.02
114.37	113.57	1.01	1.01	0.61		2.48	4.29	0.1
23.85	23.64	0.34	0.34	0.23		0.53	1.23	0.05
2.21	2.21	0.05	0.05			0.05	0.24	
81.17	80.58	0.57	0.57	0.37	0.03	1.82	2.36	0.04
7.14	7.14	0.04	0.04	0.01	-0.04	0.08	0.47	
0.85	0.85							
6.78	6.63	0.06	0.06	0.15		0.38	0.78	0.01
3.43	3.43	0.04	0.04	0.01		0.28	0.44	0
3.34	3.2	0.02	0.02	0.15		0.1	0.34	0.01
3.79	3.56	0.09	0.09	0.13		0.02	0.23	0.01
2.41	2.18	0.09	0.09	0.13		0.02	0.23	0.01
1.38	1.38							
57.36	56.7	1.02	1.02	0.42	0.02	0.79	3.01	0.08

工 业

4-2 续表 5

甲栏分组	所有者权益合计		营业收入	主营业务收入
	个人资本	港澳台资本		
国有企业			51.29	51.25
集体企业	0.01		0.54	0.54
私营独资企业	2.72	1.81	27.44	27.21
港澳台商独资经营企业	0.5	2.07	4.13	3.98
外资企业	0.01		1.4	1.4
合作、合伙企业	2.18		8.16	8.16
股份合作企业	2.09		4.44	4.44
私营合伙企业	0.08		2.86	2.86
其他企业（内资）	0.01		0.87	0.87
股份有限公司	3.1		65.07	64.98
股份有限公司(内资)	1.26		57.15	57.07
私营股份有限公司	1.85		7.92	7.91
有限责任公司	18.08	3.77	224.72	223.82
国有独资公司				
私营有限责任公司	7.03		95.93	95.56
合资经营企业(港或澳、台资)	0.11	0.06	6.12	6.11
中外合资经营企业	0.15	3.71	7.06	6.93
其他有限责任公司	10.79		115.6	115.2
三、在总计中:亏损企业	6.66	1.81	33.54	33.51
在总计中:国有控股企业	0.09		118.42	118.05
在总计中:农村工业	0.12		4.05	4.03
在总计中:大型企业	0.36		26.74	26.74
中型企业	9.31	3.95	96.17	95.5
小型企业	16.66	3.71	257.53	256.8
微型企业	0.27		2.31	2.3

单位：亿元

营业成本	主营业务成本	营业税金及附加		其他业务收入	其他业务利润	销售费用	管理费用	税金
			主营业务税金及附加					
28.29	27.99	0.65	0.65	0.04	0.01	0.15	1.42	0.01
0.49	0.49					0.01	0.02	
23.85	23.64	0.34	0.34	0.23		0.53	1.23	0.05
3.34	3.2	0.02	0.02	0.15		0.1	0.34	0.01
1.38	1.38							
6.8	6.8	0.05	0.05			0.43	0.43	
3.75	3.75					0.38	0.19	
2.21	2.21	0.05	0.05			0.05	0.24	
0.85	0.85							
51.86	51.8	0.38	0.37	0.09	-0.01	1.16	3.17	0.02
44.72	44.67	0.34	0.33	0.08	0.03	1.08	2.7	0.02
7.14	7.14	0.04	0.04	0.01	-0.04	0.08	0.47	
181.55	180.27	1.32	1.31	0.9	0.22	4.05	8.18	0.16
81.17	80.58	0.57	0.57	0.37	0.03	1.82	2.36	0.04
3.43	3.43	0.04	0.04	0.01		0.28	0.44	0
2.41	2.18	0.09	0.09	0.13		0.02	0.23	0.01
94.54	94.08	0.61	0.61	0.39	0.19	1.94	5.15	0.11
33.11	33.1	0.1	0.09	0.04	-0.02	0.58	1.88	0.03
80.94	80.32	1.09	1.08	0.37	0.11	1.06	4.01	0.02
3.8	3.78	0.02	0.02	0.02		0.03	0.09	
23.34	23.34	0.06	0.06			0.87	1.52	
79.53	78.91	0.62	0.61	0.67	0.06	2.06	6.49	0.11
192.95	191.59	2.08	2.08	0.73	0.16	3.48	6.72	0.15
1.74	1.74	0.01	0.01	0.01	0.01	0.02	0.06	

工 业

4-2 续表 6

甲栏分组	管理费用		财务费用	利息收入	利息支出
	差旅费	工会经费			
总 计	0.9	0.12	23.58	0.17	23.09
一、按登记注册类型分组:					
内资企业	0.86	0.11	21.04	0.15	20.53
国有企业	0.16	0.02	10.99	0.05	11.28
中央企业	0.15	0.01	10.81	0.04	11.09
地方企业			0.18	0.01	0.19
集体企业	0.02		0.02		0.02
股份合作企业	0.01		0.2		
有限责任公司	0.26	0.03	4.52	0.04	4.33
其他有限责任公司	0.26	0.03	4.52	0.04	4.33
股份有限公司	0.14	0.02	2.75	0.01	2.56
私营企业	0.28	0.05	2.56	0.05	2.33
私营独资企业	0.09	0.01	0.75		0.66
私营合伙企业	0.03		0.06	0.03	0.04
私营有限责任公司	0.15	0.04	1.56	0.02	1.44
私营股份有限公司	0.01		0.19		0.19
其他企业					
港、澳、台商投资企业	0.03	0.01	0.05	0.02	0.05
合资经营企业(港或澳、台资)	0.03	0.01	0.02	0.01	
港澳台商独资经营企业			0.03	0.01	0.05
外商投资企业	0.01		2.5		2.5
中外合资经营企业	0.01		2.5		2.5
外资企业					
二、按经济组织类型分组					
独资企业	0.27	0.03	11.79	0.07	12.02

单位：亿元

营业利润	资产减值 损失	投资收益	补贴收入	营业外收入	营业外支出	利润总额	应交所得税
35.31	-0.01	0.18	0.01	0.62	1.58	34.15	1.75
31	-0.01	0.18	0.01	0.59	0.84	30.61	1.45
10.51	-0.01			0.15	0.12	10.53	0.21
9.87				0.14	0.02	9.99	0.17
0.64	-0.01				0.1	0.55	0.04
0.03					0.01	0.02	0.07
9.35	-0.02	0.01	0.01	0.15	0.32	9.12	0.61
9.35	-0.02	0.01	0.01	0.15	0.32	9.12	0.61
6.05		0.17	0	0.05	0.08	5.94	0.06
5.04	0.02		0.01	0.24	0.31	4.98	0.5
0.16					0.1	0.07	0.09
0.2						0.2	0.02
4.93	0.02			0.24	0.2	4.97	0.34
-0.25					0.01	-0.26	0.04
0.01						0.01	
2.47				0.02	0.02	2.41	0.19
1.98				0.02		1.93	0.06
0.49					0.02	0.48	0.13
1.84					0.72	1.13	0.11
1.83					0.72	1.11	0.1
0.02						0.02	
11.17	-0.01			0.15	0.24	11.1	0.44

工 业

4-2 续表 7

甲栏分组	管理费用		财务费用	利息收入	利息支出
	差旅费	工会经费			
国有企业	0.16	0.02	10.99	0.05	11.28
集体企业	0.02		0.02		0.02
私营独资企业	0.09	0.01	0.75		0.66
港澳台商独资经营企业			0.03	0.01	0.05
外资企业					
合作、合伙企业	0.04		0.26	0.03	0.04
股份合作企业	0.01		0.2		
私营合伙企业	0.03		0.06	0.03	0.04
其他企业（内资）					
股份有限公司	0.15	0.02	2.94	0.01	2.75
股份有限公司(内资)	0.14	0.02	2.75	0.01	2.56
私营股份有限公司	0.01		0.19		0.19
有限责任公司	0.44	0.07	8.59	0.08	8.28
国有独资公司					
私营有限责任公司	0.15	0.04	1.56	0.02	1.44
合资经营企业(港或澳、台资)	0.03	0.01	0.02	0.01	
中外合资经营企业	0.01		2.5		2.5
其他有限责任公司	0.26	0.03	4.52	0.04	4.33
三、在总计中:亏损企业	0.05	0.01	1.34		1.13
在总计中:国有控股企业	0.31	0.03	15.22	0.07	15.41
在总计中:农村工业	0.02		0.03		0.03
在总计中:大型企业	0.08		0.16	0.01	0.16
中型企业	0.27	0.05	1.96	0.05	2.04
小型企业	0.55	0.07	21.31	0.12	20.73
微型企业	0.01		0.15		0.15

单位：亿
元

营业利润	资产减值 损失	投资收益	补贴收入	营业外收入	营业外支出	利润总额	应交所得税
10.51	-0.01			0.15	0.12	10.53	0.21
0.16					0.1	0.07	0.09
0.49					0.02	0.48	0.13
0.02						0.02	
0.24					0.01	0.23	0.09
0.03					0.01	0.02	0.07
0.2						0.2	0.02
0.01						0.01	
5.8		0.17		0.05	0.09	5.68	0.1
6.05		0.17		0.05	0.08	5.94	0.06
-0.25					0.01	-0.26	0.04
18.1		0.01	0.01	0.42	1.24	17.14	1.12
4.93	0.02			0.24	0.2	4.97	0.34
1.98				0.02		1.93	0.06
1.83					0.72	1.11	0.1
9.35	-0.02	0.01	0.01	0.15	0.32	9.12	0.61
-3.25	-0.01				0.18	-3.42	0.02
17.76	-0.03	0.17	0	0.21	0.29	17.59	0.27
0.08						0.09	0.01
0.91						0.89	
7.29	-0.02	0.17		0.18	0.3	6.99	0.66
26.93	0.01	0.01	0.01	0.42	1.24	26.11	1.09
0.17				0.02	0.04	0.15	

工 业

4-2 续表 8

甲栏分组	亏损企业亏损总额	利税总额	应交税金及附加	本年应付职工薪酬	本年应交增值税
总 计	3.42	59.21	27.08	18.85	22.3
一、按登记注册类型分组:					
内资企业	3.41	53.78	24.86	17.87	20.56
国有企业	0.25	17.06	6.75	1.56	5.88
中央企业		16.02	6.2	1.04	5.43
地方企业	0.25	1.04	0.54	0.53	0.45
集体企业	0	0.09	0.09	0.05	0.08
股份合作企业	0.23	0.08	0.12	0.22	0.05
有限责任公司	1.1	15.69	7.29	6.38	5.95
其他有限责任公司	1.1	15.69	7.29	6.38	5.95
股份有限公司		9.45	3.58	2.99	3.17
私营企业	1.82	11.38	7	6.65	5.39
私营独资企业	1.05	1.76	1.84	1.92	1.35
私营合伙企业	0.02	0.48	0.31	0.34	0.23
私营有限责任公司	0.23	9.05	4.46	3.75	3.5
私营股份有限公司	0.52	0.09	0.39	0.64	0.31
其他企业		0.04	0.03	0.01	0.03
港、澳、台商投资企业	0.01	3.08	0.88	0.75	0.61
合资经营企业(港或澳、台资)		2.34	0.47	0.49	0.37
港澳台商独资经营企业	0.01	0.74	0.4	0.26	0.24
外商投资企业		2.35	1.34	0.23	1.13
中外合资经营企业		2.32	1.32	0.22	1.12
外资企业		0.03	0.02	0.01	0.01
二、按经济组织类型分组					
独资企业	1.31	19.68	9.1	3.79	7.56

单位：亿元

本年进项税额	本年销项税额	土地和固定资产支出					
			土地购置	房屋和建筑物	机器设备	运输工具	其他费用
26.79	47.58	58.71	1.15	42.53	13.42	0.36	1.25
25.69	44.86	58.59	1.09	42.51	13.39	0.36	1.25
1.4	7.29	8.78		7.35	1.29	0.07	0.07
0.39	5.82	2.56		2.55			
1.02	1.47	6.22		4.79	1.29	0.07	0.07
0.01	0.09	0.06		0.05			
0.41	0.46	0.13		0.13			
9.28	14.64	34.42	0.69	26.25	7.27	0.14	0.09
9.28	14.64	34.42	0.69	26.25	7.27	0.14	0.09
5.83	9.01	4.58		4.44	0.14		
8.71	13.28	10.62	0.4	4.3	4.68	0.15	1.09
1.79	3.12	1.8	0.08	0.82	0.66	0.07	0.17
0.18	0.41	0.07		0.06	0.01		
5.9	8.6	7.4	0.2	3.3	3.28	0.06	0.56
0.84	1.16	1.34	0.12	0.12	0.73	0.01	0.35
0.05	0.08						
0.96	1.57	0.12	0.06	0.02	0.04		
0.57	0.94	0.02			0.02		
0.39	0.63	0.1	0.06	0.02	0.02		
0.14	1.15						
0.14	1.13						
0.01	0.02						
3.59	11.16	10.74	0.14	8.24	1.97	0.15	0.24

工 业

4-2 续表 9

甲栏分组	亏损企业亏损总额	利税总额	应交税金及附加	本年应付职工薪酬	本年应交增值税
国有企业	0.25	17.06	6.75	1.56	5.88
集体企业		0.09	0.09	0.05	0.08
私营独资企业	1.05	1.76	1.84	1.92	1.35
港澳台商独资经营企业	0.01	0.74	0.4	0.26	0.24
外资企业		0.03	0.02	0.01	0.01
合作、合伙企业	0.25	0.6	0.46	0.57	0.31
股份合作企业	0.23	0.08	0.12	0.22	0.05
私营合伙企业	0.02	0.48	0.31	0.34	0.23
其他企业（内资）		0.04	0.03	0.01	0.03
股份有限公司	0.52	9.54	3.98	3.63	3.48
股份有限公司(内资)		9.45	3.58	2.99	3.17
私营股份有限公司	0.52	0.09	0.39	0.64	0.31
有限责任公司	1.34	29.4	13.55	10.85	10.94
国有独资公司					
私营有限责任公司	0.23	9.05	4.46	3.75	3.5
合资经营企业(港或澳、台资)		2.34	0.47	0.49	0.37
中外合资经营企业		2.32	1.32	0.22	1.12
其他有限责任公司	1.1	15.69	7.29	6.38	5.95
三、在总计中:亏损企业	3.42	-2.58	0.88	1.87	0.74
在总计中:国有控股企业	0.26	29.27	11.97	5.94	10.59
在总计中:农村工业	0.02	0.16	0.08	0.19	0.05
在总计中:大型企业		1.66	0.77	1.77	0.71
中型企业	1.79	12.53	6.3	7.81	4.92
小型企业	1.63	44.74	19.87	9.19	16.55
微型企业		0.28	0.13	0.07	0.12

单位：亿元

本年进项税额	本年销项税额	土地和固定资产支出					
			土地购置	房屋和建筑物	机器设备	运输工具	其他费用
1.4	7.29	8.78		7.35	1.29	0.07	0.07
0.01	0.09	0.06		0.05			
1.79	3.12	1.8	0.08	0.82	0.66	0.07	0.17
0.39	0.63	0.1	0.06	0.02	0.02		
0.01	0.02						
0.65	0.95	0.21		0.19	0.01		
0.41	0.46	0.13		0.13			
0.18	0.41	0.07		0.06	0.01		
0.05	0.08						
6.67	10.16	5.92	0.12	4.56	0.88	0.02	0.36
5.83	9.01	4.58		4.44	0.14		
0.84	1.16	1.34	0.12	0.12	0.73	0.01	0.35
15.88	25.31	41.85	0.89	29.54	10.56	0.2	0.65
5.9	8.6	7.4	0.2	3.3	3.28	0.06	0.56
0.57	0.94	0.02			0.02		
0.14	1.13						
9.28	14.64	34.42	0.69	26.25	7.27	0.14	0.09
3.9	4.65	4.31		1.11	2.78	0.04	0.37
7.39	17.94	14.26	0.68	8.93	4.45	0.11	0.09
0.3	0.35	0.59		0.21	0.39		
2.08	2.79	1.24		0.38	0.8	0.04	0.02
8.89	13.79	17.9	0.92	12.53	4.26	0.05	0.13
15.68	30.73	39.55	0.22	29.6	8.36	0.27	1.1
0.15	0.27	0.02		0.02			

工 业

4-2 续表 10

甲栏分组	总资产贡献率 (%)	资产负债率 (%)	流动资产周转 率(次/年)	成本费用利润 率(%)	产品销售率 (%)
总 计	10.62	71.56	2.23	9.97	96.96
一、按登记注册类型分组:					
内资企业	10.38	71.69	2.24	9.34	96.86
国有企业	8.74	77.99	1.59	25.78	100.06
中央企业	8.62	77.78	1.36	31.02	100.07
地方企业	12.91	84.93	6.7	6.31	100.02
集体企业	29.47	76.83	11.36	0.11	100.4
股份合作企业	1.11	75.14	1.19	0.52	96.56
有限责任公司	10.6	63.65	1.68	8.6	94.63
其他有限责任公司	10.6	63.65	1.68	8.6	94.63
股份有限公司	12.02	74.98	2.65	11.6	99.41
私营企业	14.41	62.44	3.74	4.02	96.68
私营独资企业	10.75	59.5	4.2	0.26	97.87
私营合伙企业	27.61	63.71	5.77	7.74	102.35
私营有限责任公司	17.5	57.18	3.85	5.72	95.94
私营股份有限公司	2.64	97.91	1.98	-3.34	99.66
其他企业	29.49	28.4	18.79	1.15	97.86
港、澳、台商投资企业	28.43	20.76	1.48	30.13	98.11
合资经营企业(港或澳、台资)	37.8	20.8	1.19	46.17	100.07
港澳台商独资经营企业	16.33	20.7	2.34	12.57	95.49
外商投资企业	10.17	81.33	3.4	17.25	99.74
中外合资经营企业	10.12	81.33	2.88	21.58	99.87
外资企业	65.04	79.86	38.03	1.13	98.86
二、按经济组织类型分组					
独资企业	9	76.03	2.09	15.21	98.99

4-2 续表 11

甲栏分组	总资产贡献率 (%)	资产负债率 (%)	流动资产周转 率(次/年)	成本费用利润 率(%)	产品销售率 (%)
国有企业	8.74	77.99	1.59	25.78	100.06
集体企业	29.47	76.83	11.36	0.11	100.4
私营独资企业	10.75	59.5	4.2	0.26	97.87
港澳台商独资经营企业	16.33	20.7	2.34	12.57	95.49
外资企业	65.04	79.86	38.03	1.13	98.86
合作、合伙企业	6.57	72.31	1.92	2.92	98.91
股份合作企业	1.11	75.14	1.19	0.52	96.56
私营合伙企业	27.61	63.71	5.77	7.74	102.35
其他企业(内资)	29.49	28.4	18.79	1.15	97.86
股份有限公司	11.12	77.19	2.54	9.61	99.44
股份有限公司(内资)	12.02	74.98	2.65	11.6	99.41
私营股份有限公司	2.64	97.91	1.98	-3.34	99.66
有限责任公司	12.45	64.28	2.22	8.47	95.51
国有独资公司					
私营有限责任公司	17.5	57.18	3.85	5.72	95.94
合资经营企业(港或澳、台资)	37.8	20.8	1.19	46.17	100.07
中外合资经营企业	10.12	81.33	2.88	21.58	99.87
其他有限责任公司	10.6	63.65	1.68	8.6	94.63
三、在总计中:亏损企业	-3.1	84.83	2.36	-9.26	95.32
在总计中:国有控股企业	9.41	78.21	1.52	17.37	100.12
在总计中:农村工业	9.93	50.83	7.94	2.2	99.14
在总计中:大型企业	13.59	82.13	2.41	3.45	98.61
中型企业	12.52	50.74	1.9	7.77	97.59
小型企业	10.23	75.25	2.36	11.63	96.65
微型企业	8.25	55.05	3.41	7.49	95.79

4—3 2011年各县区工业企业主要经济指标

单位：亿元

甲栏分组	企业单位 数(个)	亏损企业	工业总产值 (当年价格)	工业销售产 值(当年价 格)	出口交 货 值	存 货	产成品 在产品	
							产成品	在产品
雅安市	326	41	430.88	417.78	0.87	19.24	10.8	0.7
雨城区	60	1	100.12	100.09		5.8	4.27	
名山县	41	4	57.46	53.69	0.64	3.73	2.03	0.3
荥经县	68	8	77.06	74.82	0.03	3.23	1.83	0.15
汉源县	14	4	48	46.85		1.5	0.69	0.02
石棉县	37	7	63.44	60.05		2.2	0.92	0.12
天全县	41	13	29.47	28.2		1.78	0.6	0.08
芦山县	40	2	32.5	31.98	0.08	0.58	0.2	0.02
宝兴县	25	2	22.83	22.11	0.11	0.42	0.26	0.01

4-3 续表 1

单位：亿元

甲栏分组	资产总计	流动资产					固定资产 合计	固定资产 原价
		流动资产 合计	应收账款	存 货	产成品 在产品			
					产成品	在产品		
雅安市	773.22	171.58	27.86	28.25	14.32	1.54	567.1	651.71
雨城区	152.95	50.46	10.75	8.98	5.03		102.48	124.38
名山县	29.85	14.3	3.98	4.33	2.34	0.64	12.82	16.57
荥经县	33.19	13.29	2.83	4.04	2.08	0.31	16.75	22.31
汉源县	302.02	34.88	3.52	3.14	1.1	0.04	259.49	284.37
石棉县	168.34	36.12	2.32	3.57	1.6	0.31	123.85	147.12
天全县	40.11	10.55	2.22	2.24	1.26	0.15	18.19	21.74
芦山县	16.05	4.41	1.73	1.04	0.49	0.02	11.54	12.99
宝兴县	30.71	7.57	0.5	0.91	0.43	0.06	21.99	22.22

4-3 续表 2

单位：亿元

甲栏分组	资产总计			负债合计	流动负债合计		非流动负债合计	所有者权益合计
	累计折旧	本年折旧	在建工程			应付账款		
雅安市	101.43	26.31	10.44	553.32	247.72	123.74	293.38	218.72
雨城区	27.07	5.17		99.16	99.16	99.15		53.79
名山县	4.33	1.13	0.74	15.52	11.46	3.03	2.72	14.33
荥经县	7.49	1.25	2.09	21.74	14.5	2.58	6.35	11.45
汉源县	25.47	11.99	1.4	235.04	56.15	8.11	178.33	65.98
石棉县	27.09	4.69	4.64	127.13	38.28	5.68	86.87	41.21
天全县	4.34	1.22	0.8	28.48	18.31	3.59	7.74	11.45
芦山县	1.57	0.24	0.07	8.33	2.65	0.93	4.57	7.72
宝兴县	4.06	0.63	0.69	17.92	7.22	0.68	6.81	12.79

4-3 续表 3

单位：亿元

甲栏分组	所有者权益合计						营业收入
	实收资本	国家资本	集体资本	法人资本	个人资本	港澳台资本	
雅安市	81.78	16.06	0.58	30.89	26.6	7.65	382.75
雨城区	19.4	9.01	0.21	7.33	2.79	0.06	85.96
名山县	7.61	0.24		2.36	2.93	2.07	52.66
荥经县	6.11	0.48	0.06	1.14	4.43		72.62
汉源县	9.57			2.64	6.93		49.09
石棉县	22.31	6.26	0.3	8.33	3.76	3.66	53.16
天全县	8.06	0.07		4.03	2.15	1.81	21.72
芦山县	2.14			0.92	1.22		31.9
宝兴县	6.58			4.13	2.4	0.05	15.64

工 业

4-3 续表 4

单位：亿元

甲栏分组	主营业务收入	营业成本	主营业务成本	营业税金及附加	主营业务税金及附加	其他业务收入	其他业务利润	销售费用
雨城区	85.96	61.34	61.34	0.58	0.58			2.27
名山县	52.38	43.92	43.44	0.26	0.26	0.27	0.03	1.37
荥经县	72.21	65.85	65.37	0.57	0.57	0.42	0.07	0.87
汉源县	49.03	27.23	27.23	0.62	0.62	0.06	-0.04	0.56
石棉县	52.84	37.9	37.2	0.38	0.37	0.31	0.12	0.43
天全县	21.5	19.48	19.31	0.16	0.15	0.22	0.02	0.48
芦山县	31.83	30.48	30.37	0.08	0.08	0.07		0.19
宝兴县	15.59	11.36	11.32	0.12	0.12	0.06	0.03	0.24

4-3 续表 5

单位：亿元

甲栏分组	管理费用				财务费用			营业利润
	税金	差旅费	工会经费	利息收入	利息支出			
雅安市	14.79	0.26	0.9	0.12	23.58	0.17	23.09	35.31
雨城区	4.88	0.01	0.26	0.03	3.24		3.12	11.4
名山县	1.57	0.05	0.11	0.02	0.72	0.03	0.66	3.66
荥经县	2.29	0.07	0.19	0.03	1	0.05	0.94	2.11
汉源县	2.4	0.07	0.18	0.01	11.55	0.01	11.16	7.39
石棉县	1.52	0.02	0.07	0.01	5.03	0.07	5.26	8.24
天全县	1.24	0.03	0.05	0.01	1	0.01	0.97	-0.36
芦山县	0.33				0.15		0.1	0.84
宝兴县	0.57	0.02	0.04	0.01	0.9		0.87	2.02

4-3 续表 6

单位：亿元

甲栏分组	资产减值损失	投资收益	补贴收入	营业外收入	营业外支出	利润总额	应交所得税
雅安市	-0.01	0.18	0.01	0.62	1.58	34.15	1.75
雨城区						11.16	
名山县	0.01		0.01	0.09	0.07	3.7	0.4
荥经县	-0.02			0.02	0.11	2.03	0.22
汉源县				0.19	0.08	7.49	0.46
石棉县		0.17		0.09	0.81	7.54	0.27
天全县	0.01			0.02	0.22	-0.56	0.17
芦山县				0.07	0.12	0.79	0.16
宝兴县				0.14	0.17	2	0.08

4-3 续表 7

单位：亿元

甲栏分组	亏损企业亏损总额	利税总额	应交税金及附加	本年应付职工薪酬	本年应交增值税	本年进项税额	本年销项税额
雅安市	3.42	59.21	27.08	18.85	22.3	26.79	47.58
雨城区	0.08	15.9	4.74	5.08	4.16	6.89	11.05
名山县	0.19	5.86	2.62	2.15	1.91	3.76	4.91
荥经县	0.17	5.56	3.82	4.42	2.96	7.2	10.16
汉源县	1.04	14.14	7.18	2.13	6.03	1.87	7.88
石棉县	0.36	11.76	4.51	2.29	3.84	3.1	6.81
天全县	1.55	0.67	1.42	1.25	1.07	1.94	2.65
芦山县	0.02	1.85	1.23	0.99	0.99	1.53	2.51
宝兴县	0.03	3.47	1.57	0.54	1.35	0.51	1.61

工业

4-3 续表 8

单位：亿元

甲栏分组	土地和固定资产支出					
	土地购置	房屋和建筑物	机器设备	运输工具	其他费用	
雅安市	58.71	1.15	42.53	13.42	0.36	1.25
雨城区	36.75	0.68	33.43	2.63	0	0.01
名山县	3.33	0.13	0.59	2.24	0.02	0.34
荥经县	3.68	0.27	1.02	1.6	0.1	0.7
汉源县	1.22	0.01	0.2	0.97	0.03	0.01
石棉县	10.22		6.15	3.85	0.17	0.04
天全县	2.66		0.78	1.76	0.04	0.09
芦山县	0.07			0.07		
宝兴县	0.78	0.05	0.36	0.3		0.07

4-3 续表 9

单位：亿元

甲栏分组	总资产贡献率 (%)	资产负债率 (%)	流动资产周转率 (次/年)	成本费用利润率 (%)	产品销售率 (%)
雅安市	10.62	71.56	2.23	9.97	96.96
雨城区	12.44	64.83	1.7	15.56	99.97
名山县	21.75	51.99	3.68	7.77	93.45
荥经县	19.42	65.5	5.47	2.9	97.09
汉源县	8.38	77.82	1.41	17.95	97.61
石棉县	10.07	75.52	1.47	16.81	94.65
天全县	4.05	71.01	2.06	-2.54	95.71
芦山县	12.15	51.9	7.23	2.52	98.39
宝兴县	14.12	58.35	2.07	15.29	96.81

4—4 2011年工业企业主要经济指标(大行业)

单位:亿元

甲栏分组	企业单位数 (个)	亏损企业	工业总产值 (当年价格)	工业销售产 值 (当年价格)	出口交 货 值	存 货
总 计	326	41	430.88	417.78	0.87	19.24
煤炭开采和洗选业	42	3	25.91	25.83		1.18
黑色金属矿采选业	1		0.88	0.88		0.01
有色金属矿采选业	7	2	8.21	7.16		0.58
非金属矿采选业	7		8.01	7.58	0.07	0.19
其他采矿业	1	1	1.52	1.05		
农副食品加工业	3		1.59	1.6		0.09
食品制造业	4		6.38	6.22		0.83
饮料制造业	24		19.49	19.23		1.06
纺织业	18	2	12.08	11.81		0.25
皮革、毛皮、羽毛(绒)及其制品业	1		0.72	0.69		0.09
木材加工及木、竹、藤、棕、草制品业	3	1	4.05	3.98		0.26
造纸及纸制品业	4	1	3.43	3.36	0.31	0.12
化学原料及化学制品制造业	29	6	39.09	34.91		1.86
医药制造业	2		4.85	4.86		0.5
化学纤维制造业						
橡胶制品业	3		1.36	1.33		0.07
塑料制品业	2		1.25	1.2		0.03
非金属矿物制品业	38	10	30.08	29.51	0.07	1.68
黑色金属冶炼及压延加工业	42	8	59.54	56.89		2.65
有色金属冶炼及压延加工业	17	4	14.64	13.83		1.61
金属制品业	1		0.44	0.4		0.07
通用设备制造业	5		5.66	5.33	0.01	0.81
专用设备制造业	4		6.11	6	0.08	0.88
交通运输设备制造业	12		34.18	34.04		3.26
电气机械及器材制造业	3		5.22	5.4		0.33
通信设备、计算机及其他电子设备制造业	4		16.37	15.01	0.32	0.42
仪器仪表及文化、办公用机械制造业	1		1.71	1.64		0.09
工艺品及其他制造业	1		0.73	0.69		0.01
电力、热力的生产和供应业	46	3	116.66	116.65		0.31
燃气生产和供应业	1		0.69	0.69		

工 业

4-4 续表 1

单位：亿元

甲栏分组	存 货		资产总计	流动资产				
	产成品	在产品		合计	应收账款	存 货		
							产成品	在产品
总 计	10.8	0.7	773.22	171.58	27.86	28.25	14.32	1.54
煤炭开采和洗选业	0.44		14.43	4.27	0.38	0.83	0.59	
黑色金属矿采选业	0.01		0.32	0.14	0.05	0.07		
有色金属矿采选业	0.27	0.01	14.17	5.4	0.03	0.74	0.38	0.04
非金属矿采选业	0.15	0.01	5.69	1.46	0.11	0.42	0.26	0.06
其他采矿业			0.68	0.33	0.05			
农副食品加工业	0.09		0.33	0.25	0.02	0.08	0.01	
食品制造业	0.34	0.01	4.21	2.31	0.1	0.94	0.47	
饮料制造业	0.89		10.29	5.36	1.2	1.27	1.13	0.01
纺织业	0.09	0.01	4.26	1.7	0.81	0.49	0.3	
皮革、毛皮、羽毛(绒)及其制品业	0.03		0.21	0.15	0.04	0.08	0.07	
木材加工及木、竹、藤、棕、草制品业	0.15	0.01	5.69	2.08	0.18	0.41	0.23	0.05
造纸及纸制品业	0.04		1.53	0.6	0.13	0.15	0.05	
化学原料及化学制品制造业	0.71	0.12	32.78	15.05	1.46	2.52	1	0.15
医药制造业	0.1		4.52	3.95	1.05	1.09	0.22	
化学纤维制造业								
橡胶制品业	0.03	0.02	0.47	0.2	0.06	0.08	0.03	0.03
塑料制品业	0.02	0.01	0.39	0.09	0.05	0.03	0.01	0.01
非金属矿物制品业	1	0.28	37.62	12.3	1.56	3.3	1.31	0.37
黑色金属冶炼及压延加工业	1.4	0.01	17.99	11.23	3.44	4.07	1.87	0.05
有色金属冶炼及压延加工业	0.72	0.05	9.08	4.64	0.31	2.54	1.19	0.31
金属制品业	0.06		0.1	0.03	0.01	0.02	0.02	
通用设备制造业	0.54	0.02	4.22	2.75	0.9	1.06	0.64	0.06
专用设备制造业	0.43	0.14	8.67	6.06	1.31	1.73	0.98	0.27
交通运输设备制造业	2.59		23.63	18.93	6.39	4.6	2.79	0.13
电气机械及器材制造业	0.33		3.19	2.19	0.88	0.85	0.49	
通信设备、计算机及其他电子设备制造业	0.27		4.14	2.1	0.35	0.41	0.22	
仪器仪表及文化、办公用机械制造业	0.04		0.76	0.29	0	0.16		
工艺品及其他制造业	0.01		0.27	0.14	0.03	0.01	0.01	
电力、热力的生产和供应业	0.05		561.6	66.32	6.97	0.29	0.05	
燃气生产和供应业			1.99	1.26				

4-4 续表 2

单位：亿元

甲栏分组	资产总计					负债合计	流动负债合计
	固定资产合计	固定资产原价	累计折旧		在建工程		
				本年折旧			
总计	567.1	651.71	101.43	26.31	10.44	553.32	247.72
煤炭开采和洗选业	7.27	7.53	1.52	0.3	1.6	8.63	4.29
黑色金属矿采选业	0.18	0.21	0.03	0.01		0.2	0.07
有色金属矿采选业	2.43	2.69	0.58	0.19	0.31	9.12	7.16
非金属矿采选业	3.87	2.25	0.62	0.08	0.35	1.85	1.1
其他采矿业	0.32	0.45	0.14	0.01		0.33	0.32
农副食品加工业	0.07	0.09	0.01			0.15	0.14
食品制造业	1.73	2.26	0.6	0.07	0.05	1.22	0.93
饮料制造业	3.28	3.53	0.57	0.12	0.57	3.83	2.4
纺织业	2.47	2.66	0.19	0.09	0.04	2.08	1.26
皮革、毛皮、羽毛(绒)及其制品业	0.05	0.05				0.04	0.04
木材加工及木、竹、藤、棕、草制品业	3.58	4.4	0.88	0.05	0.12	1.7	1.24
造纸及纸制品业	0.83	1.01	0.19	0.04		1.05	0.79
化学原料及化学制品制造业	16.36	18.2	2.49	0.82	0.89	10.07	8.36
医药制造业	0.57	1.24	0.67	0.13		1	1
化学纤维制造业							
橡胶制品业	0.25	0.3	0.05	0.01		0.29	0.19
塑料制品业	0.31	0.37	0.07	0.01		0.18	0.18
非金属矿物制品业	17.3	20.96	4.37	1.14	0.42	27.18	18.92
黑色金属冶炼及压延加工业	6.05	7.16	2.14	0.4	0.93	11.64	10.58
有色金属冶炼及压延加工业	4.05	5.15	1.72	0.34	0.71	7.09	4.53
金属制品业	0.04	0.05	0.01			0.08	0.04
通用设备制造业	1.41	2.21	0.89	0.21	0.09	2.62	2.51
专用设备制造业	2.57	4.82	2.29	0.37	0.05	6.28	6.15
交通运输设备制造业	4.62	10.74	6.24	0.89	0.03	16.25	15.9
电气机械及器材制造业	0.99	1.83	0.84	0.12		2.18	2.18
通信设备、计算机及其他电子设备制造业	1.77	2.49	0.82	0.32	0.2	2.26	2.26
仪器仪表及文化、办公用机械制造业	0.22	0.23	0.01		0.05	0.57	0.48
工艺品及其他制造业	0.12	0.14	0.01			0.09	0.04
电力、热力的生产和供应业	483.66	547.4	72.95	20.6	4.04	434.45	153.77
燃气生产和供应业	0.73	1.27	0.54	0.01		0.9	0.9

工 业

4-4 续表 3

单位：亿元

甲栏分组	负债合计		所有者权 益合计	实收资本	国家资本	集体资本	法人资本
	应付账款	非流动负 债合计					
总 计	123.74	293.38	218.72	81.78	16.06	0.58	30.89
煤炭开采和洗选业	0.96	2.92	5.81	2.22		0.06	0.71
黑色金属矿采选业	0.01	0.12	0.12	0.06			0.03
有色金属矿采选业	0.12	1.86	4.04	4.62			
非金属矿采选业	0.03	0.34	3.85	1.62			1.06
其他采矿业		0.01	0.35	0.3			
农副食品加工业	0.14		0.18	0.04			0.01
食品制造业	0.16	0.29	2.99	0.69			0.64
饮料制造业	0.88	0.31	6.47	2.26	0.07		1.23
纺织业	0.44	0.44	2.18	0.57			0.4
皮革、毛皮、羽毛(绒)及其制品业	0.04		0.17	0.02			0.01
木材加工及木、竹、藤、棕、草制品业	0.4	0.46	3.99	1.33			0.82
造纸及纸制品业	0.16	0.26	0.48	0.28	0.03		
化学原料及化学制品制造业	4.11	1.04	22.71	6.26		0.3	1.25
医药制造业	1		3.52	0.56	0.29		0.1
化学纤维制造业							
橡胶制品业	0.1	0.1	0.18	0.11			0.04
塑料制品业	0.04		0.21	0.05			0.01
非金属矿物制品业	5.13	7.75	10.44	10.45	0.45		3.32
黑色金属冶炼及压延加工业	3.48	0.55	6.36	4.39			0.92
有色金属冶炼及压延加工业	0.86	1.4	1.98	2.01	0.02		0.46
金属制品业	0.02	0.04	0.03	0.01			
通用设备制造业	1.8	0.12	1.6	0.68			
专用设备制造业	5.44		2.38	1.9	0.12		1.17
交通运输设备制造业	15.29	0.28	7.38	3.69	3.42		0.04
电气机械及器材制造业	2.18		1.01	0.37	0.01	0.21	
通信设备、计算机及其他电子设备制造业	0.39		1.88	0.78			0.78
仪器仪表及文化、办公用机械制造业	0.02	0.09	0.19	0.09			0.09
工艺品及其他制造业	0.03		0.18	0.03			
电力、热力的生产和供应业	79.62	275.01	126.97	36.27	11.64		17.79
燃气生产和供应业	0.9		1.09	0.1			

4-4 续表 4

单位：亿元

甲栏分组	所有者权益合计		营业收入	主营业务收入	营业成本	主营业务成本
	个人资本	港澳台资本				
总计	26.6	7.65	382.75	381.35	297.56	295.58
煤炭开采和洗选业	1.44		21.59	21.58	16.17	16.17
黑色金属矿采选业	0.03		0.72	0.72	0.55	0.55
有色金属矿采选业	4.62		6.71	6.7	4.25	4.25
非金属矿采选业	0.51	0.05	3.76	3.75	2.76	2.75
其他采矿业	0.3		1.05	1.05	0.85	0.85
农副食品加工业	0.03		1.06	1.06	0.74	0.74
食品制造业	0.05		5.68	5.67	4.26	4.26
饮料制造业	0.96		18.51	18.51	14.45	14.45
纺织业	0.18		11.46	11.44	10.9	10.88
皮革、毛皮、羽毛(绒)及其制品业	0.01		0.53	0.53	0.34	0.34
木材加工及木、竹、藤、棕、草制品业	0.51		3.91	3.91	3.38	3.38
造纸及纸制品业	0.25		3.01	3.01	2.59	2.59
化学原料及化学制品制造业	2.64	2.07	26.41	26.16	19.69	19.12
医药制造业	0.11	0.06	4.11	4.11	1.87	1.87
化学纤维制造业						
橡胶制品业	0.07		1.1	1.1	1.04	1.02
塑料制品业	0.04		1.2	1.2	1.14	1.14
非金属矿物制品业	4.87	1.81	24.4	24.39	21.81	21.81
黑色金属冶炼及压延加工业	3.47		53.48	53.03	50.77	50.33
有色金属冶炼及压延加工业	1.52		18.53	18.5	17.89	17.89
金属制品业	0.01		0.36	0.36	0.24	0.24
通用设备制造业	0.68		4.47	4.45	3.54	3.51
专用设备制造业	0.61		6	6	5.08	5.08
交通运输设备制造业	0.23		33.26	33.16	26.42	26.37
电气机械及器材制造业	0.15		5.34	5.34	4.56	4.56
通信设备、计算机及其他电子设备制造业			12.85	12.85	10.89	10.89
仪器仪表及文化、办公用机械制造业			0.99	0.99	0.9	0.9
工艺品及其他制造业	0.03		0.6	0.6	0.57	0.57
电力、热力的生产和供应业	3.18	3.66	111.01	110.51	69.49	68.64
燃气生产和供应业	0.1		0.67	0.67	0.4	0.4

工 业

4-4 续表 5

单位：亿元

甲栏分组	营业税金及附加	其他业务		营业费用	管理费用	税金	
		主营业务收入	其他业务收入				
总 计	2.77	2.76	1.41	0.23	6.42	14.79	0.26
煤炭开采和洗选业	0.52	0.52	0.01		0.61	2.01	0.05
黑色金属矿采选业					0.01	0.03	
有色金属矿采选业	0.1	0.1	0.01	0.01	0.02	1.64	0.06
非金属矿采选业	0.02	0.02	0.01	0.01	0.09	0.15	0.01
其他采矿业					0.09	0.07	0.01
农副食品加工业					0.02	0.02	
食品制造业	0.02	0.02	0.01		0.45	0.24	
饮料制造业	0.15	0.15			0.64	0.63	
纺织业	0.02	0.02	0.02		0.04	0.11	
皮革、毛皮、羽毛(绒)及其制品业					0.05	0.04	
木材加工及木、竹、藤、棕、草制品业	0.03	0.03			0.18	0.22	
造纸及纸制品业	0.01	0.01			0.03	0.04	
化学原料及化学制品制造业	0.16	0.16	0.26	0.07	1.09	1.42	0.02
医药制造业	0.04	0.04			0.2	0.31	
化学纤维制造业							
橡胶制品业					0.01	0.02	
塑料制品业						0.01	
非金属矿物制品业	0.16	0.16			0.46	1.13	0.02
黑色金属冶炼及压延加工业	0.1	0.1	0.44	0.03	0.52	0.65	0.01
有色金属冶炼及压延加工业	0.02	0.02	0.03	-0.03	0.19	0.25	0.01
金属制品业					0.01	0.01	
通用设备制造业	0.02	0.02	0.02	0.02	0.14	0.35	
专用设备制造业	0.01	0.01			0.09	0.49	0.01
交通运输设备制造业	0.08	0.08	0.1		1.07	2.48	
电气机械及器材制造业	0.01	0.01			0.11	0.29	
通信设备、计算机及其他电子设备制造业	0.06	0.06			0.05	0.12	
仪器仪表及文化、办公用机械制造业						0.02	0.01
工艺品及其他制造业							
电力、热力的生产和供应业	1.22	1.21	0.5	0.11	0.18	1.9	0.02
燃气生产和供应业	0.01	0.01			0.05	0.12	

4-4 续表 6

单位：亿元

甲栏分组	管理费用		财务费用			营业利润	资产减值 损失
	差旅费	工会经费		利息收入	利息支出		
总 计	0.9	0.12	23.58	0.17	23.09	35.31	-0.01
煤炭开采和洗选业	0.13	0.03	0.39	0.04	0.37	1.4	
黑色金属矿采选业	0.01		0.02		0.02	0.12	
有色金属矿采选业	0.01		0.38		0.36	0.47	
非金属矿采选业	0.02	0.01	0.15		0.15	0.52	
其他采矿业	0.02		0.05		0.05	-0.01	
农副食品加工业			0.01		0.01	0.03	
食品制造业	0.02		0.06	0.01		0.65	
饮料制造业	0.08	0.01	0.36		0.29	1.62	
纺织业			0.06		0.05	0.25	
皮革、毛皮、羽毛(绒)及其制品业						0.08	
木材加工及木、竹、藤、棕、草制品业	0.02		0.09		0.07	0.25	
造纸及纸制品业			0.04		0.04	0.18	
化学原料及化学制品制造业	0.09	0.02	0.17	0.02	0.27	4.13	0.02
医药制造业	0.01					1.59	
化学纤维制造业							
橡胶制品业			0.01		0.01	0.03	
塑料制品业			0.01		0.01	0.02	
非金属矿物制品业	0.03		1.02		0.82	-1.11	
黑色金属冶炼及压延加工业	0.05	0.01	0.56	0.01	0.48	0.7	
有色金属冶炼及压延加工业	0.02		0.17	0.01	0.16	-0.04	
金属制品业							
通用设备制造业	0.01		0.11		0.11	0.23	
专用设备制造业			0.11		0.07	0.33	
交通运输设备制造业	0.09	0.01	0.27		0.32	1.99	
电气机械及器材制造业	0.01		0.06		0.06	0.25	
通信设备、计算机及其他电子设备制造业	0.01		0.06	0.01	0.06	1.57	
仪器仪表及文化、办公用机械制造业	0.01		0.01		0.01	0.04	
工艺品及其他制造业						0.01	
电力、热力的生产和供应业	0.24	0.01	19.39	0.08	19.28	19.97	-0.03
燃气生产和供应业			0.03		0.03	0.02	

工 业

4-4 续表 7

单位：亿元

甲栏分组	投资收益	补贴收入	营业外收入	营业外支出	利润总额	应交所得税
总 计	0.18	0.01	0.62	1.58	34.15	1.75
煤炭开采和洗选业			0.03	0.08	1.34	0.14
黑色金属矿采选业				0.07	0.05	
有色金属矿采选业			0.15	0.04	0.59	0.16
非金属矿采选业			0.02	0.08	0.46	
其他采矿业					-0.01	
农副食品加工业					0.03	
食品制造业			0.02		0.67	0.13
饮料制造业					1.62	0.14
纺织业					0.25	0.03
皮革、毛皮、羽毛(绒)及其制品业					0.08	
木材加工及木、竹、藤、棕、草制品业				0.01	0.24	0.08
造纸及纸制品业					0.18	
化学原料及化学制品制造业	0.01		0.06	0.02	4.09	0.27
医药制造业					1.52	
化学纤维制造业						
橡胶制品业					0.03	0.01
塑料制品业					0.02	0.01
非金属矿物制品业				0.11	-1.22	0.05
黑色金属冶炼及压延加工业				0.02	0.69	0.09
有色金属冶炼及压延加工业					-0.02	
金属制品业						
通用设备制造业			0.04	0.01	0.26	0.03
专用设备制造业			0.06	0.06	0.33	0.01
交通运输设备制造业		0.01	0.01	0	1.96	0.02
电气机械及器材制造业					0.25	
通信设备、计算机及其他电子设备制造业					1.57	
仪器仪表及文化、办公用机械制造业			0.01		0.05	
工艺品及其他制造业					0.01	
电力、热力的生产和供应业	0.17		0.21	1.07	19.07	0.56
燃气生产和供应业					0.02	

4-4 续表 8

单位：亿元

甲栏分组	亏损企业 亏损总额	利税总额	应交税金 及附加	本年应付 职工薪酬	本年应交 增值税	本年进项 税额	本年销项 税额
总 计	3.42	59.21	27.08	18.85	22.3	26.79	47.58
煤炭开采和洗选业	0.05	4.05	2.9	2.89	2.19	0.84	2.67
黑色金属矿采选业		0.11	0.05	0.03	0.05	0.03	0.08
有色金属矿采选业	0.69	1.26	0.9	0.68	0.58	0.25	0.82
非金属矿采选业		0.79	0.35	0.17	0.31	0.09	0.4
其他采矿业	0.01		0.02	0.01	0.01		
农副食品加工业		0.09	0.05	0.02	0.05	0.06	0.1
食品制造业		0.79	0.26	0.32	0.11	0.27	0.38
饮料制造业		2.55	1.07	0.76	0.78	1.11	1.72
纺织业	0.01	0.45	0.24	0.5	0.18	0.75	0.92
皮革、毛皮、羽毛(绒)及其制品业		0.08	0.01	0.03		0.01	0.02
木材加工及木、竹、藤、棕、草制品业	0.01	0.37	0.22	0.23	0.11	0.16	0.26
造纸及纸制品业	0.02	0.23	0.05	0.1	0.04	0.2	0.25
化学原料及化学制品制造业	0.08	5.37	1.57	1.31	1.12	1.95	3
医药制造业		1.87	0.35	0.33	0.31	0.35	0.66
化学纤维制造业							
橡胶制品业		0.06	0.04	0.04	0.03	0.17	0.19
塑料制品业		0.05	0.03	0.03	0.02	0.13	0.16
非金属矿物制品业	1.86	-0.14	1.15	1.27	0.92	2.11	3.06
黑色金属冶炼及压延加工业	0.21	1.73	1.14	1.21	0.93	6.16	7.08
有色金属冶炼及压延加工业	0.24	0.28	0.31	0.63	0.28	2.09	2.34
金属制品业		0.01		0.01		0.01	0.01
通用设备制造业		0.4	0.17	0.57	0.12	0.47	0.6
专用设备制造业		0.5	0.19	0.46	0.16	0.23	0.38
交通运输设备制造业		3	1.07	2.26	0.96	2.58	3.54
电气机械及器材制造业		0.39	0.13	0.38	0.13	0.29	0.41
通信设备、计算机及其他电子设备制造业		2.37	0.81	0.31	0.75	0.72	0.96
仪器仪表及文化、办公用机械制造业		0.06	0.03	0.07	0.01	0.08	0.09
工艺品及其他制造业		0.01	0.01	0.01	0	0.03	0.04
电力、热力的生产和供应业	0.24	32.44	13.95	4.19	12.14	5.63	17.38
燃气生产和供应业		0.04	0.02	0.02	0.01	0.03	0.04

工业

4-4 续表 9

单位：亿元

甲栏分组	土地和固定资产支出					
	土地购置	房屋和建筑物	机器设备	运输工具	其他费用	
总计	58.71	1.15	42.53	13.42	0.36	1.25
煤炭开采和洗选业	2.46	0.19	1.07	0.92	0.08	0.19
黑色金属矿采选业						
有色金属矿采选业	0.81	0.01	0.11	0.33	0.01	0.35
非金属矿采选业	0.04			0.04		
其他采矿业						
农副食品加工业	0.05		0.05			
食品制造业	0.14		0.12	0.02		
饮料制造业	0.37	0.05	0.24	0.08		
纺织业	0.09		0.03	0.06		
皮革、毛皮、羽毛(绒)及其制品业						
木材加工及木、竹、藤、棕、草制品业	0.23	0.02	0.05	0.15	0.01	
造纸及纸制品业	0.01			0.01		
化学原料及化学制品制造业	11.22	0.07	9.46	1.53	0.04	0.12
医药制造业						
化学纤维制造业						
橡胶制品业						
塑料制品业						
非金属矿物制品业	5.71	0.12	3.26	2.19	0.02	0.12
黑色金属冶炼及压延加工业	0.7		0.35	0.32	0.01	0.01
有色金属冶炼及压延加工业	2.73		0.61	2.02	0.07	0.02
金属制品业						
通用设备制造业	0.34		0.06	0.26		0.01
专用设备制造业	4.48	0.68	1.2	2.59		0.01
交通运输设备制造业	2.77		2.75	0.02		
电气机械及器材制造业	0.14		0.14			
通信设备、计算机及其他电子设备制造业	1.56		0.25	0.99	0.01	0.32
仪器仪表及文化、办公用机械制造业						
工艺品及其他制造业						
电力、热力的生产和供应业	24.71		22.63	1.89	0.11	0.09
燃气生产和供应业	0.15		0.15			

4-4 续表 10

单位：亿元

甲栏分组	总资产贡献率 (%)	资产负债率 (%)	流动资产周转率 (次/年)	成本费用利润率 (%)	产品销售率 (%)
总 计	10.62	71.56	2.23	9.97	96.96
煤炭开采和洗选业	30.34	59.76	5.05	7	99.68
黑色金属矿采选业	38.17	61.54	5.29	8.72	99.63
有色金属矿采选业	11.45	64.4	1.24	9.35	87.25
非金属矿采选业	16.44	32.44	2.58	14.57	94.7
其他采矿业	7.11	48.63	3.19	-1.27	68.95
农副食品加工业	28.04	44.93	4.26	4.4	100.85
食品制造业	18.78	29.02	2.46	13.36	97.45
饮料制造业	27.6	37.18	3.45	10.09	98.66
纺织业	11.73	48.82	6.73	2.25	97.73
皮革、毛皮、羽毛(绒)及其制品业	39.07	18.27	3.42	17.8	95.5
木材加工及木、竹、藤、棕、草制品业	7.76	29.84	1.88	6.12	98.3
造纸及纸制品业	17.57	68.72	5.04	6.8	97.97
化学原料及化学制品制造业	17.17	30.72	1.76	18.31	89.32
医药制造业	41.39	22.12	1.04	63.84	100.29
化学纤维制造业					
橡胶制品业	14.05	62.02	5.56	2.71	97.64
塑料制品业	14.53	45.8	13.51	2.14	95.62
非金属矿物制品业	1.81	72.26	1.98	-4.98	98.12
黑色金属冶炼及压延加工业	12.23	64.68	4.76	1.31	95.55
有色金属冶炼及压延加工业	4.74	78.14	3.99	-0.1	94.45
金属制品业	5.12	73.83	11.02	0.82	90.16
通用设备制造业	12.04	62.09	1.62	6.32	94.18
专用设备制造业	6.57	72.5	0.99	5.68	98.21
交通运输设备制造业	14.05	68.78	1.76	6.48	99.59
电气机械及器材制造业	14.04	68.28	2.43	5.06	103.46
通信设备、计算机及其他电子设备制造业	58.41	54.63	6.13	14.08	91.7
仪器仪表及文化、办公用机械制造业	9.11	74.95	3.42	5.13	95.51
工艺品及其他制造业	5.52	33.84	4.17	1.95	94.12
电力、热力的生产和供应业	9.19	77.36	1.67	20.96	99.99
燃气生产和供应业	3.8	45.31	0.53	3.26	100

4—5 2011 年国有控股工业企业主要经济指标（大行业）

单位：亿元

甲栏分组	企业单位 数（个）	亏损企业	工业总产值 (当年价格)	工业销售产 值 (当年价格)	出口交 货 值	存 货	
						产成品	在产品
总 计	26	3	120.42	120.57		3.95	2.97 0.06
非金属矿物制品业	3	1	1.04	1.03		0.25	0.11 0.06
专用设备制造业	1		1.79	1.87		0.64	0.39
交通运输设备制造业	4		27.14	27.22		2.81	2.46
电力、热力的生产和供应业	18	2	90.46	90.46		0.25	0.01

4-5 续表 1

单位：亿元

甲栏分组	资产总计	流动资产					固定资产 合 计	固定资产 原 价
		合 计	应收账款	存 货				
					产成品	在产品		
总 计	474.03	77.81	11.65	5.77	3.34	0.06	390.44 461.55	
非金属矿物制品业	1.54	0.69	0.08	0.34	0.12	0.06	0.58 1.06	
专用设备制造业	6.03	3.92	0.15	1.14	0.71		2.11 4.13	
交通运输设备制造业	21.08	17.54	6	4.03	2.46		3.54 9.43	
电力、热力的生产和供应业	445.38	55.66	5.42	0.26	0.05		384.22 446.93	

4-5 续表 2

单位：亿元

甲栏分组	资产总计			负债合计	流动负债合计		非流动负债合计	所有者权益合计
	累计折旧	本年折旧	在建工程		合计	应付账款		
总计	72.55	19.45	0.85	370.72	146.71	77.16	222.89	103.13
非金属矿物制品业	0.48	0.04		1.73	1.43	0.29		-0.19
专用设备制造业	2.03	0.33		5.05	5.05	5.05		0.99
交通运输设备制造业	5.91	0.83		14.82	14.82	14.82		6.26
电力、热力的生产和供应业	64.13	18.26	0.85	349.14	125.41	57.01	222.89	96.07

4-5 续表 3

单位：亿元

甲栏分组	所有者权益合计						营业收入
	实收资本	国家资本	集体资本	法人资本	个人资本	港澳台资本	
总计	22.4	15.63		6.67	0.09		118.42
非金属矿物制品业	0.56	0.45		0.1			0.91
专用设备制造业	0.97	0.12		0.85			1.83
交通运输设备制造业	3.41	3.41					26.56
电力、热力的生产和供应业	17.46	11.64		5.72	0.09		89.12

工 业

4-5 续表 4

单位：亿元

甲栏分组	主营业务收入	营业成本	主营业务成本	营业税金及附加	主营业务税金及附加	其他业务收入	其他业务利润	销售费用
非金属矿物制品业	0.91	0.82	0.82					0.03
专用设备制造业	1.83	1.48	1.48	0.01	0.01			0.04
交通运输设备制造业	26.56	21.26	21.26	0.07	0.07			0.88
电力、热力的生产和供应业	88.75	57.39	56.77	1.01	1	0.37	0.11	0.11

4-5 续表 5

单位：亿元

甲栏分组	管理费用				财务费用			营业利润
		税金	差旅费	工会经费		利息收入	利息支出	
总 计	4.01	0.02	0.31	0.03	15.22	0.07	15.41	17.76
非金属矿物制品业	0.08				0.05		0.05	-0.09
专用设备制造业	0.34	0.01			0.08		0.08	0.11
交通运输设备制造业	2.31		0.08	0.01	0.19		0.24	1.83
电力、热力的生产和供应业	1.28	0.01	0.22	0.01	14.91	0.07	15.05	15.9

4-5 续表 6

单位：亿元

甲栏分组	资产减值 损失	投资收益	补贴收入	营业外 收入	营业外 支出	利润总额	应交所 得税
总 计	-0.03	0.17		0.21	0.29	17.59	0.27
非金属矿物制品业						-0.09	0.02
专用设备制造业						0.11	
交通运输设备制造业						1.79	
电力、热力的生产和供应业	-0.03	0.17		0.21	0.29	15.78	0.25

4-5 续表 7

单位：亿元

甲栏分组	亏损企业 亏损总额	利税总额	应交税金及 附加	本年应付职 工薪酬	本年应交增 值税	本年进项 税额	本年销项 税额
总 计	0.26	29.27	11.97	5.94	10.59	7.39	17.94
非金属矿物制品业	0.1	-0.05	0.06	0.09	0.04	0.1	0.14
专用设备制造业		0.2	0.1	0.24	0.08	0.2	0.28
交通运输设备制造业		2.73	0.93	2.07	0.86	2.2	3.06
电力、热力的生产和供应业	0.16	26.39	10.88	3.54	9.6	4.89	14.46

工 业

4-5 续表 8

单位：亿元

甲栏分组	土地和固定资产支出					
	土地购置	房屋和建筑物	机器设备	运输工具	其他费用	
总 计	14.26	0.68	8.93	4.45	0.11	0.09
非金属矿物制品业	0.21		0.21			
专用设备制造业	4.13	0.68	0.86	2.59		0.01
交通运输设备制造业	2.66		2.66			
电力、热力的生产和供应业	7.25		5.21	1.86	0.11	0.09

4-5 续表 9

单位：亿元

甲栏分组	总资产贡献率				
	总资产贡献率 (%)	资产负债率 (%)	流动资产周转率 (次/年)	成本费用利润率 (%)	产品销售率 (%)
总 计	9.41	78.21	1.52	17.37	100.12
非金属矿物制品业	0.16	112.01	1.31	-9.25	98.69
专用设备制造业	4.59	83.66	0.47	5.7	104.42
交通运输设备制造业	14.07	70.29	1.51	7.28	100.3
电力、热力的生产和供应业	9.29	78.39	1.6	21.41	100

4—6 2011年国有控股工业企业主要经济指标（分地区）

单位：亿元

甲栏分组	企业单位 数（个）	亏损企业	工业总产值 （当年价格）	工业销售产值 （当年价格）	出口交 货 值	存 货	产成品 在产品	
							产成品	在产品
雅安市	26	3	120.42	120.57		3.95	2.97	0.06
雨城区	8		49.98	50.12		3.53	2.87	
名山县	1	1	3.63	3.63				
荥经县	3	1	5.33	5.33		0.27	0.09	0.06
汉源县	2		33.75	33.75		0.02		
石棉县	7		20.86	20.86		0.07	0.01	
天全县	3	1	3.61	3.61		0.05		
芦山县	1		1.71	1.71				
宝兴县	1		1.56	1.56		0.01		

4-6 续表 1

单位：亿元

甲栏分组	资产总计	流动资产合计					固定资产 合计	固定资产 原价
		流动资产 合计	应收账款	存 货	产成品 在产品			
					产成品	在产品		
雅安市	474.03	77.81	11.65	5.77	3.34	0.06	390.44	461.55
雨城区	85.7	26.08	7.29	5.27	3.21		59.62	80.04
名山县	1.6	0.3					1.25	2.03
荥经县	4.83	1.23	0.04	0.28	0.09	0.06	3.24	6.87
汉源县	275.11	23.12	3.21	0.06			251.29	274.36
石棉县	98.08	26.17	1.11	0.1	0.01		69.95	91.12
天全县	6.66	0.47		0.04	0.04		3.49	3.77
芦山县	0.91	0.24		0.01			0.67	1.37
宝兴县	1.13	0.19		0.01			0.94	1.99

工业

4-6 续表 2

单位：亿元

甲栏分组	资产总计			负债合计	流动负债合计	应付账款	非流动负债合计	所有者权益合计
	累计折旧	本年折旧	在建工程					
雅安市	72.55	19.45	0.85	370.72	146.71	77.16	222.89	103.13
雨城区	21.26	4.7		67.63	67.63	67.63		18.07
名山县	0.78	0.01	0.01	1.33	0.24	0.03	1.09	0.27
荥经县	3.63	0.42	0.03	4.47	2.75	0.51	1.43	0.37
汉源县	23.06	11.44	0.16	217.71	42.85	6.75	174.87	57.39
石棉县	21.37	2.56	0.52	72.72	29.09	2.14	43.64	25.36
天全县	0.69	0.14	0.06	4.96	3.28		0.85	1.52
芦山县	0.7	0.11	0.02	0.85	0.3	0.05	0.55	0.06
宝兴县	1.06	0.06	0.05	1.04	0.58	0.05	0.47	0.09

4-6 续表 3

单位：亿元

甲栏分组	所有者权益合计						营业收入
	实收资本	国家资本	集体资本	法人资本	个人资本	港澳台资本	
雅安市	22.4	15.63		6.67	0.09		118.42
雨城区	10.71	8.7		2			48.97
名山县	0.14	0.14					3.63
荥经县	0.58	0.45		0.13			5.23
汉源县	1.27			1.27			34.55
石棉县	9.06	6.26		2.7	0.09		19.5
天全县	0.38	0.07		0.3			3.52
芦山县	0.16			0.16			1.78
宝兴县	0.1			0.1			1.23

4-6 续表 4

单位：亿元

甲栏分组	主营业务收入	营业成本	主营业务成本	营业税金及附加	主营业务税金及附加	其他业务收入	其他业务利润	销售费用
雨城区	48.97	37.34	37.34	0.22	0.22			0.94
名山县	3.63	3.73	3.73	0.01	0.01			
荥经县	5.12	5.1	4.92	0.05	0.05	0.12	0.06	0.02
汉源县	34.51	16.39	16.39	0.54	0.54	0.04		0.07
石棉县	19.41	12.13	11.8	0.23	0.22	0.08	0.03	0.03
天全县	3.49	3.22	3.22	0.03	0.02	0.02		
芦山县	1.74	1.74	1.67	0.02	0.02	0.05		
宝兴县	1.18	1.28	1.25	0.01	0.01	0.05	0.02	

4-6 续表 5

单位：亿元

甲栏分组	管理费用				财务费用			营业利润
	税金	差旅费	工会经费	利息收入	利息支出			
雅安市	4.01	0.02	0.31	0.03	15.22	0.07	15.41	17.76
雨城区	2.7	0.01	0.12	0.02	2.14		2.21	5.9
名山县					0.01		0.02	-0.11
荥经县	0.06		0.01		0.13		0.14	0.01
汉源县	0.45		0.15		10.86		10.71	6.72
石棉县	0.73		0.03		1.91	0.06	2.17	4.97
天全县	0.08	0.01			0.13	0.01	0.14	0.14
芦山县					0.01		0.01	0.07
宝兴县					0.03		0.03	0.06

工业

4-6 续表 6

单位：亿元

甲栏分组	资产减值损失	投资收益	补贴收入	营业外收入	营业外支出	利润总额	应交所得税
雅安市	-0.03	0.17		0.21	0.29	17.59	0.27
雨城区						5.82	
名山县	-0.01				0.04	-0.15	
荥经县	-0.02			0.01	0.02		0.02
汉源县				0.12	0.05	6.8	0.17
石棉县		0.17		0.07	0.07	4.97	0.05
天全县	0.01				0.06	0.08	0.02
芦山县					0.06	0.01	
宝兴县						0.06	

4-6 续表 7

单位：亿元

甲栏分组	亏损企业亏损总额	利税总额	应交税金及附加	本年应付职工薪酬	本年应交增值税	本年进项税额	本年销项税额
雅安市	0.26	29.27	11.97	5.94	10.59	7.39	17.94
雨城区		8.32	2.51	2.67	2.29	4.67	6.96
名山县	0.15	-0.09	0.06	0.18	0.05	0.58	0.63
荥经县	0.1	0.44	0.47	0.58	0.4	0.5	0.9
汉源县		12.71	6.08	0.98	5.37	0.45	5.83
石棉县		7.2	2.29	1.07	2.01	0.62	2.63
天全县	0.01	0.34	0.29	0.25	0.23	0.3	0.52
芦山县		0.16	0.15	0.17	0.12	0.17	0.29
宝兴县		0.19	0.13	0.04	0.12	0.09	0.19

4-6 续表 8

单位：亿元

甲栏分组	土地和固定资产支出					
	土地购置	房屋和建筑物	机器设备	运输工具	其他费用	
雅安市	14.26	0.68	8.93	4.45	0.11	0.09
雨城区	7	0.68	3.72	2.59		0.01
名山县	0.06			0.06		
荥经县	0.05		0.02	0.02		
汉源县	0.04			0.04	0.01	
石棉县	6.94		5.17	1.68	0.08	0.02
天全县	0.08			0.01	0.01	0.07
芦山县	0.01					
宝兴县	0.07		0.01	0.05		

4-6 续表 9

单位：亿元

甲栏分组	总资产贡献率 (%)				
	总资产贡献率 (%)	资产负债率 (%)	流动资产周转率 (次/年)	成本费用利润率 (%)	产品销售率 (%)
雅安市	9.41	78.21	1.52	17.37	100.12
雨城区	12.29	78.91	1.88	13.5	100.29
名山县	-4.73	83.03	12.18	-3.9	100
荥经县	11.87	92.44	4.24	-0.08	100.04
汉源县	8.51	79.14	1.49	24.48	100
石棉县	9.5	74.15	0.74	33.58	100
天全县	7.02	74.43	7.48	2.35	100
芦山县	17.64	93.38	7.43	0.81	100
宝兴县	19.65	92.23	6.32	4.46	100

工 业

4—7 2011 年外商投资和港澳台商投资工业企业主要经济指标(大行业)

单位：亿元

甲栏分组	企业单位 数(个)	亏损企业	工业总产值 (当年价格)	工业销售产值 (当年价格)	出口交 货 值	存 货	产成品 在产品	
							产成品	在产品
总 计	7	1	21.38	21.15		1.3	0.56	0.01
有色金属矿采选业	1		1.42	1.4		0.01	0.01	
非金属矿采选业	1		1.11	1.1				
食品制造业	1		2.38	2.37		0.46	0.28	
木材加工及木、竹、藤、 棕、草制品业	1	1	1.2	1.2		0.03	0.02	0.01
化学原料及化学制品制造业	1		3.46	3.25		0.31	0.15	
医药制造业	1		3.88	3.9		0.49	0.1	
电力、热力的生产和供应业	1		7.94	7.94				

4-7 续表 1

单位：亿元

甲栏分组	资产总计	流动资产合计					固定资产 合计	固定资产 原价
		流动资产合 计	应收账款	存 货	产成品 在产品			
					产成品	在产品		
总 计	58.63	9.39	1.86	2.17	0.94	0.02	44.03	47.22
有色金属矿采选业	0.05	0.04	0.01	0.01	0.01		0.01	0.02
非金属矿采选业	0.83	0.39		0.03	0.03		0.41	0.34
食品制造业	1.87	1.32	0.02	0.54	0.36		0.49	0.6
木材加工及木、竹、藤、 棕、草制品业	0.78	0.6	0.12	0.13	0.1	0.02	0.17	0.2
化学原料及化学制品制造业	3.99	1.17	0.08	0.35	0.22		2.54	3.25
医药制造业	4.29	3.82	1.04	1.09	0.22		0.47	1.14
电力、热力的生产和供应业	46.81	2.06	0.58	0.02			39.93	41.67

-7 续表 2

单位：亿元

甲栏分组	资产总计			负债合计	流动负债合计		非流动负债合计	所有者权益合计
	累计折旧	本年折旧	在建工程		合计	应付账款		
总计	3.45	2.02	0.18	41.05	3.13	1.27	37.92	17.57
有色金属矿采选业				0.04	0.04	0.01		0.01
非金属矿采选业	0.14	0.02	0.05	0.2	0.2			0.63
食品制造业	0.11	0.03		0.39	0.38	0.07	0.01	1.48
木材加工及木、竹、藤、棕、草制品业	0.09	0.03	0.02	0.06	0.06	0.02		0.72
化学原料及化学制品制造业	0.7	0.26		0.93	0.92	0.18	0.01	3.06
医药制造业	0.67	0.13		0.89	0.89	0.89		3.4
电力、热力的生产和供应业	1.74	1.56	0.12	38.55	0.64	0.09	37.91	8.27

4-7 续表 3

单位：亿元

甲栏分组	所有者权益合计						营业收入
	实收资本	国家资本	集体资本	法人资本	个人资本	港澳台资本	
总计	11.31	0.29	0	4.41	0.77	5.84	18.71
有色金属矿采选业	0.01				0.01		1.4
非金属矿采选业	0.2				0.15	0.05	0.33
食品制造业	0.6			0.6			2.38
木材加工及木、竹、藤、棕、草制品业	0.5				0.5		1.2
化学原料及化学制品制造业	2.07					2.07	2.92
医药制造业	0.46	0.29			0.11	0.06	3.75
电力、热力的生产和供应业	7.46			3.81		3.66	6.74

工 业

4-7 续表 4

单位：亿元

甲栏分组	主营业务收入	营业成本	主营业务成本	营业税金及附加	主营业务税金及附加	其他业务收入	其他业务利润	销售费用
有色金属矿采选业	1.4	1.38	1.38					
非金属矿采选业	0.33	0.1	0.1	0.01	0.01			
食品制造业	2.37	1.73	1.73			0.01		0.08
木材加工及木、竹、藤、棕、草制品业	1.2	1.17	1.17					0.09
化学原料及化学制品制造业	2.78	2.18	2.03	0.02	0.02	0.15		0.01
医药制造业	3.75	1.71	1.71	0.04	0.04			0.2
电力、热力的生产和供应业	6.61	2.31	2.08	0.09	0.09	0.13		0.02

4-7 续表 5

单位：亿元

甲栏分组	管理费用				财务费用			营业利润
	税金	差旅费	工会经费	利息收入	利息支出			
总 计	1.01	0.02	0.04	0.01	2.55	0.02	2.55	4.31
有色金属矿采选业								0.02
非金属矿采选业	0.03				0.01		0.01	0.19
食品制造业	0.14		0.01		0.02	0.01		0.4
木材加工及木、竹、藤、棕、草制品业	0.13				0.01		0.01	
化学原料及化学制品制造业	0.21	0.01			0.02	0.01	0.04	0.49
医药制造业	0.3		0.01					1.58
电力、热力的生产和供应业	0.2	0.01	0.01		2.48		2.49	1.64

4-7 续表 6

单位：亿元

甲栏分组	资产减值 损失	投资收益	补贴收入	营业外 收入	营业外 支出	利润总额	应交所 得税
总 计				0.02	0.74	3.53	0.3
有色金属矿采选业						0.02	
非金属矿采选业						0.19	
食品制造业				0.02		0.42	0.06
木材加工及木、竹、藤、棕、 草制品业					0.01	-0.01	
化学原料及化学制品制造业					0.01	0.49	0.13
医药制造业						1.51	
电力、热力的生产和供应业					0.72	0.93	0.1

4-7 续表 7

单位：亿元

甲栏分组	亏损企业 亏损总额	利税总额	应交税金及 附加	本年应付职 工薪酬	本年应交增 值税	本年进项 税额	本年销项 税额
总 计	0.01	5.43	2.22	0.98	1.74	1.1	2.72
有色金属矿采选业		0.03	0.02	0.01	0.01	0.01	0.02
非金属矿采选业		0.2	0.01	0.04	0.01		0.01
食品制造业		0.49	0.14	0.17	0.07	0.25	0.31
木材加工及木、竹、藤、 棕、草制品业	0.01	0.06	0.07	0.07	0.07	0.06	0.13
化学原料及化学制品制造业		0.68	0.33	0.18	0.17	0.32	0.5
医药制造业		1.84	0.34	0.33	0.3	0.33	0.62
电力、热力的生产和供应业		2.13	1.31	0.18	1.11	0.14	1.12

工 业

4-7 续表 8

单位：亿元

甲栏分组	土地和固定资产支出					
	土地购置	房屋和建筑物	机器设备	运输工具	其他费用	
总 计	0.12	0.06	0.02	0.04		
有色金属矿采选业						
非金属矿采选业						
食品制造业	0.02			0.02		
木材加工及木、竹、藤、棕、草制品业						
化学原料及化学制品制造业	0.1	0.06	0.02	0.02		
医药制造业						
电力、热力的生产和供应业						

4-7 续表 9

单位：亿元

甲栏分组	总资产贡献率 (%)	资产负债率 (%)	流动资产周转率 (次/年)	成本费用利润率 (%)	产品销售率 (%)
总 计	13.58	70.03	1.99	24.33	98.91
有色金属矿采选业	65.04	79.86	38.03	1.13	98.86
非金属矿采选业	25.76	23.72	0.84	126.31	98.97
食品制造业	25.88	20.89	1.79	21.35	99.59
木材加工及木、竹、藤、棕、草制品业	9.06	7.48	2.01	-0.9	100
化学原料及化学制品制造业	17.76	23.29	2.51	20.34	93.91
医药制造业	43.01	20.76	0.98	68.35	100.36
电力、热力的生产和供应业	9.84	82.34	3.27	18.49	100

4—8 2011年外商和港澳台投资工业企业主要经济指标（分地区）

单位：亿元

甲栏分组	企业单位 数（个）	亏损企业	工业总产值 （当年价格）	工业销售产值 （当年价格）	出口交 货 值	存 货	产成品 在产品	
							产成品	在产品
雅安市	7	1	21.38	21.15		1.3	0.56	0.01
雨城区	1		3.88	3.9		0.49	0.1	
名山县	1		3.46	3.25		0.31	0.15	
荥经县								
汉源县	1		2.38	2.37		0.46	0.28	
石棉县	1		7.94	7.94				
天全县								
芦山县	2	1	2.62	2.61		0.04	0.02	0.01
宝兴县	1		1.11	1.1				

4-8 续表 1

单位：亿元

甲栏分组	资产总计	流动资产合计					固定资产 合计	固定资产 原价
		流动资产 合计	应收账款	存 货	产成品 在产品			
					产成品	在产品		
雅安市	58.63	9.39	1.86	2.17	0.94	0.02	44.03	47.22
雨城区	4.29	3.82	1.04	1.09	0.22		0.47	1.14
名山县	3.99	1.17	0.08	0.35	0.22		2.54	3.25
荥经县								
汉源县	1.87	1.32	0.02	0.54	0.36		0.49	0.6
石棉县	46.81	2.06	0.58	0.02			39.93	41.67
天全县								
芦山县	0.83	0.64	0.13	0.14	0.1	0.02	0.18	0.22
宝兴县	0.83	0.39		0.03	0.03		0.41	0.34

工业

4-8 续表 2

单位：亿元

甲栏分组	资产总计			负债合计	流动负债合计		非流动负债合计	所有者权益合计
	累计折旧	本年折旧	在建工程		应付账款			
雅安市	3.45	2.02	0.18	41.05	3.13	1.27	37.92	17.57
雨城区	0.67	0.13		0.89	0.89	0.89		3.4
名山县	0.7	0.26		0.93	0.92	0.18	0.01	3.06
荥经县								
汉源县	0.11	0.03		0.39	0.38	0.07	0.01	1.48
石棉县	1.74	1.56	0.12	38.55	0.64	0.09	37.91	8.27
天全县								
芦山县	0.09	0.03	0.02	0.1	0.1	0.03		0.73
宝兴县	0.14	0.02	0.05	0.2	0.2			0.63

4-8 续表 3

单位：亿元

甲栏分组	所有者权益合计						营业收入
	实收资本	国家资本	集体资本	法人资本	个人资本	港澳台资本	
雅安市	11.31	0.29		4.41	0.77	5.84	18.71
雨城区	0.46	0.29			0.11	0.06	3.75
名山县	2.07					2.07	2.92
荥经县							
汉源县	0.6			0.6			2.38
石棉县	7.46			3.81		3.66	6.74
天全县							
芦山县	0.51				0.51		2.61
宝兴县	0.2				0.15	0.05	0.33

4-8 续表 4

单位：亿元

甲栏分组	主营业务收入	营业成本	主营业务成本	营业税金及附加	主营业务税金及附加	其他业务收入	其他业务利润	销售费用
雨城区	3.75	1.71	1.71	0.04	0.04			0.2
名山县	2.78	2.18	2.03	0.02	0.02	0.15		0.01
荥经县								
汉源县	2.37	1.73	1.73			0.01		0.08
石棉县	6.61	2.31	2.08	0.09	0.09	0.13		0.02
天全县								
芦山县	2.61	2.54	2.54					0.09
宝兴县	0.33	0.1	0.1	0.01	0.01			

4-8 续表 5

单位：亿元

甲栏分组	管理费用				财务费用			营业利润
	税金	差旅费	工会经费	利息收入	利息支出			
雅安市	1.01	0.02	0.04	0.01	2.55	0.02	2.55	4.31
雨城区	0.3	0	0.01					1.58
名山县	0.21	0.01			0.02	0.01	0.04	0.49
荥经县								
汉源县	0.14		0.01		0.02	0.01		0.4
石棉县	0.2	0.01	0.01		2.48		2.49	1.64
天全县								
芦山县	0.13				0.02		0.01	0.01
宝兴县	0.03				0.01		0.01	0.19

工业

4-8 续表 6

单位：亿元

甲栏分组	资产减值损失	投资收益	补贴收入	营业外收入	营业外支出	利润总额	应交所得税
雅安市				0.02	0.74	3.53	0.3
雨城区						1.51	
名山县					0.01	0.49	0.13
荥经县							
汉源县				0.02		0.42	0.06
石棉县					0.72	0.93	0.1
天全县							
芦山县					0.01		
宝兴县						0.19	

4-8 续表 7

单位：亿元

甲栏分组	亏损企业亏损总额	利税总额	应交税金及附加	本年应付职工薪酬	本年应交增值税	本年进项税额	本年销项税额
雅安市	0.01	5.43	2.22	0.98	1.74	1.1	2.72
雨城区		1.84	0.34	0.33	0.3	0.33	0.62
名山县		0.68	0.33	0.18	0.17	0.32	0.5
荥经县							
汉源县		0.49	0.14	0.17	0.07	0.25	0.31
石棉县		2.13	1.31	0.18	1.11	0.14	1.12
天全县							
芦山县	0.01	0.09	0.09	0.08	0.08	0.07	0.15
宝兴县		0.2	0.01	0.04	0.01		0.01

4-8 续表 8

单位：亿元

甲栏分组	土地和固定资产支出					
	土地购置	房屋和建筑物	机器设备	运输工具	其他费用	
雅安市	0.12	0.06	0.02	0.04		
雨城区						
名山县	0.1	0.06	0.02	0.02		
荥经县						
汉源县	0.02			0.02		
石棉县						
天全县						
芦山县						
宝兴县						

4-8 续表 9

单位：亿元

甲栏分组	总资产贡献率 (%)					
	总资产贡献率 (%)	资产负债率 (%)	流动资产周转率 (次/年)	成本费用利润率 (%)	产品销售率 (%)	
雅安市	13.58	70.03	1.99	24.33	98.91	
雨城区	43.01	20.76	0.98	68.35	100.36	
名山县	17.76	23.29	2.51	20.34	93.91	
荥经县						
汉源县	25.88	20.89	1.79	21.35	99.59	
石棉县	9.84	82.34	3.27	18.49	100	
天全县						
芦山县	12.38	11.78	4.1	0.11	99.39	
宝兴县	25.76	23.72	0.84	126.31	98.97	

4—9 2011年私营工业企业主要经济指标（分地区）

单位：亿元

甲栏分组	企业单位 数（个）	亏损企业	工业总产值 （当年价格）	工业销售产值 （当年价格）	出口交 货 值	存 货	产成品 在产品	
							产成品	在产品
雅安市	187	23	157.28	152.06	0.55	7.02	3.82	0.57
雨城区	27	1	23.12	22.98		0.86	0.63	
名山县	32	2	38.18	35.38	0.33	2.05	0.9	0.3
荥经县	56	7	48.69	47.44	0.03	1.88	1.27	0.09
汉源县	5	2	2.87	2.8		0.04	0.02	
石棉县	13	1	8.11	8.15		0.79	0.48	0.1
天全县	23	9	14.36	13.94		0.9	0.33	0.08
芦山县	23		15.78	15.45	0.08	0.4	0.13	
宝兴县	8	1	6.17	5.91	0.11	0.09	0.06	

4-9 续表 1

单位：亿元

甲栏分组	资产总计	流动资产合计					固定资产 合计	固定资产 原价
		流动资产 合计	应收账款	存 货	产成品 在产品			
					产成品	在产品		
雅安市	94.78	35.92	8.52	9.47	4.94	1.05	47.63	54
雨城区	12.25	5.07	0.88	0.79	0.63		7.16	7.66
名山县	18.17	9.69	3.2	2.63	1.27	0.63	6.64	8.12
荥经县	21.18	8.45	1.54	2.44	1.46	0.24	11.25	13.27
汉源县	4.06	1.68	0.13	0.56	0.26		1.82	1.96
石棉县	10.87	3.22	0.38	0.94	0.42	0.06	6.97	6.46
天全县	19.07	4.39	1.2	1.26	0.56	0.12	8.24	10.33
芦山县	6.16	2.2	0.95	0.57	0.22		3.96	4.32
宝兴县	3.02	1.21	0.23	0.29	0.12		1.59	1.88

4-9 续表 2

单位：亿元

甲栏分组	资产总计			负债合计	流动负债合计		非流动负债合计	所有者权益合计
	累计折旧	本年折旧	在建工程			应付账款		
雅安市	11.36	2.58	5.63	59.18	42.47	16.35	12.04	35.6
雨城区	0.99	0.14		6.63	6.63	6.62		5.62
名山县	1.91	0.58	0.44	10.1	7.85	2.4	1.15	8.07
荥经县	2.9	0.66	1.33	11.93	7.66	1.96	3.67	9.25
汉源县	0.14	0.06	0.65	2.69	2.1	0.56	0.58	1.37
石棉县	2.26	0.24	2.78	7.49	3.81	1.65	2.21	3.39
天全县	2.45	0.79	0.43	16.1	11.76	2.03	4.02	2.97
芦山县	0.42	0.02	0	2.56	1.64	0.59	0.16	3.6
宝兴县	0.29	0.09	0.01	1.69	1	0.53	0.25	1.33

4-9 续表 3

单位：亿元

甲栏分组	所有者权益合计						营业收入
	实收资本	国家资本	集体资本	法人资本	个人资本	港澳台资本	
雅安市	20.85			7.36	11.67	1.81	134.15
雨城区	2.12			1.31	0.82		13.97
名山县	4.17			1.91	2.27		34.64
荥经县	4.53			0.97	3.55		45.22
汉源县	1.03			0.77	0.26		3.69
石棉县	2.89			0.52	2.37		7.43
天全县	4.79			1.16	1.82	1.81	8.85
芦山县	0.7			0.4	0.29		15.25
宝兴县	0.61			0.32	0.29		5.11

工 业

4-9 续表 4

单位：亿元

甲栏分组	主营业务收入	营业成本	主营业务成本	营业税金及附加	主营业务税金及附加	其他业务收入	其他业务利润	销售费用
	雅安市	133.54	114.37	113.57	1.01	1.01	0.61	
雨城区	13.97	9.01	9.01	0.15	0.15			0.32
名山县	34.51	28.2	27.86	0.19	0.19	0.12	0.02	1.05
荥经县	44.93	40.4	40.1	0.48	0.48	0.29	0.01	0.65
汉源县	3.69	3.54	3.54	0.02	0.02		-0.05	0.03
石棉县	7.43	6.54	6.54	0.02	0.02			0.08
天全县	8.66	8.06	7.89	0.05	0.05	0.19	0.01	0.17
芦山县	15.25	14.52	14.52	0.03	0.03			0.06
宝兴县	5.11	4.11	4.11	0.06	0.06			0.11

4-9 续表 5

单位：亿元

甲栏分组	管理费用				财务费用			营业利润
	税金	差旅费	工会经费	利息收入	利息支出			
雅安市	4.29	0.1	0.28	0.05	2.56	0.05	2.33	5.04
雨城区	0.54		0.03		0.36		0.32	0.85
名山县	1	0.02	0.07	0.01	0.56	0.02	0.49	2.29
荥经县	1.52	0.06	0.13	0.03	0.48	0.03	0.45	1.63
汉源县	0.04		0.01		0.09		0.08	-0.08
石棉县	0.22		0.02		0.31		0.32	0.26
天全县	0.65	0.01	0.02		0.58		0.56	-0.84
芦山县	0.09				0.06		0.03	0.47
宝兴县	0.22				0.11		0.08	0.47

4-9 续表 6

单位：亿元

甲栏分组	资产减值损失	投资收益	补贴收入	营业外收入	营业外支出	利润总额	应交所得税
雅安市	0.02		0.01	0.24	0.31	4.98	0.5
雨城区						0.85	
名山县	0.02			0.06	0.02	2.34	0.23
荥经县					0.03	1.6	0.13
汉源县					0.01	-0.09	
石棉县					0.01	0.25	0.03
天全县					0.11	-0.94	0.05
芦山县				0.06	0.06	0.47	0.06
宝兴县				0.12	0.09	0.51	

4-9 续表 7

单位：亿元

甲栏分组	亏损企业亏损总额	利税总额	应交税金及附加	本年应付职工薪酬	本年应交增值税	本年进项税额	本年销项税额
雅安市	1.82	11.38	7	6.65	5.39	8.71	13.28
雨城区	0.08	1.61	0.76	0.77	0.61	0.71	1.32
名山县	0.02	3.82	1.73	1.3	1.3	1.65	2.17
荥经县	0.07	4.12	2.72	2.96	2.04	3.33	5.36
汉源县	0.15	-0.04	0.05	0.16	0.03	0.54	0.55
石棉县	0.24	0.58	0.36	0.27	0.31	0.69	1
天全县	1.25	-0.46	0.54	0.61	0.43	0.89	1.3
芦山县		0.85	0.44	0.4	0.34	0.73	1.08
宝兴县	0.02	0.9	0.4	0.17	0.34	0.17	0.51

工 业

4-9 续表 8

单位：亿元

甲栏分组	土地和固定资产支出					
	土地购置	房屋和建筑物	机器设备	运输工具	其他费用	
雅安市	10.62	0.4	4.3	4.68	0.15	1.09
雨城区	2.37		2.33	0.04		
名山县	2.89	0.06	0.52	1.94	0.02	0.34
荥经县	3.46	0.27	0.89	1.54	0.09	0.66
汉源县	0.48	0.01	0.03	0.42	0.01	
石棉县	0.76		0.27	0.48		0.01
天全县	0.08			0.06	0.01	
芦山县						
宝兴县	0.58	0.05	0.26	0.2		0.07

4-9 续表 9

单位：亿元

甲栏分组	总资产贡献率 (%)	资产负债率 (%)	流动资产周转率 (次/年)	成本费用利润率 (%)	产品销售率 (%)
雅安市	14.41	62.44	3.74	4.02	96.68
雨城区	15.75	54.1	2.76	8.3	99.43
名山县	23.6	55.6	3.57	7.58	92.68
荥经县	21.43	56.34	5.35	3.72	97.44
汉源县	1.12	66.23	2.2	-2.45	97.45
石棉县	8.21	68.85	2.31	3.48	100.53
天全县	0.5	84.43	2.02	-9.98	97.06
芦山县	14.31	41.53	6.93	3.22	97.91
宝兴县	32.7	55.89	4.22	11.11	95.75

4—10 2011年大、中型工业企业主要经济指标（大行业）

单位：亿元

甲栏分组	企业单位 数（个）	亏损企业	工业总产值 （当年价格）	工业销售产值 （当年价格）	出口交 货 值	存 货	产成品 在产品	
							产成品	在产品
总 计	39	4	123.78	121.02	0.04	8.72	5.07	0.26
煤炭开采和洗选业	6		5.5	5.39		0.12	0.06	
有色金属矿采选业	3	1	4.75	3.85		0.53	0.25	0.01
食品制造业	2		4.87	4.71		0.79	0.31	0.01
纺织业	1	1	0.58	0.58		0.01		
木材加工及木、竹、藤、棕、 草制品业	1		1.41	1.36		0.08	0.08	
化学原料及化学制品制造业	3		7.39	7.06		0.73	0.22	0.12
医药制造业	1		3.88	3.9		0.49	0.1	
非金属矿物制品业	2	1	6.91	6.85	0.03	0.53	0.26	0.1
黑色金属冶炼及压延加工业	2		19.58	18.8		0.97	0.37	
有色金属冶炼及压延加工业	2	1	2.96	2.64		0.03		
通用设备制造业	3		4.78	4.48		0.75	0.5	0.02
专用设备制造业	2		2.18	2.27		0.64	0.39	
交通运输设备制造业	3		25.3	25.38		2.79	2.44	
电气机械及器材制造业	1		2.69	2.81		0.09	0.09	
通信设备、计算机及其他电子 设备制造业	1		1.1	1.04		0.01		
电力、热力的生产和供应业	6		29.88	29.88		0.19		

工 业

4-10 续表 1

单位：亿元

甲栏分组	资产总计	流动资产合计					固定资产合计	固定资产原价
		应收账款	存 货	产成品				
				在产品				
总 计	129.37	61.79	11.5	13.82	6.78	0.73	52.12	78.03
煤炭开采和洗选业	4	0.84		0.15	0.04		2.02	2.11
有色金属矿采选业	13.16	4.94		0.7	0.36	0.04	1.88	2.11
食品制造业	3.75	2.17	0.18	0.85	0.38		1.52	2.02
纺织业	0.3	0.21	0.11	0.01	0.01		0.09	0.11
木材加工及木、竹、藤、棕、草制品业	4.57	1.28	0.04	0.12	0.09	0.04	3.28	4.01
化学原料及化学制品制造业	21.51	9.83	0.31	0.84	0.37	0.14	11.24	12.42
医药制造业	4.29	3.82	1.04	1.09	0.22		0.47	1.14
非金属矿物制品业	11	1.85	0.38	0.65	0.32	0.21	3.67	4.82
黑色金属冶炼及压延加工业	4.88	3.76	1.54	1.37	0.52		1.02	0.91
有色金属冶炼及压延加工业	3.26	1.69	0.06	1.03	0.36	0.24	1.46	1.81
通用设备制造业	3.86	2.51	0.81	0.98	0.6	0.06	1.34	2.09
专用设备制造业	6.55	4.25	0.16	1.27	0.79		2.3	4.48
交通运输设备制造业	20.83	17.41	5.97	3.99	2.42		3.42	9.32
电气机械及器材制造业	1.68	1.42	0.63	0.62	0.26		0.26	1.05
通信设备、计算机及其他电子设备制造业	0.35	0.25		0.01			0.04	0.05
电力、热力的生产和供应业	25.4	5.56	0.27	0.13	0.04		18.1	29.58

4-10 续表 2

单位：亿元

甲栏分组	资产总计			负债合计	流动负债 合计	应付账款	非流动负债 合计	所有者权益 合计
	累计折旧	本年折旧	在建工程					
总 计	27.88	5.01	2.26	69.85	59.47	34.73	9.21	58.34
煤炭开采和洗选业	0.47	0.12	0.29	2.9	1.37	0.16	1.22	1.09
有色金属矿采选业	0.53	0.16	0.31	8.3	6.47	0.02	1.82	3.87
食品制造业	0.56	0.07	0.05	1.04	0.85	0.09	0.19	2.71
纺织业	0.02	0.02		0.06	0.03	0.01		0.24
木材加工及木、竹、藤、棕、 草制品业	0.73	0.01	0.1	1.32	0.86	0.36	0.46	3.24
化学原料及化学制品制造业	1.19	0.3	0.01	2.69	2.68	0.99	0.01	18.81
医药制造业	0.67	0.13		0.89	0.89	0.89		3.4
非金属矿物制品业	1.26	0.39	0.19	7.55	7.22	1.08	0.33	3.45
黑色金属冶炼及压延加工业	0.34	0.11	0.44	2.96	2.94	0.07	0.02	1.92
有色金属冶炼及压延加工业	0.44	0.08	0.48	2.32	1.27	0.51	1.05	0.94
通用设备制造业	0.84	0.21	0.09	2.47	2.45	1.76	0.02	1.39
专用设备制造业	2.18	0.35		5.17	5.17	5.17		1.38
交通运输设备制造业	5.9	0.83		14.73	14.73	14.73		6.1
电气机械及器材制造业	0.79	0.12		0.92	0.92	0.92		0.76
通信设备、计算机及其他电子 设备制造业	0.01	0.01	0.01	0.16	0.16	0.06		0.19
电力、热力的生产和供应业	11.96	2.13	0.3	16.36	11.45	7.92	4.08	8.86

工 业

4-10 续表 3

单位：亿元

甲栏分组	所有者权益合计						营业收入
	实收资本	国家资本	集体资本	法人资本	个人资本	港澳台资本	
总 计	25.31	5.77	0.27	5.65	9.67	3.95	122.91
煤炭开采和洗选业	0.35		0.06		0.29		5.33
有色金属矿采选业	4.54				4.54		3.96
食品制造业	0.65			0.6	0.05		4.78
纺织业	0.03				0.03		0.58
木材加工及木、竹、藤、棕、草制品业	0.82			0.82			1.29
化学原料及化学制品制造业	4.09			0.42	1.6	2.07	7.6
医药制造业	0.46	0.29		0	0.11	0.06	3.75
非金属矿物制品业	2.83			0.68	0.34	1.81	4.26
黑色金属冶炼及压延加工业	1.61				1.61		18.35
有色金属冶炼及压延加工业	0.66			0.3	0.36		8.85
通用设备制造业	0.65				0.65		3.64
专用设备制造业	1.29	0.12		1.17			2.28
交通运输设备制造业	3.11	3.11					25.78
电气机械及器材制造业	0.21		0.21	0			2.7
通信设备、计算机及其他电子设备制造业	0.15			0.15			1.04
电力、热力的生产和供应业	3.85	2.24		1.52	0.09		28.74

4-10 续表 4

单位：亿元

甲栏分组	主营业务收入	营业成本	主营业务成本	营业税金及附加	主营业务税金及附加	其他业务收入	其他业务利润	销售费用
总 计	122.25	102.88	102.25	0.68	0.67	0.67	0.06	2.93
煤炭开采和洗选业	5.33	3.57	3.57	0.15	0.15			0.02
有色金属矿采选业	3.95	1.7	1.7	0.06	0.06	0.01	0.01	0
食品制造业	4.77	3.47	3.47			0.01		0.44
纺织业	0.58	0.56	0.56					
木材加工及木、竹、藤、棕、草制品业	1.29	0.84	0.83	0.03	0.03			0.09
化学原料及化学制品制造业	7.45	4.92	4.77	0.06	0.06	0.15		0.72
医药制造业	3.75	1.71	1.71	0.04	0.04			0.2
非金属矿物制品业	4.25	4.33	4.32	0.02	0.02			0.05
黑色金属冶炼及压延加工业	18.13	17.48	17.27	0.01	0.01	0.22		0.23
有色金属冶炼及压延加工业	8.85	8.76	8.76				-0.05	0.05
通用设备制造业	3.62	2.99	2.96	0.01	0.01	0.02	0.02	0.11
专用设备制造业	2.28	1.8	1.8	0.01	0.01			0.05
交通运输设备制造业	25.78	20.75	20.75	0.07	0.07			0.87
电气机械及器材制造业	2.7	2.19	2.19					0.07
通信设备、计算机及其他电子设备制造业	1.04	1.01	1.01	0.01	0.01			
电力、热力的生产和供应业	28.48	26.81	26.58	0.2	0.2	0.25	0.07	0.01

工 业

4-10 续表 5

单位：亿元

甲栏分组	管理费用				财务费用	利息收入		利息支出	营业利润
	税金	差旅费	工会经费						
总 计	8.01	0.11	0.34	0.05	2.12	0.05	2.2	8.2	
煤炭开采和洗选业	0.86			0.01	0.12		0.12	0.61	
有色金属矿采选业	1.58	0.06	0.01		0.36		0.35	0.38	
食品制造业	0.22		0.02		0.06	0.01		0.58	
纺织业	0.01				0.01		0.01		
木材加工及木、竹、藤、棕、草制品业	0.08		0.02		0.07		0.05	0.24	
化学原料及化学制品制造业	0.87	0.01	0.06	0.01	-0.06	0.02	0.07	2.23	
医药制造业	0.3		0.01					1.58	
非金属矿物制品业	0.29	0.01	0.02		0.44		0.41	-0.89	
黑色金属冶炼及压延加工业	0.17	0.01	0.03		0.35	0.01	0.31	0.11	
有色金属冶炼及压延加工业	0.05		0.01		0.04	0.01	0.03	-0.11	
通用设备制造业	0.22		0.01		0.1		0.09	0.14	
专用设备制造业	0.41	0.01			0.07		0.07	0.15	
交通运输设备制造业	2.3		0.08	0.01	0.19		0.24	1.73	
电气机械及器材制造业	0.18		0.01	0	0.03		0.03	0.15	
通信设备、计算机及其他电子设备制造业								0.02	
电力、热力的生产和供应业	0.46		0.06		0.36	0.01	0.41	1.28	

4-10 续表 6

单位：亿元

甲栏分组	资产减值损失	投资收益	补贴收入	营业外收入	营业外支出	利润总额	应交所得税
总计	-0.02	0.17		0.18	0.3	7.89	0.66
煤炭开采和洗选业						0.61	0.08
有色金属矿采选业				0.05	0.02	0.4	0.16
食品制造业				0.02		0.6	0.13
纺织业							
木材加工及木、竹、藤、棕、草制品业						0.24	0.08
化学原料及化学制品制造业				0.02	0.01	2.17	0.13
医药制造业						1.51	
非金属矿物制品业					0.08	-0.97	
黑色金属冶炼及压延加工业						0.11	0.02
有色金属冶炼及压延加工业						-0.09	
通用设备制造业				0.04	0.01	0.17	0.01
专用设备制造业						0.15	
交通运输设备制造业						1.69	
电气机械及器材制造业						0.15	
通信设备、计算机及其他电子设备制造业						0.02	
电力、热力的生产和供应业	-0.02	0.17		0.05	0.16	1.13	0.04

工 业

4-10 续表 7

单位：亿元

甲栏分组	亏损企业 亏损总额	利税总额	应交税金及 附加	本年应付职 工薪酬	本年应交增 值税	本年进项 税额	本年销项 税额
总 计	1.79	14.19	7.07	9.59	5.63	10.97	16.57
煤炭开采和洗选业		1.52	0.99	1.35	0.76	0.12	0.88
有色金属矿采选业	0.66	0.98	0.81	0.62	0.53	0.15	0.68
食品制造业		0.68	0.21	0.28	0.08	0.25	0.32
纺织业			0.01	0.06		0.09	0.09
木材加工及木、竹、藤、棕、 草制品业		0.28	0.12	0.12	0.02		0.02
化学原料及化学制品制造业		2.64	0.61	0.65	0.41	0.64	1.05
医药制造业		1.84	0.34	0.33	0.3	0.33	0.62
非金属矿物制品业	0.99	-0.74	0.24	0.28	0.21	0.24	0.46
黑色金属冶炼及压延加工业		0.33	0.24	0.31	0.2	2.96	3.16
有色金属冶炼及压延加工业	0.13	-0.06	0.03	0.31	0.03	0.58	0.59
通用设备制造业		0.26	0.1	0.54	0.08	0.4	0.48
专用设备制造业		0.26	0.12	0.41	0.1	0.23	0.34
交通运输设备制造业		2.59	0.9	2.05	0.83	2.15	2.98
电气机械及器材制造业		0.24	0.09	0.32	0.08	0.15	0.23
通信设备、计算机及其他电子 设备制造业		0.02	0.01	0.02		0.18	0.18
电力、热力的生产和供应业		3.33	2.25	1.93	2	2.5	4.49

4-10 续表 8

单位：亿元

甲栏分组	土地和固定资产支出					
	土地购置	房屋和建筑物	机器设备	运输工具	其他费用	
总计	19.14	0.92	12.91	5.07	0.09	0.15
煤炭开采和洗选业	0.64	0.12	0.06	0.41	0.01	0.03
有色金属矿采选业	0.39	0	0.09	0.3		
食品制造业	0.02			0.02		
纺织业						
木材加工及木、竹、藤、棕、草制品业						
化学原料及化学制品制造业	8.63	0.06	8.54	0.02		
医药制造业						
非金属矿物制品业	0.19	0.06	0.04	0.08	0.01	0.01
黑色金属冶炼及压延加工业	0.01			0.01		
有色金属冶炼及压延加工业	1.63		0.38	1.18	0.05	0.02
通用设备制造业	0.27			0.26		0.01
专用设备制造业	4.48	0.68	1.2	2.59		0.01
交通运输设备制造业	2.55		2.55			
电气机械及器材制造业						
通信设备、计算机及其他电子设备制造业	0.05		0.02	0.03		
电力、热力的生产和供应业	0.29		0.02	0.17	0.03	0.07

工 业

4-10 续表 9

单位：亿元

甲栏分组	总资产贡献率(%)	资产负债率(%)	流动资产周转率 (次/年)	成本费用利润率 (%)	产品销售率(%)
总 计	12.63	53.99	1.99	6.8	97.77
煤炭开采和洗选业	41.19	72.6	6.34	13.32	98.02
有色金属矿采选业	10.12	63.02	0.8	10.95	81
食品制造业	18.07	27.75	2.2	14.43	96.7
纺织业	3.28	19.83	2.84	-0.43	99.97
木材加工及木、竹、藤、棕、 草制品业	7.21	29	1	21.96	97
化学原料及化学制品制造业	12.53	12.52	0.77	33.71	95.55
医药制造业	43.01	20.76	0.98	68.35	100.36
非金属矿物制品业	-2.97	68.64	2.3	-19.04	99.07
黑色金属冶炼及压延加工业	12.93	60.59	4.88	0.61	96
有色金属冶炼及压延加工业	-1.07	71.16	5.24	-0.98	89.33
通用设备制造业	9.29	64.08	1.45	5.05	93.71
专用设备制造业	5.1	78.92	0.54	6.25	103.96
交通运输设备制造业	13.58	70.72	1.48	7.03	100.32
电气机械及器材制造业	15.76	54.87	1.9	6.07	104.44
通信设备、计算机及其他电子 设备制造业	6.79	46.61	4.24	1.8	94.55
电力、热力的生产和供应业	14.7	64.41	5.17	4.08	100

4—11 2011年大、中型工业企业主要经济指标（分地区）

单位：亿元

甲栏分组	企业单位 数（个）	亏损企业	工业总产值 （当年价格）	工业销售产值 （当年价格）	出口交 货 值	存 货	产成品 在产品	
							产成品	在产品
雅安市	39	4	123.78	121.02	0.04	8.72	5.07	0.26
雨城区	10		51.84	52.04		4.4	3.12	
名山县	4		7.2	6.67		1.13	0.62	0.13
荥经县	10		32.58	31.65	0.03	1.45	0.69	0.03
汉源县	7	2	13.97	12.94		1.33	0.55	0.02
石棉县	4		9.36	8.94		0.08		
天全县	3	1	8.25	8.19		0.32	0.08	0.07
芦山县	1	1	0.58	0.58		0.01		
宝兴县								

4-11 续表 1

单位：亿元

甲栏分组	资产总计	流动资产合计					固定资产 合计	固定资产 原价
		流动资产 合计	应收账款	存 货	产成品 在产品			
					产成品	在产品		
雅安市	129.37	61.79	11.5	13.82	6.78	0.73	52.12	78.03
雨城区	63.6	38.59	8.41	7.34	3.85		25.01	39.05
名山县	7.7	3.37	0.51	1.47	0.81	0.2	3.89	4.92
荥经县	15.16	6.61	1.85	1.99	0.88	0.1	6.87	10.33
汉源县	19.72	8.26	0.18	1.96	0.85	0.04	4.8	7.47
石棉县	8.24	2.79	0.33	0.69	0.25	0.24	3.9	6.99
天全县	14.65	1.98	0.12	0.36	0.13	0.15	7.56	9.15
芦山县	0.3	0.21	0.11	0.01	0.01		0.09	0.11
宝兴县								

工业

4-11 续表 2

单位：亿元

甲栏分组	资产总计			负债合计	流动负债合计		非流动负债合计	所有者权益合计
	累计折旧	本年折旧	在建工程			应付账款		
雅安市	27.88	5.01	2.26	69.85	59.47	34.73	9.21	58.34
雨城区	14.04	2.66		31.19	31.19	31.19		32.42
名山县	1.12	0.34	0.09	3.01	2.98	0.6	0.03	4.69
荥经县	4.4	0.68	0.87	9.89	6.59	0.9	3	5.26
汉源县	3.04	0.41	0.91	12.25	8.26	0.64	3.99	6.48
石棉县	3.32	0.45	0.16	4.35	2.62	0.25	1.74	3.89
天全县	1.94	0.46	0.24	9.1	7.81	1.14	0.46	5.37
芦山县	0.02	0.02		0.06	0.03	0.01		0.24
宝兴县								

4-11 续表 3

单位：亿元

甲栏分组	所有者权益合计						营业收入
	实收资本	国家资本	集体资本	法人资本	个人资本	港澳台资本	
雅安市	25.31	5.77	0.27	5.65	9.67	3.95	122.91
雨城区	7.81	3.53	0.21	2.22	1.78	0.06	51.9
名山县	3.07			0.42	0.58	2.07	6.22
荥经县	2.42		0.06	0.13	2.24		30.42
汉源县	5.76			1.17	4.59		13.95
石棉县	2.83	2.16		0.22	0.45		13.58
天全县	3.39	0.07		1.5		1.81	6.26
芦山县	0.03				0.03		0.58
宝兴县							

4-11 续表 4

单位：亿元

甲栏分组	主营业务收入	营业成本	主营业务成本	营业税金及附加	主营业务税金及附加	其他业务收入	其他业务利润	销售费用
雨城区	51.9	40.74	40.74	0.22	0.22			1.65
名山县	6.06	4.87	4.69	0.03	0.03	0.17	0.02	0.37
荥经县	30.08	27.62	27.22	0.22	0.22	0.34	0.06	0.26
汉源县	13.89	10.29	10.29	0.08	0.08	0.06	-0.04	0.45
石棉县	13.51	13	12.96	0.06	0.06	0.07	0.02	0.06
天全县	6.23	5.8	5.79	0.06	0.06	0.03		0.14
芦山县	0.58	0.56	0.56					
宝兴县								

4-11 续表 5

单位：亿元

甲栏分组	管理费用				财务费用			营业利润
	税金	差旅费	工会经费	利息收入	利息支出			
雅安市	8.01	0.11	0.34	0.05	2.12	0.05	2.2	8.2
雨城区	3.87	0.01	0.2	0.03	0.46		0.64	6.27
名山县	0.41	0.02	0.01	0.01	0.09	0.02	0.12	0.57
荥经县	1.05	0.01	0.05	0.01	0.58	0.01	0.54	0.85
汉源县	1.81	0.06	0.04		0.47	0.01	0.4	0.92
石棉县	0.44	0	0.02		0.02	0.01	0.03	0.17
天全县	0.42	0.01	0.02		0.5		0.46	-0.57
芦山县	0.01				0.01		0.01	
宝兴县								

工业

4-11 续表 6

单位：亿元

甲栏分组	资产减值损失	投资收益	补贴收入	营业外收入	营业外支出	利润总额	应交所得税
雅安市	-0.02	0.17		0.18	0.3	7.89	0.66
雨城区						6.03	
名山县				0.06	0.02	0.62	0.14
荥经县	-0.02			0.01	0.02	0.84	0.11
汉源县				0.07	0.05	0.94	0.29
石棉县		0.17		0.04	0.06	0.17	0.03
天全县					0.14	-0.7	0.09
芦山县							
宝兴县							

4-11 续表 7

单位：亿元

甲栏分组	亏损企业亏损总额	利税总额	应交税金及附加	本年应付职工薪酬	本年应交增值税	本年进项税额	本年销项税额
雅安市	1.79	14.19	7.07	9.59	5.63	10.97	16.57
雨城区		8.48	2.46	4.05	2.24	4.17	6.41
名山县		0.91	0.45	0.55	0.26	0.72	0.98
荥经县		2.46	1.74	2.26	1.41	3.55	4.96
汉源县	0.79	1.83	1.25	1.5	0.81	1.13	1.92
石棉县		0.78	0.65	0.74	0.55	0.79	1.34
天全县	0.99	-0.27	0.53	0.43	0.37	0.52	0.88
芦山县			0.01	0.06		0.09	0.09
宝兴县							

4-11 续表 8

单位：亿元

甲栏分组	土地和固定资产支出					
	土地购置	房屋和建筑物	机器设备	运输工具	其他费用	
雅安市	19.14	0.92	12.91	5.07	0.09	0.15
雨城区	15.55	0.68	12.28	2.59		0.01
名山县	0.38	0.06	0.02	0.29		0.01
荥经县	0.88	0.18	0.13	0.52	0.02	0.04
汉源县	0.84		0.09	0.73	0.02	0.01
石棉县	1.4		0.4	0.94	0.05	0.02
天全县	0.09			0.01	0.01	0.07
芦山县						
宝兴县						

4-11 续表 9

单位：亿元

甲栏分组	总资产贡献率 (%)				
	资产负债率 (%)	流动资产周转率 (次/年)	成本费用利润率 (%)	产品销售率 (%)	
雅安市	12.63	53.99	1.99	6.8	97.77
雨城区	14.34	49.03	1.34	12.91	100.4
名山县	13.08	39.13	1.85	10.73	92.6
荥经县	19.73	65.27	4.6	2.83	97.14
汉源县	11.26	62.09	1.69	7.21	92.68
石棉县	9.79	52.82	4.87	1.25	95.53
天全县	1.28	62.09	3.16	-10.22	99.21
芦山县	3.28	19.83	2.84	-0.43	99.97
宝兴县					

4—12 工业企业能源购进、消费与库存情况

能源名称	计量单位	企业单位数 (个)	年初库存量	1 至本月购进量	
				实物量	金额 (千元)
原煤	吨	115	51183.70	1575893.33	910032.17
其中: 1.无烟煤	吨	27	3223.07	185097.90	102581.88
2.炼焦烟煤	吨	1		3229.00	2868.00
3.一般烟煤	吨	87	47960.63	1387566.43	804582.29
4.褐煤	吨				
洗精煤	吨	10	15810.00	146412.66	168110.32
其它洗煤	吨				
煤制品	吨	1		120.00	84.00
焦炭	吨	24	7494.00	184974.06	275753.10
其它焦化产品	吨				
焦炉煤气	万立方米				
高炉煤气	万立方米				
转炉煤气	万立方米				
发生炉煤气	万立方米				
天然气 (气态)	万立方米	10		926.13	18790.93
液化天然气 (液态)	吨				
煤层气 (煤田)	万立方米				
原油	吨				
汽油	吨	45	0.50	1567.22	10904.90
煤油	吨	5	0.42	136.51	1522.39
柴油	吨	52	83.69	3438.05	25326.46
石油焦	吨	5	227.85	22726.06	60312.00
石油沥青	吨				
其它石油制品	吨				
热力	百万千焦				
电力	万千瓦时	327		728943.29	2641841.13
煤矸石用于燃料	吨	1		13970.00	3351.90
城市垃圾用于燃料	吨				
生物质废料用于燃料	吨				
余热余压	百万千焦				
其它工业废料用于燃料	吨				
其他燃料	吨标准煤				
能源合计	吨标准煤	327			

合计	1 至本月消费量				年末库存量
	1. 工业生产消费	用于原材料	2. 非工业生产消费	合计中：运输工具消费	
1556373.83	1550107.32	457762.23	6266.51		75327.81
188503.32	184468.72	18484.72	4034.60		3441.25
3229.00	3229.00	3229.00			
1364641.51	1362409.60	436048.51	2231.91		71886.56
110649.34	110649.34	95669.84			51573.32
120.00			120.00		
181346.28	181346.28	160551.43			10504.78
926.13	925.81	56.46	0.32		
1567.12	916.94		650.18	587.14	0.60
135.68	135.68				1.25
3472.64	2406.88	88.00	1065.76	162.80	49.10
22384.50	22384.50	16201.00			566.41
732927.91	732716.86		211.05		
13970.00	13970.00	13970.00			
2341442.78	2333459.00		7983.75		

4—13 工业企业能源购进、消费与库存情况(分品种能源消费量合计)

指 标	本月					
	原煤(吨)	无烟煤(吨)	炼焦烟煤(吨)	一般烟煤(吨)	洗精煤(吨)	煤制品(吨)
全部工业企业	1556373.83	188503.32	3229.00	1364641.51	110649.34	120.00
一、按工业行业门类分						
(一)轻工业	197369.31			197369.31	209.00	
(二)重工业	1359004.52	188503.32	3229.00	1167272.20	110440.34	120.00
(三)采矿业	481995.60	161162.60		320833.00		120.00
06.煤炭开采和洗选业	481985.60	161152.60		320833.00		120.00
10.非金属矿采选业	10.00	10.00				
(四)制造业	1074377.23	27340.72	3229.00	1043807.51	110649.34	
13.农副食品加工业	1242.00			1242.00		
14.食品制造业	10188.11			10188.11		
15.饮料制造业	14778.20			14778.20	209.00	
22.造纸及纸制品业	171161.00			171161.00		
26.化学原料及化学制品制造业	200981.78			200981.78	19279.84	
27.医药制造业						
28.化学纤维制造业						
29.橡胶制品业	386.00			386.00		
30.塑料制品业						
31.非金属矿物制品业	383638.86	7007.00		376631.86	70130.00	
32.黑色金属冶炼及压延加工业	218422.00	3608.00	3229.00	211585.00	15980.50	
33.有色金属冶炼及压延加工业	43733.72	16725.72		27008.00	5050.00	
34.金属制品业						
35.通用设备制造业	2235.00			2235.00		
36.专用设备制造业	27465.00			27465.00		
37.交通运输设备制造业	145.56			145.56		
二、分部门						
全国总计	1556373.83	188503.32	3229.00	1364641.51	110649.34	120.00
煤炭	481985.60	161152.60		320833.00		120.00
石油石化						
冶金	218422.00	3608.00	3229.00	211585.00	15980.50	
有色	43733.72	16725.72		27008.00	5050.00	
建材	380666.86	7017.00		373649.86	70130.00	

本月							
焦炭(吨)	天然气(气态) (万立方米)	汽油(吨)	煤油(吨)	柴油(吨)	石油焦(吨)	电力(万千瓦时)	煤矸石用于 燃料(吨)
181346.28	926.13	1567.12	135.68	3472.64	22384.50	732927.91	13970.00
	259.17	39.04		144.02		32945.32	
181346.28	666.96	1528.08	135.68	3328.62	22384.50	699982.59	13970.00
		295.76	5.00	2009.32		24239.61	
		107.56		1055.57		7950.28	
		159.40		503.40		5415.80	
181346.28	926.13	433.65	130.68	834.69	22384.50	693197.41	13970.00
						334.68	
						3200.27	
	36.30	6.35		21.50		2260.00	
				50.00		12089.00	
10929.28	0.00	121.10				120976.47	
	218.77	32.69		72.52		558.07	
						2019.39	
						970.58	
	165.00	48.89		173.78	7440.50	80136.78	13970.00
160888.00	35.00	20.90			13144.00	241847.40	
2670.00				38.42	1800.00	102893.11	
						476.00	
	25.08					4033.83	
6859.00		20.43	5.34	53.29		12353.45	
	123.18	166.79	125.34	322.18		9517.57	
181346.28	926.13	1567.12	135.68	3472.64	22384.50	732927.91	13970.00
0.00	0.00	107.56	0.00	1055.57	0.00	7950.28	
0.00	0.00	0.00	0.00	0.00	0.00	0.00	
160888.00	200.00	29.90	0.00	31.00	20584.50	251710.63	
2670.00	0.00	19.80	5.00	457.77	1800.00	109321.64	
0.00	0.00	184.29	0.00	677.18	0.00	47751.35	13970.00

工 业

4-13 续表 1

指 标	本月					
	原煤(吨)	无烟煤(吨)	炼焦烟煤(吨)	一般烟煤(吨)	洗精煤(吨)	煤制品(吨)
化工	201367.78			201367.78	19279.84	
轻工	197369.31			197369.31	209.00	
机械	29845.56			29845.56		
电子						
电力	1.00			1.00		
其他	2982.00			2982.00		
三、特殊分组						
东部地区						
中部地区						
西部地区	1556373.83	188503.32	3229.00	1364641.51	110649.34	120.00
东北三省总计						
高耗能行业	846777.36	27340.72	3229.00	816207.64	110440.34	
千家重点耗能企业						
四、分能源消费量(吨标准煤)						
5000吨以下	492492.34	164770.60		327721.74	878.00	120.00
5000吨以上	1063881.49	23732.72	3229.00	1036919.77	109771.34	
1万以上	797527.61	16384.72	3229.00	777913.89	109121.34	
5万以上	496523.63			496523.63	70130.00	
10万以上	132890.00			132890.00		
15万以上						
五、分地区						
全国	1556373.83	188503.32	3229.00	1364641.51	110649.34	120.00
四川	1556373.83	188503.32	3229.00	1364641.51	110649.34	120.00
六、按企业登记注册类型分						
国有企业	1.00			1.00		
集体企业	400.00	400.00				
股份合作企业	11875.11	1849.00		10026.11	70130.00	
股份制企业	1123417.72	183822.32	3229.00	936366.40	40519.34	120.00
外商及港澳台商投资企业	132922.00			132922.00		
其他经济类型企业	287758.00	2432.00		285326.00		

本月							
焦炭(吨)	天然气(气态) (万立方米)	汽油(吨)	煤油(吨)	柴油(吨)	石油焦(吨)	电力(万千瓦时)	煤矸石用于 燃料(吨)
10929.28		121.10				122995.86	
	36.30	6.35		71.50		20883.43	
6859.00	152.36	201.72	130.68	393.47		26515.85	
	318.70					81320.00	
		835.91		628.63		15486.30	
		27.80		85.00		36442.10	
181346.28	926.13	1567.12	135.68	3472.64	22384.50	732927.91	13970.00
174487.28	200.00	1026.80		840.83	22384.50	561340.06	13970.00
1283.00	484.25	1384.77	51.54	3134.06	1198.00	151679.94	
180063.28	441.88	182.35	84.14	338.58	21186.50	581247.97	13970.00
157750.43	318.70	36.80	0.80	128.59	16201.00	498742.13	
33539.00	31.70			50.00		124408.90	
				50.00		7807.00	
181346.28	926.13	1567.12	135.68	3472.64	22384.50	732927.91	13970.00
181346.28	926.13	1567.12	135.68	3472.64	22384.50	732927.91	13970.00
		70.86	42.00	77.11		8646.52	
						60.82	
						10087.37	
152074.28	647.28	1380.62	93.68	2647.61	22384.50	620681.44	13970.00
	218.77	74.69		242.52		23479.34	
29272.00	60.08	40.95		505.40		69972.42	

工 业

4-13 续表 2

指 标	上月					
	原煤(吨)	无烟煤(吨)	炼焦烟煤 (吨)	一般烟煤 (吨)	洗精煤(吨)	煤制品(吨)
全部工业企业	1442643.67	167074.98	2516.00	1273052.69	107986.50	110.00
一、按工业行业门类分						
(一)轻工业	193230.81			193230.81	209.00	
(二)重工业	1249412.86	167074.98	2516.00	1079821.88	107777.50	110.00
(三)采矿业	438904.20	141510.80		297393.40		110.00
06.煤炭开采和洗选业	438894.20	141500.80		297393.40		110.00
10.非金属矿采选业	10.00	10.00				
(四)制造业	1003738.47	25564.18	2516.00	975658.29	107986.50	
13.农副食品加工业	1222.00			1222.00		
14.食品制造业	9311.11			9311.11		
15.饮料制造业	14242.70			14242.70	209.00	
22.造纸及纸制品业	168455.00			168455.00		
26.化学原料及化学制品制造业	187766.63			187766.63	17486.00	
27.医药制造业						
28.化学纤维制造业						
29.橡胶制品业	353.00			353.00		
30.塑料制品业						
31.非金属矿物制品业	348279.29	7007.00		341272.29	70130.00	
32.黑色金属冶炼及压延加工业	204421.00	3608.00	2516.00	198297.00	15411.50	
33.有色金属冶炼及压延加工业	41357.18	14949.18		26408.00	4750.00	
34.金属制品业						
35.通用设备制造业	2025.00			2025.00		
36.专用设备制造业	26180.00			26180.00		
37.交通运输设备制造业	125.56			125.56		
二、分部门						
全国总计	1442643.67	167074.98	2516.00	1273052.69	107986.50	110.00
煤炭	438894.20	141500.80		297393.40		110.00
石油石化						
冶金	204421.00	3608.00	2516.00	198297.00	15411.50	
有色	41357.18	14949.18		26408.00	4750.00	
建材	345307.29	7017.00		338290.29	70130.00	

上月								本月比上月增长	
焦炭(吨)	天然气(气态) (万立方米)	汽油(吨)	煤油(吨)	柴油(吨)	石油焦(吨)	电力(万千瓦时)	煤矸石用于 燃料(吨)	原煤(吨)	电力(万千瓦 瓦时)
163036.26	862.44	1436.88	123.85	3087.59	21074.70	668901.67	13970.00	7.88	9.57
	233.57	33.48	0.00	112.41		30337.24		2.14	8.60
163036.26	628.87	1403.40	123.85	2975.18	21074.70	638564.43	13970.00	8.77	9.62
		247.34	5.00	1772.39		21493.48		9.82	12.78
		81.54		931.69		7061.22		9.82	12.59
		141.30		454.50		4622.30		0.00	17.17
163036.26	862.44	405.84	118.85	743.02	21074.70	633208.71	13970.00	7.04	9.47
						273.18		1.64	22.51
						2956.89		9.42	8.23
	34.90	5.85		19.70		2059.30		3.76	9.75
				50.00		11553.00		1.61	4.64
9678.26		110.45				114042.41		7.04	6.08
	195.27	27.63		42.71		485.47		-100.00	14.95
								-100.00	-100.00
						1713.79		9.35	17.83
						865.43		-100.00	12.15
	155.00	46.24		143.32	7232.70	73908.72	13970.00	10.15	8.43
144237.00	35.00	20.90			12042.00	219499.93		6.85	10.18
2262.00				36.70	1800.00	94930.76		5.75	8.39
						445.00		-100.00	6.97
	21.19					3648.60		10.37	10.56
6859.00		20.43	5.34	53.29		11842.36		4.91	4.32
	123.18	157.84	113.51	306.30		7837.62		15.93	21.43
163036.26	862.44	1436.88	123.85	3087.59	21074.70	668901.67	13970.00	7.88	9.57
		81.54		931.69		7061.22		9.82	12.59
								-100.00	-100.00
144237.00	190.00	28.90		29.00	19274.70	227808.01		6.85	10.49
2262.00		16.50	5.00	393.90	1800.00	100605.92		5.75	8.66
		163.54		597.82		44280.74	13970.00	10.24	7.84

工 业

4-13 续表 3

指 标	上月					
	原煤(吨)	无烟煤(吨)	炼焦烟煤 (吨)	一般烟煤 (吨)	洗精煤(吨)	煤制品(吨)
化工	188119.63			188119.63	17486.00	
轻工	193230.81			193230.81	209.00	
机械	28330.56			28330.56		
电子	0.00					
电力	1.00			1.00		
其他	2982.00			2982.00		
三、特殊分组						
东部地区						
中部地区						
西部地区	1442643.67	167074.98	2516.00	1273052.69	107986.50	110.00
东北三省总计						
高耗能行业	781825.10	25564.18	2516.00	753744.92	107777.50	
千家重点耗能企业						
四、分能源消费量(吨标准煤)						
5000吨以下	452519.99	145118.80		307401.19	689.00	110.00
5000吨以上	990123.68	21956.18	2516.00	965651.50	107297.50	
1万以上	742756.80	14697.18	2516.00	725543.62	106647.50	
5万以上	458228.20			458228.20	70130.00	
10万以上	132890.00			132890.00		
15万以上						
五、分地区						
全国	1442643.67	167074.98	2516.00	1273052.69	107986.50	110.00
四川	1442643.67	167074.98	2516.00	1273052.69	107986.50	110.00
六、按企业登记注册类型分						
国有企业	1.00			1.00		
集体企业	360.00	360.00		0.00		
股份合作企业	11010.11	1849.00		9161.11	70130.00	
股份制企业	1030586.28	162740.98	2516.00	865329.30	37856.50	110.00
外商及港澳台商投资企业	132920.00			132920.00		
其他经济类型企业	267766.28	2125.00		265641.28		

上月								本月比上月增长	
焦炭(吨)	天然气(气态) (万立方米)	汽油(吨)	煤油(吨)	柴油(吨)	石油焦(吨)	电力(万千瓦时)	煤矸石用于 燃料(吨)	原煤(吨)	电力(万千瓦时)
9678.26		110.45				115756.20		7.04	6.25
	34.90	5.85		69.70		19609.70		2.14	6.50
6859.00	147.77	192.77	118.85	373.59		23873.58		5.35	11.07
	294.50					70766.00		-100.00	14.91
		782.20		572.18		14195.14			9.10
		27.50		77.00		33774.19			7.90
								-100.00	-100.00
								-100.00	-100.00
163036.26	862.44	1436.88	123.85	3087.59	21074.70	668901.67	13970.00	7.88	9.57
								-100.00	-100.00
156177.26	190.00	959.79		752.20	21074.70	516576.96	13970.00	8.31	8.67
								-100.00	-100.00
1139.00	444.76	1257.69	39.71	2755.98	860.00	137024.08		8.83	10.70
161897.26	417.68	179.19	84.14	331.61	20214.70	531877.59	13970.00	7.45	9.28
140786.56	294.50	36.80	0.80	126.89	15437.00	456595.85		7.37	9.23
27595.00	29.50			50.00		111795.70		8.36	11.28
						7807.00			
								-100.00	-100.00
163036.26	862.44	1436.88	123.85	3087.59	21074.70	668901.67	13970.00	7.88	9.57
163036.26	862.44	1436.88	123.85	3087.59	21074.70	668901.67	13970.00	7.88	9.57
		64.85	30.17	60.96		7952.20			8.73
						54.78		11.11	11.03
						9871.99		7.86	2.18
137161.26	610.98	1267.26	93.68	2383.32	21074.70	563132.78	13970.00	9.01	10.22
	195.27	65.63		204.71		23163.08			1.37
25875.00	56.19	39.14		438.60		64726.84		7.47	8.10

4—14 分产品分行业

行业名称	原煤(吨)	#无烟煤(吨)	炼焦烟煤(吨)	一般烟煤(吨)
总计	1556373.83	188503.32	3229.00	1364641.51
采矿业	481995.60	161162.60		320833.00
煤炭开采和洗选业	481985.60	161152.60		320833.00
烟煤和无烟煤的开采洗选	481985.60	161152.60		320833.00
黑色金属矿采选业				
铁矿采选				
其他黑色金属矿采选				
有色金属矿采选业				
常用有色金属矿采选				
铜矿采选				
铅锌矿采选				
非金属矿采选业				
土砂石开采				
石灰石、石膏开采				
建筑装饰用石开采				
其他采矿业				
制造业	1074377.23	27340.72	3229.00	1043807.51
农副食品加工业	1242.00			1242.00
谷物磨制				
饲料加工	1012.00			1012.00
屠宰及肉类加工	230.00			230.00
畜禽屠宰				
肉制品及副产品加工	230.00			230.00
食品制造业	10188.11			10188.11
液体乳及乳制品制造	230.00			230.00
调味品、发酵制品制造	32.00			32.00
味精制造				
酱油、食醋及类似制品的制造				
其他调味品、发酵制品制造	32.00			32.00
其他食品制造	9926.11			9926.11
营养、保健食品制造				
冷冻饮品及食用冰制造				

能源消费(大中小类)

洗精煤(吨)	焦炭(吨)	汽油(吨)	煤油(吨)	柴油(吨)	石油焦(吨)	电力(万千瓦时)
110649.34	181346.28	1567.12	135.68	3472.64	22384.50	732927.91
		295.76	5.00	2009.32		24239.61
		107.56		1055.57		7950.28
		107.56		1055.57		7950.28
		9.00		31.00		57.00
		9.00		31.00		57.00
		19.80	5.00	419.35		6428.53
		19.80	5.00	419.35		6428.53
		19.80	5.00	419.35		6428.53
		159.40		503.40		5415.80
		159.40		503.40		5415.80
		159.40		503.40		5415.80
						4388.00
110649.34	181346.28	433.65	130.68	834.69	22384.50	693197.41
						334.68
						67.03
						47.10
						220.55
						220.55
						3200.27
						548.00
						200.00
						200.00
						2452.27

工 业

4-14 续表 1

行业名称	原煤(吨)	一般烟煤 (吨)	洗精煤 (吨)	焦炭(吨)	汽油(吨)	柴油(吨)	电力(万千瓦时)
盐加工							
食品及饲料添加剂制造	9926.11	9926.11					2452.27
其他未列明的食品制造							
饮料制造业	14778.20	14778.20	209.00		6.35	21.50	2260.00
酒精制造							
酒的制造	135.70	135.70					20.50
白酒制造	135.70	135.70					20.50
软饮料制造	2480.00	2480.00					285.00
碳酸饮料制造							
瓶(罐)装饮用水制造							
果菜汁及果菜汁饮料制造	2480.00	2480.00					285.00
含乳饮料和植物蛋白饮料制造							
固体饮料制造							
茶饮料及其他软饮料制造							
精制茶加工	12162.50	12162.50	209.00		6.35	21.50	1954.50
造纸及纸制品业	171161.00	171161.00				50.00	12089.00
纸浆制造	132890.00	132890.00				50.00	7807.00
造纸	38271.00	38271.00					3340.00
机制纸及纸板制造	38271.00	38271.00					3340.00
手工纸制造							
加工纸制造							
纸制品制造							942.00
纸和纸板容器的制造							942.00
其他纸制品制造							
化学原料及化学制品制造业	200981.78	200981.78	19279.84	10929.28	121.10		120976.47
基础化学原料制造	188106.78	188106.78	19279.84	10929.28	81.00		100753.22
无机酸制造							1077.00
无机碱制造	115474.63	115474.63	1380.00				1488.20
无机盐制造	55340.15	55340.15	17899.84	6961.43	72.50		27907.22
有机化学原料制造							
其他基础化学原料制造	17292.00	17292.00	0.00	3967.85	8.50		70280.80
肥料制造							

4-14 续表 2

行业名称	原煤(吨)	#无烟煤(吨)	一般烟煤(吨)	洗精煤(吨)
合成材料制造	2360.00		2360.00	
初级形态的塑料及合成树脂制造				
合成橡胶制造				
合成纤维单(聚合)体的制造				
其他合成材料制造	2360.00		2360.00	
专用化学产品制造	10515.00		10515.00	
化学试剂和助剂制造				
专项化学用品制造				
林产化学产品制造				
炸药及火工产品制造	10515.00		10515.00	
橡胶制品业	386.00		386.00	
轮胎制造	386.00		386.00	
车辆、飞机及工程机械轮胎制造				
力车胎制造				
轮胎翻新加工	386.00		386.00	
橡胶板、管、带的制造				
橡胶零件制造				
再生橡胶制造				
日用及医用橡胶制品制造				
橡胶靴鞋制造				
其他橡胶制品制造				
塑料制品业				
塑料薄膜制造				
塑料板、管、型材的制造				
塑料丝、绳及编织品的制造				
泡沫塑料制造				
非金属矿物制品业	383638.86	7007.00	376631.86	70130.00
水泥、石灰和石膏的制造	359037.00	7007.00	352030.00	70130.00
水泥制造	359037.00	7007.00	352030.00	70130.00
石灰和石膏制造				
水泥及石膏制品制造	3130.00		3130.00	
水泥制品制造	3130.00		3130.00	

工 业

4-14 续表 3

行业名称	汽油(吨)	柴油(吨)	石油焦(吨)	电力(万千瓦时)
合成材料制造				1363.00
初级形态的塑料及合成树脂制造				
合成橡胶制造				
合成纤维单(聚合)体的制造				
其他合成材料制造				1363.00
专用化学产品制造	40.10			18860.25
化学试剂和助剂制造				
专项化学用品制造				
林产化学产品制造				
炸药及火工产品制造	40.10			318.00
橡胶制品业				2019.39
轮胎制造				1485.39
车辆、飞机及工程机械轮胎制造				
力车胎制造				
轮胎翻新加工				1485.39
橡胶板、管、带的制造				
橡胶零件制造				
再生橡胶制造				534.00
日用及医用橡胶制品制造				
橡胶靴鞋制造				
其他橡胶制品制造				
塑料制品业				970.58
塑料薄膜制造				700.58
塑料板、管、型材的制造				
塑料丝、绳及编织品的制造				270.00
泡沫塑料制造				
非金属矿物制品业	48.89	173.78	7440.50	80136.78
水泥、石灰和石膏的制造				36242.70
水泥制造				36242.70
石灰和石膏制造				
水泥及石膏制品制造				864.00
水泥制品制造				864.00

4-14 续表 4

行业名称	原煤(吨)	#无烟煤(吨)	炼焦烟煤(吨)	一般烟煤(吨)	洗精煤(吨)
砖瓦、石材及其他建筑材料制造	16866.00			16866.00	
粘土砖瓦及建筑砌块制造	16866.00			16866.00	
建筑陶瓷制品制造					
@ 建筑用石加工					
防水建筑材料制造					
隔热和隔音材料制造					
其他建筑材料制造					
玻璃及玻璃制品制造					
耐火材料制品制造	1623.86			1623.86	
石棉制品制造					
云母制品制造	1623.86			1623.86	
耐火陶瓷制品及其他耐火材料制造					
石墨及其他非金属矿物制品制造	2982.00			2982.00	
石墨及碳素制品制造					
其他非金属矿物制品制造	2982.00			2982.00	
黑色金属冶炼及压延加工业	218422.00	3608.00	3229.00	211585.00	15980.50
炼铁					
炼钢					
钢压延加工	1105.00			1105.00	
铁合金冶炼	217317.00	3608.00	3229.00	210480.00	15980.50
有色金属冶炼及压延加工业	43733.72	16725.72		27008.00	5050.00
常用有色金属冶炼	43733.72	16725.72		27008.00	
铜冶炼					
铅锌冶炼	43733.72	16725.72		27008.00	
稀有稀土金属冶炼					5050.00
钨钼冶炼					
稀土金属冶炼					
其他稀有金属冶炼					5050.00
有色金属合金制造					
有色金属压延加工					
常用有色金属压延加工					
贵金属压延加工					

工 业

4-14 续表 5

行业名称	焦炭(吨)	汽油(吨)	柴油(吨)	石油焦(吨)	电力(万千瓦时)
砖瓦、石材及其他建筑材料制造		16.00	170.00		4873.57
粘土砖瓦及建筑砌块制造			20.00		4066.55
建筑陶瓷制品制造					
@ 建筑用石加工		16.00			152.00
防水建筑材料制造					
隔热和隔音材料制造					
其他建筑材料制造			150.00		655.02
玻璃及玻璃制品制造					
耐火材料制品制造		8.89	3.78		355.28
石棉制品制造					
云母制品制造		8.89	3.78		355.28
耐火陶瓷制品及其他耐火材料制造					
石墨及其他非金属矿物制品制造		24.00		7440.50	37801.23
石墨及碳素制品制造				7440.50	9806.23
其他非金属矿物制品制造		24.00			27995.00
黑色金属冶炼及压延加工业	160888.00	20.90		13144.00	241847.40
炼铁	7394.00				318.60
炼钢					1528.80
钢压延加工					715.00
铁合金冶炼	153494.00	20.90		13144.00	239285.00
有色金属冶炼及压延加工业	2670.00		38.42	1800.00	102893.11
常用有色金属冶炼	2670.00		38.42		72035.09
铜冶炼					
铅锌冶炼	2670.00		38.42		57974.09
稀有稀土金属冶炼				1800.00	17747.02
钨钼冶炼					
稀土金属冶炼					
其他稀有金属冶炼				1800.00	17747.02
有色金属合金制造					
有色金属压延加工					13111.00
常用有色金属压延加工					13111.00
贵金属压延加工					

4-14 续表 6

行业名称	原煤(吨)	一般烟煤(吨)	焦炭(吨)
稀有稀土金属压延加工			
金属制品业			
其他金属制品制造			
铸币及贵金属制实验室用品制造			
其他未列明的金属制品制造			
通用设备制造业	2235.00	2235.00	
轴承、齿轮、传动和驱动部件的制造	2235.00	2235.00	
轴承制造			
齿轮、传动和驱动部件制造	2235.00	2235.00	
烘炉、熔炉及电炉制造			
金属铸、锻加工			
钢铁铸件制造			
锻件及粉末冶金制品制造			
专用设备制造业	27465.00	27465.00	6859.00
矿山、冶金、建筑专用设备制造			
采矿、采石设备制造			
石油钻采专用设备制造			
建筑工程用机械制造			
建筑材料生产专用机械制造			
冶金专用设备制造			
化工、木材、非金属加工专用设备	25945.00	25945.00	6859.00
其他非金属加工专用设备制造	25945.00	25945.00	6859.00
食品、饮料、烟草及饲料生产专用设备制造	1520.00	1520.00	
食品、饮料、烟草工业专用设备制造			
农副食品加工专用设备制造	1520.00	1520.00	
交通运输设备制造业	145.56	145.56	
汽车制造	144.56	144.56	
汽车整车制造			
改装汽车制造			
电车制造			
汽车车身、挂车的制造			
@ 汽车零部件及配件制造	127.56	127.56	

工 业

4-14 续表 7

行业名称	汽油(吨)	煤油(吨)	柴油(吨)	电力(万千瓦时)
稀有稀土金属压延加工				
金属制品业				476.00
其他金属制品制造				476.00
铸币及贵金属制实验室用品制造				
其他未列明的金属制品制造				476.00
通用设备制造业				4033.83
轴承、齿轮、传动和驱动部件的制造				3579.39
轴承制造				
齿轮、传动和驱动部件制造				3579.39
烘炉、熔炉及电炉制造				
金属铸、锻加工				454.44
钢铁铸件制造				454.44
锻件及粉末冶金制品制造				
专用设备制造业	20.43	5.34	53.29	12353.45
矿山、冶金、建筑专用设备制造				273.88
采矿、采石设备制造				
石油钻采专用设备制造				273.88
建筑工程用机械制造				
建筑材料生产专用机械制造				
冶金专用设备制造				
化工、木材、非金属加工专用设备	18.30	0.80	49.42	8626.00
其他非金属加工专用设备制造	18.30	0.80	49.42	8626.00
食品、饮料、烟草及饲料生产专用设备制造	2.13	4.54	3.87	345.60
食品、饮料、烟草工业专用设备制造				
农副食品加工专用设备制造	2.13	4.54	3.87	345.60
交通运输设备制造业	166.79	125.34	322.18	9517.57
汽车制造	120.79	83.34	272.18	8988.57
汽车整车制造				
改装汽车制造				336.50
电车制造				
汽车车身、挂车的制造				
@ 汽车零部件及配件制造	55.79	83.34	207.18	8360.17

4-14 续表 8

行业名称	原煤(吨)	一般烟煤(吨)	汽油(吨)	煤油(吨)	柴油(吨)	电力(万千瓦时)
汽车修理	17.00	17.00	65.00		65.00	291.90
航空航天器制造	1.00	1.00	46.00	42.00	50.00	529.00
飞机制造及修理	1.00	1.00	46.00	42.00	50.00	529.00
电气机械及器材制造业			14.50		18.00	129.00
其他电气机械及器材制造			14.50		18.00	129.00
车辆专用照明及电气信号设备装置						
其他未列明的电气机械制造			14.50		18.00	129.00
通信设备、计算机及其他电子设备						81320.00
@ 电子元件制造						9776.00
电子元件及组件制造						9776.00
其他电子设备制造						71544.00
仪器仪表及文化、办公用机械制造						482.00
文化、办公用机械制造						482.00
照相机及器材制造						482.00
工艺品及其他制造业						1910.00
工艺美术品制造						1910.00
珠宝首饰及有关物品的制造						1910.00
电力、燃气及水的生产和供应业	1.00	1.00	837.71		628.63	15490.89
电力、热力的生产和供应业	1.00	1.00	835.91		628.63	15486.30
电力生产			198.59		10.00	10411.76
火力发电						
水力发电			198.59		10.00	10411.76
核力发电						
其他能源发电						
电力供应	1.00	1.00	637.32		618.63	5074.54
热力生产和供应						
燃气生产和供应业			1.80			4.59

4—15 分行业能源消费量(大中小类)

行业名称	企业数	上期综合能源消费量 (吨标准煤)	上期工业总产值(万元)	上期产值单耗(吨标准煤/万元)	本期综合能源消费量 (吨标准煤)	本期工业总产值(万元)	本期产值单耗(吨标准煤/万元)
总计	327	1601124.02	3195809.06	0.50	1882275.29	4446760.42	0.42
采矿业	62	43068.89	319720.69	0.13	53134.62	474602.80	0.11
煤炭开采和洗选业	43	26327.98	177854.69	0.15	31742.97	261561.70	0.12
烟煤和无烟煤的开采洗选	43	26327.98	177854.69	0.15	31742.97	261561.70	0.12
黑色金属矿采选业	1	121.73	3974.40	0.03	115.22	8794.30	0.01
铁矿采选	1	121.73	3974.40	0.03	115.22	8794.30	0.01
其他黑色金属矿采选							
有色金属矿采选业	7	8560.10	75180.50	0.11	8519.06	82108.90	0.10
常用有色金属矿采选	7	8560.10	75180.50	0.11	8519.06	82108.90	0.10
铜矿采选							
铅锌矿采选	7	8560.10	75180.50	0.11	8519.06	82108.90	0.10
非金属矿采选业	10	4846.47	56802.80	0.09	7364.52	106901.20	0.07
土砂石开采	10	4846.47	56802.80	0.09	7364.52	106901.20	0.07
石灰石、石膏开采							
建筑装饰用石开采	10	4846.47	56802.80	0.09	7364.52	106901.20	0.07
耐火土石开采							
其他采矿业	1	3212.61	5908.30	0.54	5392.85	15236.70	0.35
制造业	218	1544153.20	2134874.17	0.72	1808202.57	2792470.70	0.65
农副食品加工业	3	1335.28	15754.20	0.08	1297.75	15882.40	0.08
谷物磨制	1	79.77	2553.90	0.03	82.38	2666.10	0.03
饲料加工	1	609.82	4030.30	0.15	780.02	4630.50	0.17
屠宰及肉类加工	1	645.69	9170.00	0.07	435.35	8585.80	0.05
畜禽屠宰							
肉制品及副产品加工	1	645.69	9170.00	0.07	435.35	8585.80	0.05
食品制造业	4	13630.92	52480.90	0.26	11210.50	63744.30	0.18
液体乳及乳制品制造	1	850.43	13137.00	0.06	837.78	12697.50	0.07
调味品、发酵制品制造	2	261.74	21769.00	0.01	268.66	26124.30	0.01
其他调味品、发酵制品制造	2	261.74	21769.00	0.01	268.66	26124.30	0.01
其他食品制造	1	12518.75	17574.90	0.71	10104.06	24922.50	0.41
食品及饲料添加剂制造	1	12518.75	17574.90	0.71	10104.06	24922.50	0.41
其他未列明的食品制造							
饮料制造业	23	13632.65	159355.51	0.09	13922.08	192604.17	0.07
酒精制造							
酒的制造	1	103.75	2538.50	0.04	104.68	2627.30	0.04

4-15 表 1

行业名称	企业数	上期综合能源消费量 (吨标准煤)	上期工业总产值(万元)	上期产值单耗(吨标准煤/万元)	本期综合能源消费量 (吨标准煤)	本期工业总产值(万元)	本期产值单耗(吨标准煤/万元)
白酒制造	1	103.75	2538.50	0.04	104.68	2627.30	0.04
软饮料制造	1	1126.85	4261.74	0.26	2121.73	4713.20	0.45
果菜汁及果菜汁饮料制造	1	1126.85	4261.74	0.26	2121.73	4713.20	0.45
精制茶加工	21	12402.05	152555.27	0.08	11695.67	185263.67	0.06
纺织业	18	9784.44	65341.50	0.15	14711.63	119612.70	0.12
棉、化纤纺织及印染精加工	11	5846.60	34697.50	0.17	8964.46	72319.20	0.12
棉、化纤纺织加工	11	5846.60	34697.50	0.17	8964.46	72319.20	0.12
棉、化纤印染精加工							
毛纺织和染整精加工	3	683.45	9453.50	0.07	1532.93	17316.50	0.09
毛条加工	1	17.33	5587.00		58.13	9970.70	0.01
毛纺织	2	666.12	3866.50	0.17	1474.80	7345.80	0.20
针织品、编织品及其制品制造	4	3254.39	21190.50	0.15	4214.24	29977.00	0.14
棉、化纤针织品及编织品制造	4	3254.39	21190.50	0.15	4214.24	29977.00	0.14
皮革、毛皮、羽毛(绒)及其制品业	1	66.98	5006.10	0.01	135.68	7241.80	0.02
皮革鞣制加工							
皮革制品制造	1	66.98	5006.10	0.01	135.68	7241.80	0.02
皮鞋制造	1	66.98	5006.10	0.01	135.68	7241.80	0.02
木材加工及木、竹、藤、棕、草制 @ 锯材、木片加工	3	3997.35	31661.80	0.13	4397.99	40027.50	0.11
锯材加工							
木片加工							
人造板制造	2	3777.95	18505.20	0.20	4056.21	25974.80	0.16
胶合板制造							
纤维板制造	1	2802.12	13199.20	0.21	3103.23	14436.60	0.21
刨花板制造	1	951.25	5110.00	0.19	952.98	11538.20	0.08
其他人造板、材制造			196.00	0.13			
木制品制造	1	219.40	13156.60	0.02	341.78	14052.70	0.02
建筑用木料及木材组件加工	1	219.40	13156.60	0.02	341.78	14052.70	0.02
造纸及纸制品业	5	146340.89	53098.90	2.76	137189.83	56020.05	2.45
纸浆制造	1	120934.74	29605.70	4.08	104590.99	21687.85	4.82
造纸	3	24206.65	21436.70	1.13	31441.84	31195.50	1.01
机制纸及纸板制造	3	24206.65	21436.70	1.13	31441.84	31195.50	1.01
手工纸制造							
加工纸制造							

工 业

4-15 续表 2

行业名称	企业数	上期综合能源消费量 (吨标准煤)	上期工业总产值(万元)	上期产值单耗(吨标准煤/万元)	本期综合能源消费量 (吨标准煤)	本期工业总产值(万元)	本期产值单耗(吨标准煤/万元)
纸制品制造	1	1199.50	2056.50	0.58	1157.00	3136.70	0.37
纸和纸板容器的制造	1	1199.50	2056.50	0.58	1157.00	3136.70	0.37
化学原料及化学制品制造业	32	383551.70	297341.40	1.29	320189.09	403589.30	0.79
基础化学原料制造	28	351493.36	220118.90	1.60	286138.10	280729.40	1.02
无机酸制造	3	2980.74	17607.80	0.17	1323.63	13112.90	0.10
无机碱制造	3	87556.09	20021.80	4.37	85554.53	23279.90	3.68
无机盐制造	17	168158.36	103346.10	1.63	96678.80	111315.50	0.87
有机化学原料制造							
其他基础化学原料制造	5	92798.17	79143.20	1.17	102581.14	133021.10	0.77
合成材料制造	1	744.55	2558.70	0.29	3360.88	11086.80	0.30
其他合成材料制造	1	744.55	2558.70	0.29	3360.88	11086.80	0.30
专用化学产品制造	3	31313.79	74663.80	0.42	30690.11	111773.10	0.27
炸药及火工产品制造	1	5403.67	25021.70	0.22	7901.69	29317.30	0.27
信息化学品制造	2	25910.12	49642.10	0.52	22788.42	82455.80	0.28
医药制造业	2	3961.15	32752.00	0.12	3441.83	48481.20	0.07
中成药制造	1	3953.78	30314.50	0.13	3348.43	38830.20	0.09
兽用药品制造							
生物、生化制品的制造	1	7.37	2437.50	0.00	93.40	9651.00	0.01
橡胶制品业	3	4794.39	14587.10	0.33	2757.55	13606.70	0.20
轮胎制造	1	1457.99	4243.70	0.34	2101.26	8095.40	0.26
车辆、飞机及工程机械轮胎制造							
力车胎制造							
轮胎翻新加工	1	1457.99	4243.70	0.34	2101.26	8095.40	0.26
橡胶板、管、带的制造							
橡胶零件制造							
再生橡胶制造	2	3336.40	10343.40	0.32	656.29	5511.30	0.12
日用及医用橡胶制品制造							
橡胶靴鞋制造							
其他橡胶制品制造							
塑料制品业	2	1206.34	7261.30	0.17	1192.84	12512.70	0.10
塑料薄膜制造	1	573.40	3211.30	0.18	861.01	7622.70	0.11
塑料板、管、型材的制造							
塑料丝、绳及编织品的制造	1	632.94	4050.00	0.16	331.83	4890.00	0.07
非金属矿物制品业	30	288901.55	181927.47	1.59	450729.69	241302.98	1.87

4-15 续表 3

行业名称	企业数	上期综合能源消费量 (吨标准煤)	上期工业总产值 (万元)	上期产值单耗 (吨标准煤/万元)	本期综合能源消费量 (吨标准煤)	本期工业总产值 (万元)	本期产值单耗 (吨标准煤/万元)
水泥、石灰和石膏的制造	8	230394.09	83020.64	2.78	364967.03	102710.70	3.55
水泥制造	8	230394.09	83020.64	2.78	364967.03	102710.70	3.55
石灰和石膏制造							
水泥及石膏制品制造	2	1081.58	10565.90	0.10	3297.62	13542.10	0.24
水泥制品制造	2	1081.58	10565.90	0.10	3297.62	13542.10	0.24
砖瓦、石材及其他建筑材料制造	8	14978.75	46945.10	0.32	22263.88	56867.11	0.39
粘土砖瓦及建筑砌块制造	5	13802.60	27185.30	0.51	21053.29	31407.00	0.67
建筑陶瓷制品制造							
@ 建筑用石加工	1	24.58	745.80	0.03	187.00	5173.00	0.04
防水建筑材料制造							
隔热和隔音材料制造							
其他建筑材料制造	2	1151.57	19014.00	0.06	1023.59	20287.11	0.05
耐火材料制品制造	1	2030.10	2577.13	0.79	1560.27	2479.57	0.63
石棉制品制造							
云母制品制造	1	2030.10	2577.13	0.79	1560.27	2479.57	0.63
耐火陶瓷制品及其他耐火材料制造							
石墨及其他非金属矿物制品制造	11	40417.03	38818.70	1.04	58640.89	65703.50	0.89
石墨及碳素制品制造	3	11024.57	13762.80	0.80	22104.99	30364.60	0.73
其他非金属矿物制品制造	8	29392.46	25055.90	1.17	36535.90	35338.90	1.03
黑色金属冶炼及压延加工业	44	438464.16	493271.30	0.89	507823.90	627030.50	0.81
炼铁	2	2136.22	9653.10	0.22	7574.09	7656.30	0.99
炼钢	1	2514.40	6098.00	0.41	1878.90	6417.00	0.29
钢压延加工	1	1504.75	7217.30	0.21	2093.04	9417.70	0.22
铁合金冶炼	40	432308.79	470302.90	0.92	496277.87	603539.50	0.82
有色金属冶炼及压延加工业	18	117528.53	189392.70	0.62	169958.98	269777.80	0.63
常用有色金属冶炼	15	97509.85	173030.30	0.56	125524.53	229053.00	0.55
铜冶炼							
铅锌冶炼	12	85034.27	156243.80	0.54	108243.99	198096.70	0.55
镁冶炼	1	2235.55	6128.50	0.36	843.09	5922.20	0.14
@ 其他常用有色金属冶炼	2	10240.03	10658.00	0.96	16437.45	25034.10	0.66
贵金属冶炼							
金冶炼							
银冶炼							
其他贵金属冶炼							

工 业

4-15 续表 4

行业名称	企业数	上期综合能源消费量 (吨标准煤)	上期工业总产值(万元)	上期产值单耗(吨标准煤/万元)	本期综合能源消费量 (吨标准煤)	本期工业总产值(万元)	本期产值单耗(吨标准煤/万元)
稀有稀土金属冶炼	2	5706.97	2816.30	2.03	28321.33	23205.50	1.22
钨钼冶炼							
稀土金属冶炼							
其他稀有金属冶炼	2	5706.97	2816.30	2.03	28321.33	23205.50	1.22
有色金属合金制造							
有色金属压延加工	1	14311.71	13546.10	1.06	16113.12	17519.30	0.92
常用有色金属压延加工	1	14311.71	13546.10	1.06	16113.12	17519.30	0.92
金属制品业	1	502.66	3505.80	0.14	585.00	4414.30	0.13
金属制厨用器皿及餐具制造							
其他日用金属制品制造							
其他金属制品制造	1	502.66	3505.80	0.14	585.00	4414.30	0.13
铸币及贵金属制实验室用品制造							
其他未列明的金属制品制造	1	502.66	3505.80	0.14	585.00	4414.30	0.13
通用设备制造业	4	5871.27	42813.40	0.14	6797.45	54112.30	0.13
轴承、齿轮、传动和驱动部件的制造	3	5449.09	40265.60	0.14	5995.53	47824.10	0.13
轴承制造							
齿轮、传动和驱动部件制造	3	5449.09	40265.60	0.14	5995.53	47824.10	0.13
金属铸、锻加工	1	422.18	2547.80	0.17	801.92	6288.20	0.13
钢铁铸件制造	1	422.18	2547.80	0.17	801.92	6288.20	0.13
锻件及粉末冶金制品制造							
专用设备制造业	4	33058.65	46028.30	0.72	41111.51	61110.90	0.67
矿山、冶金、建筑专用设备制造	1	238.51	15226.40	0.02	336.60	22270.00	0.02
采矿、采石设备制造							
石油钻采专用设备制造	1	238.51	15226.40	0.02	336.60	22270.00	0.02
化工、木材、非金属加工专用设备	1	27900.91	17921.90	1.56	35431.24	17915.70	1.98
其他非金属加工专用设备制造	1	27900.91	17921.90	1.56	35431.24	17915.70	1.98
食品、饮料、烟草及饲料生产专用设备制造	1	2353.08	4117.00	0.57	1523.97	3884.90	0.39
食品、饮料、烟草工业专用设备制造							
农副食品加工专用设备制造	1	2353.08	4117.00	0.57	1523.97	3884.90	0.39
电子和电工机械专用设备制造	1	2566.15	8763.00	0.29	3819.70	17040.30	0.22
电工机械专用设备制造							
@ 电子工业专用设备制造	1	2566.15	8763.00	0.29	3819.70	17040.30	0.22
交通运输设备制造业	13	16668.09	317187.50	0.05	14110.31	342123.90	0.04
汽车制造	11	15162.25	273187.50	0.06	13257.12	295119.90	0.04

4-15 续表 5

行业名称	企业数	上期综合能源消费量 (吨标准煤)	上期工业总产值(万元)	上期产值单耗(吨标准煤/万元)	本期综合能源消费量 (吨标准煤)	本期工业总产值(万元)	本期产值单耗(吨标准煤/万元)
汽车整车制造							
改装汽车制造	1	380.99	16556.00	0.02	413.56	18408.00	0.02
电车制造							
汽车车身、挂车的制造							
@ 汽车零部件及配件制造	7	14432.20	230492.80	0.06	12282.32	246575.90	0.05
汽车修理	3	349.06	26138.70	0.01	561.24	30136.00	0.02
航空航天器制造	2	1505.84	44000.00	0.03	853.19	47004.00	0.02
飞机制造及修理	2	1505.84	44000.00	0.03	853.19	47004.00	0.02
电气机械及器材制造业	2	250.83	30097.00	0.01	206.11	31137.00	0.01
其他电气机械及器材制造	2	250.83	30097.00	0.01	206.11	31137.00	0.01
车辆专用照明及电气信号设备装置							
其他未列明的电气机械制造	2	250.83	30097.00	0.01	206.11	31137.00	0.01
通信设备、计算机及其他电子设备	4	58153.43	84493.00	0.69	103447.98	163681.70	0.63
@ 电子元件制造	2			0.00	12014.70	29421.70	0.41
电子元件及组件制造	2			0.00	12014.70	29421.70	0.41
其他电子设备制造	2	58153.43	84493.00	0.69	91433.28	134260.00	0.68
仪器仪表及文化、办公用机械制造	1	405.65	7200.00	0.06	637.48	17141.50	0.04
文化、办公用机械制造	1	405.65	7200.00	0.06	637.48	17141.50	0.04
电影机械制造							
幻灯及投影设备制造							
照相机及器材制造	1	405.65	7200.00	0.06	637.48	17141.50	0.04
工艺品及其他制造业	1	2046.29	4317.00	0.47	2347.39	7315.00	0.32
工艺美术品制造	1	2046.29	4317.00	0.47	2347.39	7315.00	0.32
珠宝首饰及有关物品的制造	1	2046.29	4317.00	0.47	2347.39	7315.00	0.32
电力、燃气及水的生产和供应业	47	13901.93	741214.20	0.02	20938.10	1179686.92	0.02
电力、热力的生产和供应业	46	13894.80	736153.30	0.02	20929.81	1172759.22	0.02
电力生产	41	9075.95	558662.30	0.02	12853.35	908562.12	0.01
火力发电							
水力发电	41	9075.95	558662.30	0.02	12853.35	908562.12	0.01
核力发电							
其他能源发电							
电力供应	5	4818.85	177491.00	0.03	8076.46	264197.10	0.03
热力生产和供应							
燃气生产和供应业	1	7.13	5060.90		8.29	6927.70	

4—16 分产品分行业

行业名称	原煤(吨)	#无烟煤(吨)	一般烟煤(吨)	洗精煤(吨)	焦炭(吨)
烟煤和无烟煤的开采洗选	481985.60	161152.60	320833.00		
建筑装饰用石开采	10.00	10.00			
饲料加工	1012.00		1012.00		
肉制品及副产品加工	230.00		230.00		
方便面及其他方便食品制造					
液体乳及乳制品制造	230.00		230.00		
其他调味品、发酵制品制造	32.00		32.00		
食品及饲料添加剂制造	9926.11		9926.11		
白酒制造	135.70		135.70		
果菜汁及果菜汁饮料制造	2480.00		2480.00		
精制茶加工	12162.50		12162.50	209.00	
纸浆制造	132890.00		132890.00		
机制纸及纸板制造	38271.00		38271.00		
无机碱制造	115474.63		115474.63	1380.00	
无机盐制造	55340.15		55340.15	17899.84	6961.43
有机化学原料制造					
其他基础化学原料制造	17292.00		17292.00		3967.85
其他合成材料制造	2360.00		2360.00		
炸药及火工产品制造	10515.00		10515.00		
轮胎翻新加工	386.00		386.00		
水泥制造	359037.00	7007.00	352030.00	70130.00	
石灰和石膏制造					
水泥制品制造	3130.00		3130.00		
粘土砖瓦及建筑砌块制造	16866.00		16866.00		
云母制品制造	1623.86		1623.86		
耐火陶瓷制品及其他耐火材料制造					
石墨及碳素制品制造					
其他非金属矿物制品制造	2982.00		2982.00		

能源消费(中小类)

天然气(气态)(万立方米)	汽油(吨)	柴油(吨)	石油焦(吨)	电力(万千瓦时)	煤矸石用于燃料(吨)
	107.56	1055.57		7950.28	
	159.40	503.40		5415.80	
				47.10	
				220.55	
				548.00	
				200.00	
				2452.27	
				20.50	
				285.00	
36.30	6.35	21.50		1954.50	
		50.00		7807.00	
				3340.00	
				1488.20	
	72.50			27907.22	
	8.50			70280.80	
				1363.00	
	40.10			318.00	
				1485.39	
				36242.70	
				0.00	
				864.00	
		20.00		4066.55	13970.00
	8.89	3.78		355.28	
165.00			7440.50	9806.23	
	24.00			27995.00	

工 业

4-16 续表 1

行业名称	原煤(吨)	#无烟煤(吨)	炼焦煤(吨)	一般烟煤(吨)	洗精煤(吨)
炼铁					
炼钢					
钢压延加工	1105.00			1105.00	
铁合金冶炼	217317.00	3608.00	3229.00	210480.00	15980.50
铜冶炼					
铅锌冶炼	43733.72	16725.72		27008.00	
其他稀有金属冶炼					5050.00
齿轮、传动和驱动部件制造	2235.00			2235.00	
其他非金属加工专用设备制造	25945.00			25945.00	
食品、饮料、烟草工业专用设备制造					
农副食品加工专用设备制造	1520.00			1520.00	
汽车零部件及配件制造	127.56			127.56	
汽车修理	17.00			17.00	
飞机制造及修理	1.00			1.00	
其他未列明的电气机械制造					
电子元件及组件制造					
印制电路板制造					
家用影视设备制造					
家用音响设备制造					
其他电子设备制造					
工业自动控制系统装置制造					
照相机及器材制造					
珠宝首饰及有关物品的制造					
水力发电					
电力供应	1.00			1.00	
热力生产和供应					
燃气生产和供应业					

焦炭(吨)	天然气(气态)(万立方米)	汽油(吨)	柴油(吨)	石油焦(吨)	电力(万千瓦时)
7394.00					318.60
					1528.80
	35.00				715.00
153494.00		20.90	0.00	13144.00	239285.00
2670.00			38.42		57974.09
				1800.00	17747.02
					3579.39
6859.00		18.30	49.42		8626.00
		2.13	3.87		345.60
	123.18	55.79	207.18		8360.17
		65.00	65.00		291.90
		46.00	50.00		529.00
		14.50	18.00		129.00
					9776.00
	318.70				71544.00
	4.10				482.00
					1910.00
		198.59	10.00		10411.76
		637.32	618.63		5074.54
		1.80			4.59

4—17 分行业能源消费量(大中小类)

行业名称	企业数	上期综合能源消费量 (吨标准煤)	上期工业总产值(万元)	上期产值单耗(吨标准煤/万元)	本期综合能源消费量 (吨标准煤)	本期工业总产值(万元)	本期产值单耗(吨标准煤/万元)
烟煤和无烟煤的开采洗选	43	26327.98	177854.69	0.15	31742.97	261561.70	0.12
铁矿采选	1	121.73	3974.40	0.03	115.22	8794.30	0.01
铅锌矿采选	7	8560.10	75180.50	0.11	8519.06	82108.90	0.10
建筑装饰用石开采	10	4846.47	56802.80	0.09	7364.52	106901.20	0.07
其他采矿业	1	3212.61	5908.30	0.54	5392.85	15236.70	0.35
谷物磨制	1	79.77	2553.90	0.03	82.38	2666.10	0.03
饲料加工	1	609.82	4030.30	0.15	780.02	4630.50	0.17
肉制品及副产品加工	1	645.69	9170.00	0.07	435.35	8585.80	0.05
液体乳及乳制品制造	1	850.43	13137.00	0.06	837.78	12697.50	0.07
其他调味品、发酵制品制造	2	261.74	21769.00	0.01	268.66	26124.30	0.01
食品及饲料添加剂制造	1	12518.75	17574.90	0.71	10104.06	24922.50	0.41
白酒制造	1	103.75	2538.50	0.04	104.68	2627.30	0.04
果菜汁及果菜汁饮料制造	1	1126.85	4261.74	0.26	2121.73	4713.20	0.45
精制茶加工	21	12402.05	152555.27	0.08	11695.67	185263.67	0.06
棉、化纤纺织加工	11	5846.60	34697.50	0.17	8964.46	72319.20	0.12
棉、化纤印染精加工							
毛条加工	1	17.33	5587.00	0.00	58.13	9970.70	0.01
毛纺织	2	666.12	3866.50	0.17	1474.80	7345.80	0.20
棉、化纤针织品及编织品制造	4	3254.39	21190.50	0.15	4214.24	29977.00	0.14
皮鞋制造	1	66.98	5006.10	0.01	135.68	7241.80	0.02
纤维板制造	1	2802.12	13199.20	0.21	3103.23	14436.60	0.21
刨花板制造	1	951.25	5110.00	0.19	952.98	11538.20	0.08
其他人造板、材制造		24.58	196.00	0.13			
建筑用木料及木材组件加工	1	219.40	13156.60	0.02	341.78	14052.70	0.02
纸浆制造	1	120934.74	29605.70	4.08	104590.99	21687.85	4.82
机制纸及纸板制造	3	24206.65	21436.70	1.13	31441.84	31195.50	1.01
手工纸制造							
加工纸制造							

4-17 续表 1

行业名称	企业数	上期综合能源消费量 (吨标准煤)	上期工业总产值(万元)	上期产值单耗(吨标准煤/万元)	本期综合能源消费量 (吨标准煤)	本期工业总产值(万元)	本期产值单耗(吨标准煤/万元)
纸和纸板容器的制造	1	1199.50	2056.50	0.58	1157.00	3136.70	0.37
核燃料加工							
无机酸制造	3	2980.74	17607.80	0.17	1323.63	13112.90	0.10
无机碱制造	3	87556.09	20021.80	4.37	85554.53	23279.90	3.68
无机盐制造	17	168158.36	103346.10	1.63	96678.80	111315.50	0.87
有机化学原料制造							
其他基础化学原料制造	5	92798.17	79143.20	1.17	102581.14	133021.10	0.77
其他合成材料制造	1	744.55	2558.70	0.29	3360.88	11086.80	0.30
化学试剂和助剂制造							
专项化学用品制造							
林产化学产品制造							
炸药及火工产品制造	1	5403.67	25021.70	0.22	7901.69	29317.30	0.27
信息化学品制造	2	25910.12	49642.10	0.52	22788.42	82455.80	0.28
中成药制造	1	3953.78	30314.50	0.13	3348.43	38830.20	0.09
兽用药品制造							
生物、生化制品的制造	1	7.37	2437.50	0.00	93.40	9651.00	0.01
轮胎翻新加工	1	1457.99	4243.70	0.34	2101.26	8095.40	0.26
橡胶板、管、带的制造							
橡胶零件制造							
再生橡胶制造	2	3336.40	10343.40	0.32	656.29	5511.30	0.12
日用及医用橡胶制品制造							
橡胶靴鞋制造							
其他橡胶制品制造							
塑料薄膜制造	1	573.40	3211.30	0.18	861.01	7622.70	0.11
塑料板、管、型材的制造							
塑料丝、绳及编织品的制造	1	632.94	4050.00	0.16	331.83	4890.00	0.07
水泥制造	8	230394.09	83020.64	2.78	364967.03	102710.70	3.55
石灰和石膏制造							

工 业

4-17 续表 2

行业名称	企业数	上期综合能源消费量 (吨标准煤)	上期工业总产值(万元)	上期产值单耗(吨标准煤/万元)	本期综合能源消费量 (吨标准煤)	本期工业总产值(万元)	本期产值单耗(吨标准煤/万元)
水泥制品制造	2	1081.58	10565.90	0.10	3297.62	13542.10	0.24
粘土砖瓦及建筑砌块制造	5	13802.60	27185.30	0.51	21053.29	31407.00	0.67
建筑陶瓷制品制造							
建筑用石加工	1	24.58	745.80	0.03	187.00	5173.00	0.04
防水建筑材料制造							
隔热和隔音材料制造							
其他建筑材料制造	2	1151.57	19014.00	0.06	1023.59	20287.11	0.05
云母制品制造	1	2030.10	2577.13	0.79	1560.27	2479.57	0.63
耐火陶瓷制品及其他耐火材料制造							
石墨及碳素制品制造	3	11024.57	13762.80	0.80	22104.99	30364.60	0.73
其他非金属矿物制品制造	8	29392.46	25055.90	1.17	36535.90	35338.90	1.03
炼铁	2	2136.22	9653.10	0.22	7574.09	7656.30	0.99
炼钢	1	2514.40	6098.00	0.41	1878.90	6417.00	0.29
钢压延加工	1	1504.75	7217.30	0.21	2093.04	9417.70	0.22
铁合金冶炼	40	432308.79	470302.90	0.92	496277.87	603539.50	0.82
铜冶炼							
铅锌冶炼	12	85034.27	156243.80	0.54	108243.99	198096.70	0.55
镁冶炼	1	2235.55	6128.50	0.36	843.09	5922.20	0.14
其他常用有色金属冶炼	2	10240.03	10658.00	0.96	16437.45	25034.10	0.66
其他稀有金属冶炼	2	5706.97	2816.30	2.03	28321.33	23205.50	1.22
有色金属合金制造							
常用有色金属压延加工	1	14311.71	13546.10	1.06	16113.12	17519.30	0.92
其他未列明的金属制品制造	1	502.66	3505.80	0.14	585.00	4414.30	0.13
齿轮、传动和驱动部件制造	3	5449.09	40265.60	0.14	5995.53	47824.10	0.13
钢铁铸件制造	1	422.18	2547.80	0.17	801.92	6288.20	0.13
锻件及粉末冶金制品制造							
采矿、采石设备制造							
石油钻采专用设备制造	1	238.51	15226.40	0.02	336.60	22270.00	0.02

4-17 续表 3

行业名称	企业数	上期综合能源消费量 (吨标准煤)	上期工业总产值(万元)	上期产值单耗(吨标准煤/万元)	本期综合能源消费量 (吨标准煤)	本期工业总产值(万元)	本期产值单耗(吨标准煤/万元)
其他非金属加工专用设备制造	1	27900.91	17921.90	1.56	35431.24	17915.70	1.98
食品、饮料、烟草工业专用设备制造							
农副食品加工专用设备制造	1	2353.08	4117.00	0.57	1523.97	3884.90	0.39
电子工业专用设备制造	1	2566.15	8763.00	0.29	3819.70	17040.30	0.22
改装汽车制造	1	380.99	16556.00	0.02	413.56	18408.00	0.02
电车制造							
汽车车身、挂车的制造							
汽车零部件及配件制造	7	14432.20	230492.80	0.06	12282.32	246575.90	0.05
汽车修理	3	349.06	26138.70	0.01	561.24	30136.00	0.02
飞机制造及修理	2	1505.84	44000.00	0.03	853.19	47004.00	0.02
其他未列明的电气机械制造	2	250.83	30097.00	0.01	206.11	31137.00	0.01
电子元件及组件制造	2				12014.70	29421.70	0.41
印制电路板制造							
家用影视设备制造							
家用音响设备制造							
其他电子设备制造	2	58153.43	84493.00	0.69	91433.28	134260.00	0.68
照相机及器材制造	1	405.65	7200.00	0.06	637.48	17141.50	0.04
珠宝首饰及有关物品的制造	1	2046.29	4317.00	0.47	2347.39	7315.00	0.32
水力发电	41	9075.95	558662.30	0.02	12853.35	908562.12	0.01
核力发电							
其他能源发电							
电力供应	5	4818.85	177491.00	0.03	8076.46	264197.10	0.03
热力生产和供应							
燃气生产和供应业	1	7.13	5060.90		8.29	6927.70	

主要统计指标解释

工业 指从事自然资源的开采,对采掘品和农产品进行加工和再加工的物质生产部门。具体包括:(1)对自然资源的开采,如采矿、晒盐等(但不包括禽兽捕猎和水产捕捞);(2)对农副产品的加工、再加工,如粮油加工、食品加工、缫丝、纺织、制革等;(3)对采掘品的加工、再加工,如炼铁、炼钢、化工生产、石油加工、机器制造、木材加工等,以及电力、自来水、煤气的生产和供应等;(4)对工业品的修理、翻新,如机器设备的修理、交通运输工具(包括小卧车)的修理等。

1984年以前农村的村及村以下办工业归属农业,1984年以后划归工业。

工业统计调查单位为独立核算法人工业企业。

独立核算法人工业企业指从事工业生产经营活动的单位。独立核算法人工业企业应同时具备以下条件:

①依法成立,有自己的名称、组织机构和场所,能够承担民事责任;②独立拥有和使用资产,承担负债,有权与其他单位签订合同;③独立核算盈亏,并能够编制资产负债表。

本年鉴中涉及的企业登记注册类型:

国有及国有控股企业 指国有企业加上国有控股企业。国有企业(即原全民所有制工业或国营工业)指企业全部资产归国家所有,并按《中华人民共和国企业法人登记管理条例》规定登记注册的非公司制的经济组织。包括国有企业、国有独资公司和国有联营企业。1957年以前的公私合营和私营工业,后均改造为国营工业,1992年改为国有工业,这部分工业的资料不单独分列时,均包括在国有企业内。国有控股企业是对混合所有制经济的企业进行的"国有控股"分类。它是指这些企业的全部资产中国有资产(股份)相对其他所有者中的任何一个所有者占资(股)最多的企业。该分组反映了国有经济控股情况。

集体企业 指企业资产归集体所有,并按《中华人民共和国企业法人登记管理条例》规定登记注册的经济组织。是社会主义公有制经济的组成部分。包括城乡所有使用集体投资举办的企业,以及部分个人通过集资自愿放弃所有权并依法经工商行政管理机关认定为集体所有制的企业。

股份合作企业 指以合作制为基础,由企业职工共同出资入股,吸收一定比例的社会资产投资组建,实行自主经营,自负盈亏,共同劳动,民主管理,按劳分配与按股分红相结合的一种集体经济组织。

联营企业 指两个及两个以上相同或不同所有制性质的企业法人或事业单位法人,按自愿、平等、互利的原则,共同投资组成的经济组织。联营企业包括:

国有联营企业指国有企业与国有企业间的联营;

集体联营企业指集体企业与集体企业间的联营;

国有与集体联营企业指国有企业与集体企业间的联营。

有限责任公司 指根据《中华人民共和国公司登记管理条例》规定登记注册,由两个以上,五十个以下的股东共同出资,每个股东以其所认缴的出资额对公司承担有限责任,公司以其全部资产对其债务承担责任的经济组织。

有限责任公司包括国有独资公司以及其他有限责任公司。

股份有限公司 指根据《中华人民共和国企业法人登记管理条例》规定登记注册，其全部注册资本由等额股份构成并通过发行股票筹集资本，股东以其认购的股份对公司承担有限责任，公司以其全部资产对其债务承担责任的经济组织。

私营企业 指由自然人投资或控股，以雇佣劳动为基础的营利性经济组织。包括按照《公司法》、《合伙企业法》、《私营企业暂行条例》规定登记注册的私营有限责任公司、私营股份有限公司、私营合伙企业和私营独资企业。

港、澳、台商投资企业 指企业注册登记类型中的港、澳、台合资、合作、独资经营企业和股份有限公司之和。

外商投资企业 指企业注册登记类型中的中外合资、合作经营企业、外资企业和外商投资股份有限公司之和。

“三资”企业系指港、澳、台商投资企业和外资企业的简称。

轻工业 指主要提供生活消费品和制作手工工具的工业。按其所使用的原料不同，可分为两大类：(1)以农产品为原料的轻工业，是指直接或间接以农产品为基本原料的轻工业。主要包括食品制造、饮料制造、烟草加工、纺织、缝纫、皮革和毛皮制作、造纸以及印刷等工业；(2)以非农产品为原料的轻工业，是指以工业品为原料的轻工业。主要包括文教体育用品、化学药品制造、合成纤维制造、日用化学制品、日用玻璃制品、日用金属制品、手工工具制造、医疗器械制造、文化和办公用机械制造等工业。

重工业 指为国民经济各部门提供物质技术基础的主要生产资料的工业。按其生产性质和产品用途，可以分为下列三类：(1)采掘(伐)工业，是指对自然资源的开采，包括石油开采、煤炭开采、金属矿开采、非金属矿开采等工业；(2)原材料工业，指向国民经济各部门提供基本材料、动力和燃料的工业。包括金属冶炼及加工、炼焦及焦炭、化学、化工原料、水泥、人造板以及电力、石油和煤炭加工等工业；(3)加工工业，是指对工业原材料进行再加工制造的工业。包括装备国民经济各部门的机械设备制造工业、金属结构、水泥制品等工业，以及为农业提供的生产资料如化肥、农药等工业。

根据上述划分原则，修理业中以重工业产品为修理作业对象的划为重工业，反之划为轻工业。

工业总产值

(1)定义：工业总产值是以货币形式表现的，工业企业在一定时期内生产的工业最终产品或提供工业性劳务活动的总价值量。它反映一定时间内工业生产的总规模和总水平。

(2)计算原则：

工业生产的原则，即凡是企业在报告期生产的经检验合格的产品，不管是否在报告期销售，均包括在内。

最终产品的原则，即凡是计入工业总产值的产品，必须是本企业生产的经检验合格的，不需要再进行任何加工的最终产品。如果企业有中间产品(半成品)对外销售，则对外销售的中间产品应视为企业的最终产品。

工厂法原则，即工业总产值是以工业企业作为基本计算(核算)单位，即按企业的最终产品计算工业总

工 业

产值。按这种方法计算的工业总产值，不允许同一产品价值在企业内部重复计算，不能把企业内部各个车间(分厂)生产的成果相加，但允许企业间的重复计算。

(3)内容及计算方法：1995年全国工业普查对工业总产值(原规定)的内容及计算原则和方法做了某些修订，修订后的工业总产值(新规定)包括三项内容：即本期生产成品价值、对外加工费收入、在制品半成品期末期初差额价值三部分。

本期生产成品价值：指企业本期生产，并在报告期内不再进行加工，经检验、包装入库的全部工业成品(半产品)价值合计，包括企业生产的自制设备及提供给本企业在建工程、其他非工业部门和福利部门等单位使用的成品价值。本期生产成品价值为按自备原材料生产的产品的数量乘以本期不含增值税(销项税额)的产品实际销售平均单价计算；会计核算中按成本价格转帐的自制设备和自产自用的成品，按成本价格计算生产成品价值。生产成品价值中不包括用定货者来料加工的成品(半产品)价值。

对外加工费收入：指企业在报告期内完成的对外承接的工业品加工(包括用定货者来料加工产品)的加工费收入和对外工业修理作业所取得的加工费收入。对外加工费收入按不含增值税(销项税额)的价格计算，可根据会计“产品销售收入”科目的有关资料取得。

对于本企业对内非工业部门提供的加工修理、设备安装的劳务收入，如果企业会计核算基础较好，能取得这部分资料，而且这部分价值所占比重较大，应包括在对外加工费收入中。

自制半成品在制品期末期初差额价值：指企业报告期在制品期末减期初的差额价值，本指标一般可以从会计核算资料中取得。如果会计产品成本核算中不计算半成品、在制品的成本，则总产值中也不包括这部分价值，反之则包括。

(4)工业总产值统计范围变化和计算方法修订情况：

1984年以前工业总产值不包括村办工业，村办工业总产值划归农业。1984年以后工业总产值包括村办工业。

1995年工业普查对工业总产值计算方法做了修订，即从1995年始按新修订(新规定)方法计算工业总产值。新规定与原规定的区别如下：

全价与加工费的计算原则不同：新规定为凡自备原材料，不论其生产繁简程度如何，一律按全价计算工业总产值；凡来料加工，允许按加工费计算工业总产值。原规定则视生产加工的繁简程度不同，规定哪些行业按全价，哪些行业按加工费计算工业总产值。

自制半成品、在产品期末期初差额价值的计算原则不同：新规定要求，凡会计产品成本核算时计算了成本的差额价值，总产值中就应包括，否则可不包括；原规定则按生产周期六个月的界限区分，凡生产周期六个月以上的企业，总产值计算中应包括这部分差额价值，否则可不包括。

计算价格不同：新规定按不含增值税(销项税额)的价格计算；原规定则按含增值税(销项税额)的价格计算。

工业增加值 指工业企业在报告期内以货币表现的工业生产活动的最终成果。

工业增加值有两种计算方法：一是生产法，即工业总产出减去工业中间投入加上应交增值税；二是收

入法，即从收入的角度出发，根据生产要素在生产过程中应得到的收入份额计算，具体构成项目有固定资产折旧、劳动者报酬、生产税净额、营业盈余，这种方法也称要素分配法。本年鉴中的工业增加值是以生产法计算的。

生产法工业增加值的计算方法为：

工业增加值=工业总产出-工业中间投入+应交增值税

(1)工业总产出：指工业企业在一定时期内工业生产活动的总成果。工业总产出包括：成品生产价值，对外加工费收入，自制半成品、在产品期末期初差额价值。1995年后用新规定计算的工业总产值代替。

(2)工业中间投入：指工业企业在工业生产活动中消耗的外购物质产品和对外支付的服务费用。服务费用包括支付给物质生产部门(工业、农业、批发零售贸易业、建筑业、运输邮电业)的服务费用和支付给非物质生产部门(如保险、金融、文化教育、科学研究、医疗卫生、行政管理等)的服务费用。工业中间投入的确定须遵循以下原则：必须从外部购入的，并已计入工业总产出的产品和服务价值；必须是本期投入生产，并一次性消耗掉(包括本期摊销的低值易耗品等)的产品和服务价值。

工业中间投入包括直接材料费用、制造费用中的工业中间投入、管理费用中的工业中间投入、销售费用中的工业中间投入和利息支出五部分。

资产总计 指企业拥有或控制的能以货币计量的经济资源，包括各种财产、债权和其他权利。资产按流动性分为流动资产、长期投资、固定资产、无形资产、递延资产和其他资产。该指标根据企业会计“资产负债表”中“资产总计”项目的期末数增列。

流动资产平均余额 指企业在报告期内全部流动资产的平均余额。

固定资产净值年平均余额 指固定资产净值在报告期内余额的平均数。计算公式为：

固定资产净值年平均余额=1至12月各月月初、月末固定资产净值之和/24

该指标根据“资产负债表”中“固定资产原价”、“累计折旧”指标的期初、期末数计算填列。

固定资产净值指固定资产原价减去历年已提折旧额后的净额。计算公式为：

固定资产净值=固定资产原价-累计折旧

负债合计 指企业所承担的能以货币计量，将以资产或劳务偿付的债务，偿还形式包括货币、资产或提供劳务。负债一般按偿还期长短分为流动负债和长期负债。根据会计“资产负债表”中“负债合计”的年末数填列。

产品销售收入 指企业在报告期内生产的成品、自制半成品和工业性劳务取得的收入。

产品销售成本 指企业在报告期内销售本企业生产的成品、自制半成品和工业性劳务等的实际成本。

产品销售费用 指工业企业销售产品和提供劳务等过程中所发生的费用。该指标根据工业企业会计“利润表”中“产品销售费用”项的数值填列。

产品销售税金及附加 指企业在报告期内销售产品、提供的劳务等主要经营业务应负担的城市维护建设税、消费税、资源税和教育费附加等。

利润总额 指企业生产经营活动的最终成果，是企业一定时期内实现的盈亏相抵后的利润总额(亏损

工 业

以“-”号表示), 它等于营业利润加上补贴收入加上投资收益加上营业外净收入再加上以前年度损益调整。

本年应交增值税 指企业在报告期内应缴纳的增值税额。它等于本年销项税额加上出口退税加上进项税额转出数减去本年进项税额。小规模纳税企业直接按全年计税销售额乘以征收率计算取得。

从业人员平均人数 是指报告期内每天拥有的从业人员人数。其计算公式为:

月平均人数=报告月内每天实有人数之和/报告月日历日数

季平均人数=季内各月平均人数之和/3

年平均人数=年内各月平均人数之和/12

总资产贡献率 反映企业全部资产的获利能力, 是企业经营业绩和管理水平的集中体现, 是评价和考核企业盈利能力的核心指标。计算公式为:

总资产贡献率(%)=利润总额+税金总额+利息支出/平均资金总额×100%

公式中: 税金总额为产品销售税金及附加与应交增值税之和; 平均资产总额为期初期末资产之和的算术平均值。

资产负债率 该指标既反映企业经营风险的大小, 也反映企业利用债权人提供的资金从事经营活动的能力。计算公式为:

资产负债率(%)=负债总额/资产总额×100%

资产与负债均为报告期期末数。

流动资产周转次数 指一定时期内流动资产完成的周转次数, 反映投入工业企业流动资金的周转速度。计算公式为:

流动资产周转率=产品销售收入/全部流动资产平均余额

公式中: 全部流动资产平均余额为期初和期末的流动资产之和的算术平均值。

成本费用利润率 反映企业投入的生产成本及费用的经济效益, 同时也反映企业降低成本所取得的经济效益。计算公式为:

成本费用利润(%)=利润总额/成本费用总额×100%

公式中: 成本费用总额为产品销售成本、销售费用、管理费用、财务费用之和。

水资源总量 一定区域内的水资源总量指当地降水形成的地表和地下产水量, 即地表径流量与降水入渗补给量之和, 不包括过境水量。

地表水资源量 指河流、湖泊、冰川等地表水体中由当地降水形成的、可以逐年更新的动态水量, 即天然河川径流量。

地下水资源量 指当地降水和地表水对饱水岩土层的补给量。

地表水与地下水资源重复量 指地表水和地下水相互转化的部分, 即在河川径流量中包括一部分地下水排泄量, 地下水补给量中包括一部分来源于地表水的入渗量。

供水总量 指各种水源工程为用户提供的包括输水损失在内的毛供水量。

地表水源供水量 指地表水体工程的取水量, 按蓄、引、提、调四种形式统计。从水库、塘坝中引

水或提水，均属蓄水工程供水量；从河道或湖泊中自流引水的，无论有闸或无闸，均属引水工程供水量；利用扬水站从河道或湖泊中直接取水的，属提水工程供水量；跨流域调配指水资源一级区或独立流域之间的跨流域调配水量，不包括在蓄、引、提水量中。

地下水源供水量 指水井工程的开采量，按浅层淡水、深层承压水和微咸水分别统计。城市地下水源供水量包括自来水管网的开采量和工矿企业自备井的开采量。

其他水源供水量 包括污水处理再利用、集雨工程、海水淡化等水源工程的供水量。

用水总量 指分配给用户的包括输水损失在内的毛用水量。按用户特性分为农业、工业、生活和生态用水四大类。

农业用水 包括农田灌溉和林牧渔业用水。林牧渔业用水指林果地灌溉、草地灌溉和鱼塘补水。

工业用水 按新水取用量计，不包括企业内部的重复利用水量。

生活用水 包括城镇生活用水和农村生活用水。城镇生活用水由居民用水和公共用水（含服务业、餐饮业、货运邮电业及建筑业等用水）组成；农村生活用水除居民生活用水外，还包括畜用水在内。

生态用水 仅包括河湖人工补水和城市环境用水。

工业废水排放量 指经过企业厂区所有排放口排到企业外部的工业废水量。包括生产废水、外排的直接冷却水、超标排放的矿井地下水和与工业废水混排的厂区生活污水，不包括外排的间接冷却水(清污不分流的间接冷却水应计算在内)。

直接排入海的 指经企业位于海边的排放口，直接排入海的废水量。直接排放指废水经过工厂的排污口直接排入海，而未经过城市下水道或其他中间体，也不受其他水体的影响。

工业废水排放达标量 指报告期内废水中各项污染物指标都达到国家或地方排放标准的外排工业废水量，包括未经处理外排达标的，经废水处理设施处理后达标排放的，以及经污水处理厂处理后达标排放的。

工业废水排放达标率 指工业废水排放达标量占工业废水排放量的百分率，计算公式为：

$$\text{工业废水排放达标率} = \text{工业废水排放达标量} / \text{工业废水排放量} \times 100\%$$

城镇生活污水排放量 指城镇居民每年排放的生活污水。用人均系数法测算。测算公式为：

$$\text{城镇生活污水排放量} = \text{城镇生活污水排放系数} \times \text{市镇非农业人口} \times 365$$

城镇生活污水中化学需氧量(COD)产生量 指城镇居民每年排放的生活污水中的COD的产生量。用人均系数法测算。测算公式为：

$$\text{城镇生活污水中COD产生量} = \text{城镇生活污水中COD产生系数} \times \text{市镇非农业人口} \times 365$$

化学需氧量(COD) 测量有机和无机物质化学所消耗氧的质量浓度的水污染指数。

工业废气排放量 指报告期内企业厂区内燃料燃烧和生产工艺过程中产生的各种排入大气的含有污染物的气体的总量，以标准状态(273K, 101325Pa)计算。测算公式为：

$$\text{工业废气排放量} = \text{燃料燃烧过程中废气排放量} + \text{生产工艺过程中废气排放量}$$

生活及其他SO₂排放量 以生活及其他煤炭消费量和其含硫量为基础，根据以下公式计算：

工 业

生活及其他SO₂排放量=生活及其他煤炭消费量×含硫量×0.8×2

工业SO₂排放量 指报告期内企业在燃料燃烧和生产工艺过程中排入大气的SO₂总量，计算公式为：

工业SO₂排放量=燃料燃烧过程中SO₂排放量+生产工艺过程中SO₂排放量

工业烟尘排放量 指企业厂区内燃料燃烧过程中产生的烟气中夹带的颗粒物排放量。

生活及其他烟尘排放量 指除工业生产活动以外的所有社会、经济活动及公共设施的经营活动中燃烧所排放的烟尘纯重量。以生活及其他煤炭消费量为基础进行测算。

工业粉尘排放量 指企业在生产工艺过程中排放的能在空气中悬浮一定时间的固体颗粒物排放量。

如钢铁企业的耐火材料粉尘、焦化企业的筛焦系统粉尘、烧结机的粉尘、石灰窑的粉尘、建材企业的水泥粉尘等。不包括电厂排入大气的烟尘。

工业固体废物产生量 指报告期内企业在生产过程中产生的固体状、半固体状和高浓度液体状废弃物的总量，包括危险废物、冶炼废渣、粉煤灰、炉渣、煤矸石、尾矿、放射性废物和其他废物等；不包括矿山开采的剥离废石和掘进废石(煤矸石和呈酸性或碱性的废石除外)。酸性或碱性废石指采掘的废石其流经水、雨淋水的pH值小于4或pH值大于10.5者。

危险废物 指列入国家危险废物名录或根据国家规定的危险废物鉴别标准和鉴别方法认定的，具有爆炸性、易燃性、易氧化性、毒性、腐蚀性、易传染疾病等危险特性之一的废物。

工业固体废物综合利用量 指报告期内企业通过回收、加工、循环、交换等方式，从固体废物中提取或者使其转化为可以利用的资源、能源和其他原材料的固体废物量(包括当年利用往年的工业固体废物贮存量)，如用作农业肥料、生产建筑材料、筑路等。综合利用量由原产生固体废物的单位统计。

工业固体废物综合利用率 指工业固体废物综合利用量占工业固体废物产生量(包括综合利用往年贮存量)的百分率。计算公式为：

工业固体废物综合利用率=工业固体废物综合利用量/(工业固体废物产生量+综合利用往年贮存量)×100%

工业固体废物贮存量 指报告期内企业以综合利用或处置为目的，将固体废物暂时贮存或堆存在专设的贮存设施或专设的集中堆存场所内的数量。专设的固体废物贮存场所或贮存设施必须有防扩散、防流失、防渗漏、防止污染大气、水体的措施。

工业固体废物处置量 指报告期内企业将固体废物焚烧或者最终置于符合环境保护规定要求的场所，并不再回取的工业固体废物量(包括当年处置往年的工业固体废物贮存量)。处置方式有填埋(其中危险废物应安全填埋)、焚烧、专业贮存场(库)封场处理、深层灌注、回填矿井及海洋处置(经海洋管理部门同意投海处置)等。

工业固体废物排放量 指报告期内企业将所产生的固体废物排到固体废物污染防治设施、场所以外的数量，不包括矿山开采的剥离废石和掘进废石(煤矸石和呈酸性或碱性的废石除外)。

“三废”综合利用产品产值 指报告期内利用“三废”作为主要原料生产的产品价值(现行价)；已经销售或准备销售的应计算产品价值，留作生产自用的不应计算产品价值。

生活垃圾清运量 指报告期内收集和运送到垃圾处理厂(场)的生活垃圾数量。生活垃圾指城市日常生活或为城市日常生活提供服务的活动中产生的固体废物以及法律行政规定的视为城市生活垃圾的固体废物。包括：居民生活垃圾、商业垃圾、集市贸易市场垃圾、街道清扫垃圾、公共场所垃圾和机关、学校、厂矿等单位的生活垃圾。

生活垃圾无害化处理率 指报告期生活垃圾无害化处理量与生活垃圾产生量比率。在统计上，由于生活垃圾产生量不易取得，可用清运量代替。计算公式为：

$$\text{生活垃圾无害化处理率} = \text{生活垃圾无害化处理量} / \text{生活垃圾产生量} \times 100\%$$

土地调查面积 指行政区域内的土地调查总面积，包括农用地、建设用地和未利用地。

农用地 指直接用于农业生产的土地，包括耕地、园地、林地、牧草地及其他农用地。

人工林面积 指由人工播种、植苗或扦插造林形成的生长稳定，(一般造林3-5年后或飞机播种5-7年后)每公顷保存株数大于或等于造林设计植树株数80%或郁闭度0.20以上(含0.20)的林分面积。

造林总面积 指报告期内在荒山、荒地、沙丘、退耕地等一切可以造林的土地上，采用人工播种、飞机播种、植苗造林、分植造林等方法新植成片乔木林和灌木林，经过检查验收符合《造林技术规程》要求的单位面积株数，并按《中华人民共和国森林法实施条例》规定，成活率达85%以上(含85%，年降雨量在400毫米以下且无浇灌条件的地区造林成活率达70%以上)的总面积。四旁植树如一侧在四行以上，连片面积0.066公顷(一亩)以上，应统计在造林面积内。造林面积，通常按所有制(国有、国有集体合作、集体和个人)、造林方式(人工、飞机播种)、主要林种用途(用材林、经济林、防护林、薪炭林、特种用途林)分组进行统计。

用材林 指以生产木材为主要目的的森林和林木，包括以生产竹材为主要目的的竹林。

速生丰产林 指在具备一定条件的宜林地，经过科学规划设计，相对集中连片，采取集约经营方式，以达到高速度、高质量、高标准地提供林木产品的基地上，选用生长快、成材早、材质好、经济价值高的速生优良树种，通过各项技术措施培育，以缩短林木生长周期，提高林木生长量和木材质量，并达到部颁标准(每亩年生长量0.6立方米以上)或省颁标准而营造的森林。

经济林 指以生产果品，食用油料、饮料、调料，工业原料和药材为主要目的的林木。经济林是人们为了取得林木的果实、叶片、皮层、胶液等产品作为工业原料或者供食用所营造的林木，如油茶、油桐、核桃、樟树、花椒、茶、桑、果等。

防护林 指以防护为主要目的的森林、林木和灌木丛。包括水源涵养林，水土保持林，防风固沙林，农田、牧场防护林，护岸林，护路林等。

薪炭林 指以生产燃料为主要目的的林木。

特种用途林 指以国防、环境保护、科学实验等为主要目的的森林和林木。包括国防林、实验林、母树林、环境保护林、风景林，名胜古迹和革命纪念地的林木，自然保护区的森林。

天然林保护工程 是我国林业的“天”字号工程、一号工程,也是投资最大的生态工程。具体包括三个层次:全面停止长江上游、黄河上中游地区天然林采伐;大幅度调减东北、内蒙古等重点国有林区的木材产

量；同时保护好其他地区的天然林资源。主要解决这些区域天然林资源的休养生息和恢复发展问题。

退耕还林还草工程 是我国林业建设上涉及面最广、政策性最强、工序最复杂、群众参与度最高的生态建设工程。主要解决重点地区的水土流失问题。

三北和长江流域等重点防护林体系建设工程 三北和长江中下游地区等重点防护林体系建设工程,是我国涵盖面最大、内容最丰富的防护林体系建设工程。具体包括三北防护林四期工程、长江中下游及淮河太湖流域防护林二期工程、沿海防护林二期工程、珠江防护林二期工程、太行山绿化二期工程和平原绿化二期工程。主要解决三北地区的防沙治沙问题和其他区域各不相同的生态问题。

京津风沙源治理工程 环北京地区防沙治沙工程,是首都乃至中国的“形象工程”,也是环京津生态圈建设的主体工程。虽然规模不大,但是意义特殊。主要解决首都周围地区的风沙危害问题。

野生动植物保护及自然保护区建设工程 野生动植物保护及自然保护区建设工程,是一个面向未来,着眼长远,具有多项战略意义的生态保护工程,也是呼应国际大气候、树立中国良好国际形象的“外交工程”。主要解决基因保存、生物多样性保护、自然保护、湿地保护等问题。

重点地区速生丰产用材林基地建设工程 重点地区以速生丰产用材林为主的林业产业基地建设工程,是我国林业产业体系建设的骨干工程,也是增强林业实力的“希望工程”。主要解决我国木材和林产品的供应问题。

湿地 指天然或人工、长久或暂时性的沼泽地、泥炭地或水域地带,包括静止或流动、淡水、半咸水、咸水体,低潮时水深不超过6米的水域以及海岸地带地区的珊瑚滩和海草床、滩涂、红树林、河口、河流、淡水沼泽、沼泽森林、湖泊、盐沼及盐湖。

红树林 指生长在热带、亚热带低能海岸潮间带上部,受周期性潮水浸淹,以红树植物为主体的常绿灌木或乔木组成的潮滩湿地木本生物群落。

自然保护区 指对有代表性的自然生态系统、珍稀濒危野生动植物物种的天然分布区、水源涵养区、有特殊意义的自然历史遗迹等保护对象所在的陆地、陆地水体或海域,依法划出一定面积进行特殊保护和管理的区域。以县及县级以上各级人民政府正式批准建立的自然保护区为准(包括“六五”以前由部门或“革委会”批准且现仍存在的自然保护区)。风景名胜区、文物保护区不计在内。

生态示范区 指省级以上环境保护行政主管部门批准,以省、地、县政府为主按批准的生态示范区建设规划实施的行政区域。包括已经过国家或省级环境保护行政主管部门验收的和正在开展试点工作的。

滑坡 指斜坡上不稳定的岩土体在重力作用下沿一定软面(或滑动带)整体向下滑动的物理地质现象。地表水和地下水的作用以及人为的不合理工程活动对斜坡岩、土体稳定性的破坏,经常是促使滑坡发生的主要因素。在露天采矿、水利、铁路、公路等工程中,滑坡往往造成严重危害。

崩塌 指陡坡上大块的岩土体在重力作用下突然脱离母体崩落的物理地质现象。它可因多裂隙的岩体经强烈的物理风化、雨水渗入或地震而造成,往往毁坏建筑物,堵塞河道或交通路线。

泥石流 指山地突然爆发的包含大量泥沙、石块的特殊洪流,多见于半干旱山地高原地区。其形成条件是地形陡峻,松散堆积物丰富,有特大暴雨或大量冰融水的流出。

地面塌陷 指地表岩、土体在自然或人为因素作用下向下陷落，并在地面形成塌陷坑(洞)的一种动力地质现象。由于其发育的地质条件和作用因素的不同，地面塌陷可分为：岩溶塌陷、非岩溶塌陷。

环境污染与破坏事故 指由于违反环境保护法规的经济、社会活动与行为，以及意外因素的影响或不可抗拒的自然灾害等原因，致使环境受到污染，国家重点保护的野生动植物、自然保护区受到破坏，人体健康受到危害，社会经济和人民财产受到损失，造成不良社会影响的突发性事件。

环境污染治理投资 指在工业污染源治理和城市环境基础设施建设的资金投入中，用于形成固定资产的资金。包括工业新老污染源治理工程投资、建设项目“三同时”环保投资，以及城市环境基础设施建设所投入的资金。

营林固定资产投资 指在报告期内进行的营林基本建设和营林更新改造活动投资。

上年末结余资金 指在上年资金来源中没有形成固定资产投资额而结余的资金。包括尚未用到工程上去的材料价值、未开始安装的需要安装设备价值及结存的现金和银行存款等。

本年完成投资 指从本年1月1日起至本年最后一天止完成的全部投资额。本年完成投资是反映本年的实际投资规模，计算有关投资效果，进行年度国民经济平衡分析的重要指标。

5—1 2011年雅安市全社会固定资产投资综合对比表

单位：万元

	2011年	2010年	绝对数增减额	2011年比2010年增长%
一、投资总额(万元)	3409667	3550162	-140495	-4.0
#500万元及以上项目投资	2773504	3269440	-495936	-15.2
按类型分：				
#1、基本建设	2279177	2872991	-593814	-20.7
2、更新改造	404841	314638	90203	28.7
3、其他投资	89486	81811	7675	9.4
4、农户投资	350000	161627	188373	116.5
5、房地产投资	286163	119095	167068	140.3
按构成分：				
1、建筑、安装工程	2006446	2268848	-262402	-11.6
2、设备工器具购置	487642	477234	10408	2.2
3、其他费用	915579	804080	111499	13.9

5—2 2011年雅安市分县区全社会固定资产投资增长情况表

单位：万元

	2011年	2010年	绝对数增减额	2011年比2010年增长%
雅安市	3409667	3550162	-140495	-4.0
雨城区	528556	320181	208375	65.1
名山县	412036	359903	52133	14.5
荥经县	300343	277603	22740	8.2
汉源县	471700	925031	-453331	-49.0
石棉县	465082	621192	-156110	-25.1
天全县	236404	302773.2	-66369.2	-21.9
芦山县	276362	189922.8	86439.2	45.5
宝兴县	271708	197505	74203	37.6
雅西高速路	420135	340000	80135	23.6
雅乐高速公路	27341	16051	11290	70.3

注：雨城区投资数据未含雅西高速路和雅乐高速公路的投资

5—3 2011年雅安市分县区更新改造投资增长情况表

单位：万元

	2011年	2010年	绝对数增减额	2011年比2010年增长%
雅安市	404841	314638	90203	28.17
雨城区	45748	28933	16815	58.1
名山县	88940	43010	45930	106.8
荥经县	111123	98021	13102	13.4
汉源县	23880	23868	12	0.1
石棉县	35085	34985	100	0.3
天全县	37620	43740	-6120	-14.0
芦山县	33600	25563	8037	31.4
宝兴县	28845	16518	12327	74.6

5—4 2011年县区全社会固定资产投资分区、县综合对比表

雨城区

单位：万元

	2011年	2010年	绝对数增减额	2011年比2010年增长%
一、投资总额(万元)	528556	320181	208375	65.1
#500万元及以上项目投资	227464	233903	-6439	-2.8
按类型分：				
#1、基本建设	173889	199989	-26100	-13.1
2、更新改造	45748	28933	16815	58.1
3、其他投资	7827	4981	2846	57.1
4、农户投资	108000	9258	98742	1066.6
5、房地产投资	193092	77020	116072	150.7
按构成分：				
1、建筑、安装工程	306996	209978	97018	46.2
2、设备工器具购置	41282	30663	10619	34.6
3、其他费用	180278	79540	100738	126.7

注：雨城区投资数据未含雅西和雅乐高速路投资

5-4 续表 1

名山县

单位：万元

	2011 年	2010 年	绝对数增减额	2011 年比 2010 年 增长%
一、投资总额（万元）	412036	359903	52133	14.5
#500 万元及以上项目投资	299357	311621	-12264	-3.9
按类型分：				
# 1、基本建设	201117	263941	-62824	-23.8
2、更新改造	88940	43010	45930	106.8
3、其他投资	9300	4670	4630	99.1
4、农户投资	55000	31612	23388	74.0
5、房地产投资	57679	16670	41009	246.0
按构成分：				
1、建筑、安装工程	234046	280161	-46115	-16.5
2、设备工器具购置	72766	36217	36549	100.9
3、其他费用	105224	43525	61699	141.8

5-4 续表 2

荣经县

单位：万元

	2011 年	2010 年	绝对数增减额	2011 年比 2010 年 增长%
一、投资总额（万元）	300343	277603	22740	8.2
#500 万元及以上项目投资	263215	251068	12147	4.8
按类型分：				
# 1、基本建设	101294	128267	-26973	-21.0
2、更新改造	111123	98021	13102	13.4
3、其他投资	50798	24780	26018	105.0
4、农户投资	20000	21005	-1005	-4.8
5、房地产投资	17128	5530	11598	209.7
按构成分：				
1、建筑、安装工程	176135	158884	17251	10.9
2、设备工器具购置	74295	61723	12572	20.4
3、其他费用	49913	56996	-7083	-12.4

固定资产投资、房地产投资

5-4 续表 3

汉源县

单位：万元

	2011年	2010年	绝对数增减额	2011年比2010年 增长%
一、投资总额（万元）	471700	925031	-453331	-49.0
#500万元及以上项目投资	399700	853031	-453331	-53.1
按类型分：				
#1、基本建设	367819	809123	-441304	-54.5
2、更新改造	23880	23868	12	0.1
3、其他投资	8001	20040	-12039	-60.1
4、农户投资	72000	72000	0	0.0
5、房地产投资				
按构成分：				
1、建筑、安装工程	131522	285205	-153683	-53.9
2、设备工器具购置	26525	164050	-137525	-83.8
3、其他费用	313653	475776	-162123	-34.1

5-4 续表 4

石棉县

单位：万元

	2011年	2010年	绝对数增减额	2011年比2010年 增长%
一、投资总额（万元）	465082	621192	-156110	-25.1
#500万元及以上项目投资	430082	618907	-188825	-30.5
按类型分：				
#1、基本建设	392437	579967	-187530	-32.3
2、更新改造	35085	34985	100	0.3
3、其他投资	2560	3955	-1395	-35.3
4、农户投资	35000	2285	32715	1431.7
5、房地产投资				
按构成分：				
1、建筑、安装工程	389317	588537	-199220	-33.9
2、设备工器具购置	18304	22550	-4246	-18.8
3、其他费用	57461	10105	47356	468.6

5-4 续表 5

天 全 县

单位：万元

	2011 年	2010 年	绝对数增减额	2011 年比 2010 年 增长%
一、投资总额（万元）	236404	302773	-66369.2	-21.9
#500 万元及以上项目投资	221854	276261	-54407.2	-19.7
按类型分：				
# 1、基本建设	184234	212788.2	-28554.2	-13.4
2、更新改造	37620	43740	-6120	-14.0
3、其他投资		19733	-19733	-100
4、农户投资	10000	10282	-282	-2.7
5、房地产投资	4550	16230	-11680	-72.0
按构成分：				
1、建筑、安装工程	149901	194073.6	-44172.6	-22.8
2、设备工器具购置	60595	75052.4	-14457.4	-19.3
3、其他费用	25908	33647	-7739.2	-23.0

5-4 续表 6

芦 山 县

单位：万元

	2011 年	2010 年	绝对数增减额	2011 年比 2010 年 增长%
一、投资总额（万元）	276362	189923	86439	45.5
#500 万元及以上项目投资	237648	172778	64870	37.5
按类型分：				
# 1、基本建设	193048	145387	47661	32.8
2、更新改造	33600	25563	8037	31.4
3、其他投资	11000	1828	9172	501.8
4、农户投资	25000	13500	11500	85.2
5、房地产投资	13714	3645	10069	276.2
按构成分：				
1、建筑、安装工程	104218	99652	4566	4.6
2、设备工器具购置	118402	53733	64669	120.4
3、其他费用	53742	36538	17204	47.1

固定资产投资、房地产投资

5-4 续表 7

宝 兴 县

单位：万元

	2011 年	2010 年	绝对数增减额	2011 年比 2010 年 增长%
一、投资总额（万元）	271708	197505	74203	37.6
#500 万元及以上项目投资	246708	195820	50888	26.0
按类型分：				
# 1、基本建设	217863	177478	40385	22.8
2、更新改造	28845	16518	12327	74.6
3、其他投资		1824	-1824	-100.0
4、农户投资	25000	1685	23315	1383.7
5、房地产投资				
按构成分：				
1、建筑、安装工程	151479	143360	8119	5.7
2、设备工器具购置	67655	33194	34461	103.8
3、其他费用	52574	20951	31623	150.9

5—5 2011年雅安市固定资产投资行业情况表

单位：万元

指 标	2011年	2010年	绝对数增减额	2011年比2010年 增长%
计划总投资	10517130	9852242	664888	6.7
其中：本年新开工项目	2043684	1848384	195300	10.6
自开始建设累计完成投资	9283178	8384143	899035	10.7
本年完成投资	3059667	3388535	-328868	-9.7
其中：国有经济控股	1710286	2407776	-697490	-29
其中：住宅投资	31363	94600	-63237	-66.8
一、按登记注册类型分				
1.内资	2980146	3371885	-391739	-11.6
(1) 国有	1108076	1328211	-220135	-16.6
(2) 集体		6236		-100
(3) 股份合作		2700		-100
(4) 联营企业	7800			***
(5) 有限责任公司	916195	1131310	-215115	-19
(6) 股份有限公司	578169	702259	-124090	-17.7
(7) 私营企业	359912	187223	172689	92.2
(8) 其他企业	9994	13946	-3952	-28.3
2.港、澳、台商投资企业	52745	2962	49783	1680.7
3.外商投资企业	5700	5161	539	10.4
4.个体经营	21076	8527	12549	147.2
二、按建设性质分				
1.新建	2197774	2763757	-565983	-20.5
2.扩建	186516	127670	58846	46.1
3.改建和技术改造	354899	306365	48534	15.8
三、按构成分				
1.建筑工程	1888801	2178320	-289519	-13.3

固定资产投资、房地产投资

5-5 续表 1

指 标	2011 年	2010 年	绝对数增减额	2011 年比 2010 年 增长%
2.安装工程	117645	90528	27117	30
3.设备工器具购置	487642	477234	10408	2.2
4.其他费用	565579	642453	-76874	-12
四、按国民经济行业分				
(一) 农、林、牧、渔业	21720	90340	-68620	-76
1.农业	3095	6238	-3143	-50.4
2.林业		36909		-100
3.畜牧业	18625	15050	3575	23.8
4.渔业				
5.农、林、牧、渔服务业		32143		-100
(二) 采矿业	112244	100802	11442	11.4
1.煤炭开采和洗选业	74387	65369	9018	13.8
2.石油和天然气开采业	22712	20623	2089	10.1
3.黑色金属矿采选业	2940	5706	-2766	-48.5
4.有色金属矿采选业	8400	7111	1289	18.1
5.非金属矿采选业	3805	1993	1812	90.9
6.其他采矿业				
(三) 制造业	732526	501928	230598	45.9
1.农副食品加工业	9200	7610	1590	20.9
2.食品制造业	3400	4962	-1562	-31.5
3.饮料制造业	74407	21681	52726	243.2
4.烟草制品业				
5.纺织业	58701	46510	12191	26.2
6.纺织服装、鞋、帽制造业	10	1000	-990	-99
7.皮革、毛皮、羽毛(绒)及其制品业				
8.木材加工及木、竹、藤、棕、草制	38710	4600	34110	741.5

5-5 续表 2

指 标	2011 年	2010 年	绝对数增减额	2011 年比 2010 年 增长%
9.家具制造业		377		-100
10.造纸及纸制品业	20200	8657	11543	133.3
11.印刷业和记录媒介的复制				
12.文教体育用品制造业				
13.石油加工、炼焦及核燃料加工业				
14.化学原料及化学制品制造业	57233	33877	23356	68.9
15.医药制造业	1716			***
16.化学纤维制造业		1700		-100
17.橡胶制品业	3000	1400	1600	114.3
18.塑料制品业	3638	5200	-1562	-30
19.非金属矿物制品业	164134	183895	-19761	-10.7
20.黑色金属冶炼及压延加工业	59700	60635	-935	-1.5
21.有色金属冶炼及压延加工业	67640	73870	-6230	-8.4
22.金属制品业	10190	100	10090	10090
23.通用设备制造业	3700	16510	-12810	-77.6
24.专用设备制造业	83417	12720	70697	555.8
25.交通运输设备制造业	18809	13831	4978	36
26.电气机械及器材制造业	13600	2200	11400	518.2
27.通信设备、计算机及其他电子设备	40330			
28.仪器仪表及文化、办公用机械制造	791	108	683	632.4
29.工艺品及其他制造业		485		-100
30.废弃资源和废旧材料回收加工业				
(四) 电力、燃气及水的生产和供应业	954533	1301643	-347110	-26.7
1.电力、热力的生产和供应业	945073	1282693	-337620	-26.3
2.燃气生产和供应业	2885	3044	-159	-5.2
3.水的生产和供应业	6575	15906	-9331	-58.7

固定资产投资、房地产投资

5-5 续表 3

指 标	2011 年	2010 年	绝对数增减额	2011 年比 2010 年 增长%
(五) 建筑业		2000		-100
1.房屋和土木工程建筑业				
2.建筑安装业				
3.建筑装饰业				
4.其他建筑业		2000		-100
(六) 交通运输、仓储和邮政业	577236	603487	-26251	-4.3
1.铁路运输业				
2.道路运输业	568901	594675	-25774	-4.3
3.城市公共交通运输业				
4.水上运输业				
5.航空运输业				
6.管道运输业				
7.装卸搬运和其他运输服务业	3000	1500	1500	100
8.仓储业	5335	7312	-1977	-27
9.邮政业				
(七) 信息传输、计算机服务和软件业	1090	5931	-4841	-81.6
1.电信和其他信息传输服务业	1090	5931	-4841	-81.6
2.计算机服务业				
3.软件业				
(八) 批发和零售业	21653	12265	9388	76.5
1.批发业	10400	7910	2490	31.5
2.零售业	11253	4355	6898	158.4
(九) 住宿和餐饮业	40205	4550	35655	783.6
1.住宿业	32705	2550	30155	1182.5
2.餐饮业	7500	2000	5500	275
(十) 金融业	1679	1171	508	43.4

5-5 续表 4

指 标	2011 年	2010 年	绝对数增减额	2011 年比 2010 年 增长%
1.银行业	1679	1171	508	43.4
2.证券业				
3.保险业				
4.其他未列明的金融活动				
(十一) 房地产业	337763	165863	171900	103.6
1.房地产业	337763	165863	171900	103.6
(十二) 租赁和商务服务业		1750		-100
1.租赁业				
2.商务服务业		1750		-100
(十三) 科学研究、技术服务和地质勘查业	204	13640	-13436	-98.5
1.研究与试验发展				
2.专业技术服务业		12690		-100
3.科技交流和推广服务业		150		-100
4.地质勘查业	204	800	-596	-74.5
(十四) 水利、环境和公共设施管理业	107124	314863	-207739	-66
1.水利管理业	28506	96938	-68432	-70.6
2.环境管理业	4612	5243	-631	-12
3.公共设施管理业	74006	212682	-138676	-65.2
(十五) 居民服务和其他服务业	4343	5345	-1002	-18.7
1.居民服务业	4343	5345	-1002	-18.7
2.其他服务业				
(十六) 教育	47861	116886	-69025	-59.1
1.教育	47861	116886	-69025	-59.1
(十七) 卫生、社会保障和社会福利业	49328	45958	3370	7.3
1.卫生	48296	37170	11126	29.9

固定资产投资、房地产投资

5-5 续表 5

指 标	2011 年	2010 年	绝对数增减额	2011 年比 2010 年 增长%
2.社会保障业		85		-100
3.社会福利业	1032	8703	-7671	-88.1
(十八)文化、体育和娱乐业	13451	37128	-23677	-63.8
1.新闻出版业		2831		-100
2.广播、电视、电影和音像业	6550	13385	-6835	-51.1
3.文化艺术业	3457	9028	-5571	-61.7
4.体育	3444	9254	-5810	-62.8
5.娱乐业		2630		-100
(十九)公共管理和社会组织	36707	62985	-26278	-41.7
1.中国共产党机关				
2.国家机构	33487	59804	-26317	-44
3.人民政协和民主党派				
4.群众团体、社会团体和宗教组织				
5.基层群众自治组织	3220	3181	39	1.2
(二十)国际组织				
1.国际组织				
本年新增固定资产	1848229	1671363	176866	10.6
施工项目个数	579	831	-252	-30.3
其中：本年新开工	361	542	-181	-33.4
本年投产项目个数	374	557	-183	-32.9
本年施工房屋面积	4632330	3973376	658954	16.6

5-5 续表 6

指 标	2011 年	2010 年	绝对数增减额	2011 年比 2010 年 增长%
其中：住宅	2359923	2074930	284993	13.7
本年竣工房屋面积	1789588	1983817	-194229	-9.8
其中：住宅	553649	879336	-325687	-37
本年资金来源合计	3269750	3569789	-300039	-8.4
上年末结余资金	215675	76566	139109	181.7
本年资金来源小计	3054075	3493223	-439148	-12.6
国家预算内资金	211879	387050	-175171	-45.3
国内贷款	1196179	1420501	-224322	-15.8
债券	0	120	-120	-100
利用外资	3871	62857	-58986	-93.8
自筹资金	1286823	1204708	82115	6.8
其他资金来源	355323	417987	-62664	-15
各项应付款合计	335106	256091	79015	30.9
其中：工程款	125142	117298	7844	6.7
规划用地面积（平方米）	113012566	146792318	-33779752	-23
本年实际征用和购置土地面积（平方米）	1647492	16570294	-14922802	-90.1
本年实际征用和购置土地成交价款	24775	30898	-6123	-19.8

5—6 2011年固定资产投资行业情况表

雨城区

单位：万元

指 标	2011年	2010年	绝对数增减额	2011年比2010年增长(%)
计划总投资	1423607	775503	648104	83.6
其中：本年新开工项目	245852	299267	-53415	-17.8
自开始建设累计完成投资	938609	572592	366017	63.9
本年完成投资	420556	310923	109633	35.3
其中：国有经济控股	16077	132278	-116201	-87.8
其中：住宅投资	6132	20563	-14431	-70.2
一、按登记注册类型分				
1.内资	854877	660736	194141	29.4
(1) 国有	139571	110341	29230	26.5
(2) 集体				
(3) 股份合作				
(4) 联营企业				
(5) 有限责任公司	145626	83857	61769	73.7
(6) 股份有限公司	36076	77748	-41672	-53.6
(7) 私营企业	86128	31423	54705	174.1
(8) 其他企业		1316	-1316	-100.0
2.港、澳、台商投资企业	4745		4745	
3.外商投资企业	3700	4921	-1221	-24.8
4.个体经营	4710	1317	3393	257.6
二、按建设性质分				
1.新建	162332	169248	-6916	-4.1
2.扩建	6951	25444	-18493	-72.7
3.改建和技术改造	51242	35656	15586	43.7
三、按构成分				
1.建筑工程	278043	199464	78579	39.4
2.安装工程	28953	10514	18439	175.4
3.设备工器具购置	41282	30663	10619	34.6
4.其他费用	72278	70282	1996	2.8

5-6 续表 1

指 标	2011 年	2010 年	绝对数增减额	2011 年比 2010 年 增长%
四、按国民经济行业分				
(一) 农、林、牧、渔业		6741		
1. 农业				
2. 林业		2470		
3. 畜牧业				
4. 渔业				
5. 农、林、牧、渔服务业		4271		
(二) 采矿业	26393	39035	-12642	-32.4
1. 煤炭开采和洗选业	3681	18412	-14731	-80.0
2. 石油和天然气开采业	22712	20623	2089	10.1
3. 黑色金属矿采选业				
4. 有色金属矿采选业				
5. 非金属矿采选业				
6. 其他采矿业				
(三) 制造业	38728	39626	-898	-2.3
1. 农副食品加工业		1560		
2. 食品制造业	3400			
3. 饮料制造业	2537	2413	124	5.1
4. 烟草制品业				
5. 纺织业				
6. 纺织服装、鞋、帽制造业	10	1000	-990	-99.0
7. 皮革、毛皮、羽毛(绒)及其制品业				
8. 木材加工及木、竹、藤、棕、草制				
9. 家具制造业		377		
10. 造纸及纸制品业	18200	5837	12363	211.8
11. 印刷业和记录媒介的复制				
12. 文教体育用品制造业				
13. 石油加工、炼焦及核燃料加工业				
14. 化学原料及化学制品制造业	840	6290	-5450	-86.6
15. 医药制造业	1716			

固定资产投资、房地产投资

5-6 续表 2

指 标	2011 年	2010 年	绝对数增减额	2011 年比 2010 年 增长%
16.化学纤维制造业				
17.橡胶制品业				
18.塑料制品业	402	700	-298	-42.6
19.非金属矿物制品业	7363	18890	-11527	-61.0
20.黑色金属冶炼及压延加工业				
21.有色金属冶炼及压延加工业				
22.金属制品业	320			
23.通用设备制造业		560		
24.专用设备制造业				
25.交通运输设备制造业	3149	1891	1258	66.5
26.电气机械及器材制造业				
27.通信设备、计算机及其他电子设备				
28.仪器仪表及文化、办公用机械制造	791	108	683	632.4
29.工艺品及其他制造业				
30.废弃资源和废旧材料回收加工业				
(四) 电力、燃气及水的生产和供应业	29275	44046	-14771	-33.5
1.电力、热力的生产和供应业	26405	39925	-13520	-33.9
2.燃气生产和供应业	2850	904	1946	215.3
3.水的生产和供应业	20	3217	-3197	-99.4
(五) 建筑业				
1.房屋和土木工程建筑业				
2.建筑安装业				
3.建筑装饰业				
4.其他建筑业				
(六) 交通运输、仓储和邮政业	21571	27454	-5883	-21.4
1.铁路运输业				
2.道路运输业	16736	22970	-6234	-27.1
3.城市公共交通运输业				
4.水上运输业				
5.航空运输业				

5-6 续表 3

指 标	2011 年	2010 年	绝对数增减额	2011 年比 2010 年 增长%
6.管道运输业				
7.装卸搬运和其他运输服务业				
8.仓储业	4835	4484	351	7.8
9.邮政业				
(七) 信息传输、计算机服务和软件业				
1.电信和其他信息传输服务业				
2.计算机服务业				
3.软件业				
(八) 批发和零售业	7753	2653	5100	192.2
1.批发业				
2.零售业	7753	2653	5100	192.2
(九) 住宿和餐饮业				
1.住宿业				
2.餐饮业				
(十) 金融业	571			
1.银行业	571			
2.证券业				
3.保险业				
4.其他未列明的金融活动				
(十一) 房地产业	224041	92490	131551	142.2
1.房地产业	224041	92490	131551	142.2
(十二) 租赁和商务服务业				
1.租赁业				
2.商务服务业				
(十三) 科学研究、技术服务和地质勘查业				
1.研究与试验发展				
2.专业技术服务业				
3.科技交流和推广服务业				
4.地质勘查业				
(十四) 水利、环境和公共设施管理业	10596	16622	-6026	-36.3

固定资产投资、房地产投资

5-6 续表 4

指 标	2011 年	2010 年	绝对数增减额	2011 年比 2010 年 增长%
1.水利管理业	1676			
2.环境管理业	173	317	-144	-45.4
3.公共设施管理业	8747	16305	-7558	-46.4
(十五) 居民服务和其他服务业				
1.居民服务业				
2.其他服务业				
(十六) 教育	12377	18567	-6190	-33.3
1.教育	12377	18567	-6190	-33.3
(十七) 卫生、社会保障和社会福利业	25399	12804	12595	98.4
1.卫生	25399	12804	12595	98.4
2.社会保障业				
3.社会福利业				
(十八) 文化、体育和娱乐业	9367	4833	4534	93.8
1.新闻出版业				
2.广播、电视、电影和音像业	6550	2000	4550	227.5
3.文化艺术业	1903	200	1703	851.5
4.体育	914	2633	-1719	-65.3
5.娱乐业				
(十九) 公共管理和社会组织	14485	6052	8433	139.3
1.中国共产党机关				
2.国家机构	14485	6052	8433	139.3
3.人民政协和民主党派				
4.群众团体、社会团体和宗教组织				
5.基层群众自治组织				
(二十) 国际组织				

5-6 续表 5

指 标	2011 年	2010 年	绝对数增减额	2011 年比 2010 年 增长%
1.国际组织				
本年新增固定资产	141365	150550	-9185	-6.1
施工项目个数	93	121	-28	-23.1
其中：本年新开工	25	64	-39	-60.9
本年投产项目个数	36	43	-7	-16.3
本年施工房屋面积	1945107	1130549	814558	72.0
其中：住宅	1176793	647990	528803	81.6
本年竣工房屋面积	134398	177245	-42847	-24.2
其中：住宅	70121	119584	-49463	-41.4
本年资金来源合计	461638	399072	62566	15.7
上年末结余资金	76743	14831	61912	417.4
本年资金来源小计	384895	384241	654	0.2
国家预算内资金	78138	57070	21068	36.9
国内贷款	33030	53325	-20295	-38.1
债券		120	-120	-100.0
利用外资	1240		1240	#DIV/0!
自筹资金	166873	213511	-46638	-21.8
其他资金来源	105614	60215	45399	75.4
各项应付款合计	104389	31028	73361	236.4
其中：工程款	47037	21422	25615	119.6
规划用地面积（平方米）	2368939	2623291	-254352	-9.7
本年实际征用和购置土地面积（平方米）	69658	562350	-492692	-87.6
本年实际征用和购置土地成交价款	1785	7786	-6001	-77.1

注：雨城区投资数据未含雅西高速路和雅乐高速路投资

5—7 2011年固定资产投资行业情况表
名山县

单位：万元

指 标	2011年	2010年	绝对数增减额	2011年比2010年 增长(%)
计划总投资	607117	545733	61384	11.2
其中：本年新开工项目	308248	330639	-22391	-6.8
自开始建设累计完成投资	407881	441821	-33940	-7.7
本年完成投资	357036	328291	28745	8.8
其中：国有经济控股	64000	207163	-143163	-69.1
其中：住宅投资	1500	9710	-8210	-84.6
一、按登记注册类型分				
1.内资	345936	324291	21645	6.7
(1) 国有	64000	171113	-107113	-62.6
(2) 集体				
(3) 股份合作		1500		-100.0
(4) 联营企业	6320			
(5) 有限责任公司	53349	47431	5918	12.5
(6) 股份有限公司	109221	56693	52528	92.7
(7) 私营企业	113046	46354	66692	143.9
(8) 其他企业		1200		-100.0
2.港、澳、台商投资企业				
3.外商投资企业	2000			
4.个体经营	9100	4000	5100	127.5
二、按建设性质分				
1.新建	160987	242811	-81824	-33.7
2.扩建	60680	14900	45780	307.2
3.改建和技术改造	77690	40310	37380	92.7
三、按构成分				
1.建筑工程	214931	268877	-53946	-20.1
2.安装工程	19115	11284	7831	69.4
3.设备工器具购置	72766	36217	36549	100.9
4.其他费用	50224	11913	38311	321.6

5-7 续表 1

指 标	2011 年	2010 年	绝对数增减额	2011 年比 2010 年 增长%
四、按国民经济行业分				
(一) 农、林、牧、渔业		2500		-100.0
1. 农业		2500		-100.0
2. 林业				
3. 畜牧业				
4. 渔业				
5. 农、林、牧、渔服务业				
(二) 采矿业				
1. 煤炭开采和洗选业				
2. 石油和天然气开采业				
3. 黑色金属矿采选业				
4. 有色金属矿采选业				
5. 非金属矿采选业				
6. 其他采矿业				
(三) 制造业	184476	73128	111348	152.3
1. 农副食品加工业	4800			
2. 食品制造业				
3. 饮料制造业	64900	17388	47512	273.2
4. 烟草制品业				
5. 纺织业				
6. 纺织服装、鞋、帽制造业				
7. 皮革、毛皮、羽毛(绒)及其制品业				
8. 木材加工及木、竹、藤、棕、草制	2800	200	2600	1300.0
9. 家具制造业				
10. 造纸及纸制品业	2000	1800	200	11.1
11. 印刷业和记录媒介的复制				
12. 文教体育用品制造业				
13. 石油加工、炼焦及核燃料加工业				
14. 化学原料及化学制品制造业	26500	1000	25500	2550.0
15. 医药制造业				

固定资产投资、房地产投资

5-7 续表 2

指 标	2011 年	2010 年	绝对数增减额	2011 年比 2010 年 增长%
16.化学纤维制造业				!
17.橡胶制品业	3000	100	2900	2900.0
18.塑料制品业	3236	3400	-164	-4.8
19.非金属矿物制品业	4500	1000	3500	350.0
20.黑色金属冶炼及压延加工业				
21.有色金属冶炼及压延加工业		19250		-100.0
22.金属制品业	6870	100	6770	6770.0
23.通用设备制造业	3700	15950	-12250	-76.8
24.专用设备制造业	24880	5120	19760	385.9
25.交通运输设备制造业	15660	7820	7840	100.3
26.电气机械及器材制造业	8600			
27.通信设备、计算机及其他电子设备	13030			
28.仪器仪表及文化、办公用机械制造				
29.工艺品及其他制造业				
30.废弃资源和废旧材料回收加工业				
(四) 电力、燃气及水的生产和供应业	700	11560	-10860	-93.9
1.电力、热力的生产和供应业		7230		-100.0
2.燃气生产和供应业				
3.水的生产和供应业	700	4330	-3630	-83.8
(五) 建筑业		2000		-100.0
1.房屋和土木工程建筑业				
2.建筑安装业				
3.建筑装饰业				
4.其他建筑业		2000		-100.0
(六) 交通运输、仓储和邮政业	10386	69362	-58976	-85.0
1.铁路运输业				
2.道路运输业	10386	67962	-57576	-84.7
3.城市公共交通运输业				
4.水上运输业				
5.航空运输业				

5-7 续表 3

指 标	2011 年	2010 年	绝对数增减额	2011 年比 2010 年 增长%
6.管道运输业				
7.装卸搬运和其他运输服务业				
8.仓储业		1400		-100.0
9.邮政业				
(七) 信息传输、计算机服务和软件业		1664		-100.0
1.电信和其他信息传输服务业		1664		-100.0
2.计算机服务业				
3.软件业				
(八) 批发和零售业				
1.批发业				
2.零售业				
(九) 住宿和餐饮业	26950	4550	22400	492.3
1.住宿业	19450	2550	16900	662.7
2.餐饮业	7500	2000	5500	275.0
(十) 金融业				
1.银行业				
2.证券业				
3.保险业				
4.其他未列明的金融活动				
(十一) 房地产业	63779	26470	37309	140.9
1.房地产业	63779	26470	37309	140.9
(十二) 租赁和商务服务业		1750		-100.0
1.租赁业				
2.商务服务业		1750		-100.0
(十三) 科学研究、技术服务和地质勘查业				
1.研究与试验发展				
2.专业技术服务业				
3.科技交流和推广服务业				
4.地质勘查业				
(十四) 水利、环境和公共设施管理业	48431	95412	-46981	-49.2

固定资产投资、房地产投资

5-7 续表 4

指 标	2011 年	2010 年	绝对数增减额	2011 年比 2010 年 增长%
1.水利管理业	14530	15042	-512	-3.4
2.环境管理业				
3.公共设施管理业	33901	80370	-46469	-57.8
(十五) 居民服务和其他服务业	3700	300	3400	1133.3
1.居民服务业	3700	300	3400	1133.3
2.其他服务业				
(十六) 教育	10444	20640	-10196	-49.4
1.教育	10444	20640	-10196	-49.4
(十七) 卫生、社会保障和社会福利业	8170	11972	-3802	-31.8
1.卫生	8170	10172	-2002	-19.7
2.社会保障业				
3.社会福利业		1800		-100.0
(十八) 文化、体育和娱乐业		1100		-100.0
1.新闻出版业				
2.广播、电视、电影和音像业				
3.文化艺术业				
4.体育				
5.娱乐业		1100		-100.0
(十九) 公共管理和社会组织		5883		-100.0
1.中国共产党机关				
2.国家机构		5883		-100.0
3.人民政协和民主党派				
4.群众团体、社会团体和宗教组织				
5.基层群众自治组织				
(二十) 国际组织				

5-7 续表 5

指 标	2011 年	2010 年	绝对数增减额	2011 年比 2010 年 增长%
1.国际组织				
本年新增固定资产	341035	291404	49631	17.0
施工项目个数	93	179	-86	-48.0
其中：本年新开工	68	165	-97	-58.8
本年投产项目个数	86	144	-58	-40.3
本年施工房屋面积	767347	816118	-48771	-6.0
其中：住宅	461059	471614	-10555	-2.2
本年竣工房屋面积	329710	437867	-108157	-24.7
其中：住宅	94775	167965	-73190	-43.6
本年资金来源合计	410910	455425	-44515	-9.8
上年末结余资金	27635	5598	22037	393.7
本年资金来源小计	383275	449827	-66552	-14.8
国家预算内资金	36934	64642	-27708	-42.9
国内贷款	53760	114766	-61006	-53.2
债券				
利用外资				
自筹资金	256002	253477	2525	1.0
其他资金来源	36579	16942	19637	115.9
各项应付款合计	52240	22007	30233	137.4
其中：工程款	29080	19058	10022	52.6
规划用地面积（平方米）	2090783	5141973	-3051190	-59.3
本年实际征用和购置土地面积（平方米）	97734	226161	-128427	-56.8
本年实际征用和购置土地成交价款	10591	1536	9055	589.5

5—8 2011年固定资产投资行业情况表

荣 经 县

单位：万元

指 标	2011 年	2010 年	绝对数增减额	2011 年比 2010 年增长 (%)
计划总投资	557647	440648	116999	26.6
其中：本年新开工项目	182956	264054	-81098	-30.7
自开始建设累计完成投资	500649	341414	159235	46.6
本年完成投资	280343	256598	23745	9.3
其中：国有经济控股	73018	58802	14216	24.2
其中：住宅投资	5679	10850	-5171	-47.7
一、按登记注册类型分				
1.内资	273077	253388	19689	7.8
(1) 国有	68018	58802	9216	15.7
(2) 集体		1010		-100.0
(3) 股份合作				
(4) 联营企业	1480			
(5) 有限责任公司	82731	88970	-6239	-7.0
(6) 股份有限公司	70107	43223	26884	62.2
(7) 私营企业	40747	52643	-11896	-22.6
(8) 其他企业	9994	8740	1254	14.3
2.港、澳、台商投资企业				
3.外商投资企业				
4.个体经营	7266	3210	4056	126.4
二、按建设性质分				
1.新建	119984	149915	-29931	-20.0
2.扩建	59139	15211	43928	288.8
3.改建和技术改造	83092	81630	1462	1.8
三、按构成分				
1.建筑工程	140265	137927	2338	1.7
2.安装工程	35870	20957	14913	71.2
3.设备工器具购置	74295	61723	12572	20.4
4.其他费用	29913	35991	-6078	-16.9

5-8 续表 1

指 标	2011 年	2010 年	绝对数增减额	2011 年比 2010 年 增长%
四、按国民经济行业分				
(一) 农、林、牧、渔业	13710	14021	-311	-2.2
1. 农业				
2. 林业		5750		-100.0
3. 畜牧业	13710	5350	8360	156.3
4. 渔业				
5. 农、林、牧、渔服务业		2921		-100.0
(二) 采矿业	61316	35866	25450	71.0
1. 煤炭开采和洗选业	52826	34696	18130	52.3
2. 石油和天然气开采业				
3. 黑色金属矿采选业				
4. 有色金属矿采选业	6200	760	5440	715.8
5. 非金属矿采选业	2290	410	1880	458.5
6. 其他采矿业				
(三) 制造业	110686	144440	-33754	-23.4
1. 农副食品加工业		6050		-100.0
2. 食品制造业				
3. 饮料制造业	2500	1084	1416	130.6
4. 烟草制品业				
5. 纺织业	1601	10500	-8899	-84.8
6. 纺织服装、鞋、帽制造业				
7. 皮革、毛皮、羽毛(绒)及其制品业				
8. 木材加工及木、竹、藤、棕、草制	8810	4400	4410	100.2
9. 家具制造业				
10. 造纸及纸制品业				
11. 印刷业和记录媒介的复制				
12. 文教体育用品制造业				
13. 石油加工、炼焦及核燃料加工业				
14. 化学原料及化学制品制造业		3000		-100.0
15. 医药制造业				

固定资产投资、房地产投资

5-8 续表 2

指 标	2011 年	2010 年	绝对数增减额	2011 年比 2010 年 增长%
16.化学纤维制造业				
17.橡胶制品业				
18.塑料制品业				
19.非金属矿物制品业	30785	67181	-36396	-54.2
20.黑色金属冶炼及压延加工业	44190	47145	-2955	-6.3
21.有色金属冶炼及压延加工业	17800	2880	14920	518.1
22.金属制品业				
23.通用设备制造业				
24.专用设备制造业				
25.交通运输设备制造业				
26.电气机械及器材制造业	5000	2200	2800	127.3
27.通信设备、计算机及其他电子设备				
28.仪器仪表及文化、办公用机械制造				
29.工艺品及其他制造业				
30.废弃资源和废旧材料回收加工业				
(四) 电力、燃气及水的生产和供应业	17845	5840	12005	205.6
1.电力、热力的生产和供应业	16205	2700	13505	500.2
2.燃气生产和供应业	35	1500	-1465	-97.7
3.水的生产和供应业	1605	1640	-35	-2.1
(五) 建筑业				
1.房屋和土木工程建筑业				
2.建筑安装业				
3.建筑装饰业				
4.其他建筑业				
(六) 交通运输、仓储和邮政业	28622	14450	14172	98.1
1.铁路运输业				
2.道路运输业	28122	14450	13672	94.6
3.城市公共交通运输业				
4.水上运输业				
5.航空运输业				

5-8 续表 3

指 标	2011 年	2010 年	绝对数增减额	2011 年比 2010 年 增长%
6.管道运输业				
7.装卸搬运和其他运输服务业				
8.仓储业	500			
9.邮政业				
(七) 信息传输、计算机服务和软件业		200		-100.0
1.电信和其他信息传输服务业		200		-100.0
2.计算机服务业				
3.软件业				
(八) 批发和零售业	10400	7910	2490	31.5
1.批发业	10400	7910	2490	31.5
2.零售业				
(九) 住宿和餐饮业	775			
1.住宿业	775			
2.餐饮业				
(十) 金融业				
1.银行业				
2.证券业				
3.保险业				
4.其他未列明的金融活动				
(十一) 房地产业	22648	6970	15678	224.9
1.房地产业	22648	6970	15678	224.9
(十二) 租赁和商务服务业				
1.租赁业				
2.商务服务业				
(十三) 科学研究、技术服务和地质勘查业		12840		-100.0
1.研究与试验发展				
2.专业技术服务业		12690		-100.0
3.科技交流和推广服务业		150		-100.0
4.地质勘查业				
(十四) 水利、环境和公共设施管理业	2300	8480	-6180	-72.9

固定资产投资、房地产投资

5-8 续表 4

指 标	2011 年	2010 年	绝对数增减额	2011 年比 2010 年 增长%
1.水利管理业	2050	2450	-400	-16.3
2.环境管理业	250			
3.公共设施管理业		6030		-100.0
(十五) 居民服务和其他服务业				
1.居民服务业				
2.其他服务业				
(十六) 教育	7215	1886	5329	282.6
1.教育	7215	1886	5329	282.6
(十七) 卫生、社会保障和社会福利业	3920	3100	820	26.5
1.卫生	3920	2500	1420	56.8
2.社会保障业				
3.社会福利业		600		-100.0
(十八) 文化、体育和娱乐业	675			
1.新闻出版业				
2.广播、电视、电影和音像业				
3.文化艺术业	675			
4.体育				
5.娱乐业				
(十九) 公共管理和社会组织	231	595	-364	-61.2
1.中国共产党机关				
2.国家机构	231	595	-364	-61.2
3.人民政协和民主党派				
4.群众团体、社会团体和宗教组织				
5.基层群众自治组织				
(二十) 国际组织				

5-8 续表 5

指 标	2011 年	2010 年	绝对数增减额	2011 年比 2010 年 增长%
1.国际组织				
本年新增固定资产	237125	92987	144138	155.0
施工项目个数	123	108	15	13.9
其中：本年新开工	71	81	-10	-12.3
本年投产项目个数	81	39	42	107.7
本年施工房屋面积	329401	176990	152411	86.1
其中：住宅	198298	110390	87908	79.6
本年竣工房屋面积	160560	87147	73413	84.2
其中：住宅	70006	61729	8277	13.4
本年资金来源合计	337641	236648	100993	42.7
上年末结余资金	56070	15047	41023	272.6
本年资金来源小计	281571	221601	59970	27.1
国家预算内资金	12146	25282	-13136	-52.0
国内贷款	69767	35196	34571	98.2
债券				
利用外资				
自筹资金	169715	143702	26013	18.1
其他资金来源	29943	17421	12522	71.9
各项应付款合计	46010	31032	14978	48.3
其中：工程款	12977	29221	-16244	-55.6
规划用地面积（平方米）	16188019	15963763	224256	1.4
本年实际征用和购置土地面积（平方米）	574241	14479174	-13904933	-96.0
本年实际征用和购置土地成交价款	4848	9227	-4379	-47.5

5—9 2011年固定资产投资行业情况表

汉源县

单位：万元

指 标	2011 年	2010 年	绝对数增减额	2011 年比 2010 年增长 (%)
计划总投资	3077537	3271062	-193525	-5.9
其中：本年新开工项目	55921	92777	-36856	-39.7
自开始建设累计完成投资	3628732	3452180	176552	5.1
本年完成投资	399700	853031	-453331	-53.1
其中：国有经济控股	370680	814831	-444151	-54.5
其中：住宅投资	4060	34372	-30312	-88.2
一、按登记注册类型分				
1.内资	399700	850069	-450369	-53
(1) 国有	34711	164794	-130083	-78.9
(2) 集体		5226		-100
(3) 股份合作		1200		-100
(4) 联营企业				
(5) 有限责任公司	343379	667633	-324254	-48.6
(6) 股份有限公司		8500		-100
(7) 私营企业	21610	2716	18894	695.7
(8) 其他企业				
2.港、澳、台商投资企业		2962		-100
3.外商投资企业				
4.个体经营				
二、按建设性质分				
1.新建	381690	826424	-444734	-53.8
2.扩建	9780			
3.改建和技术改造	8230	20661	-12431	-60.2
三、按构成分				
1.建筑工程	117161	256190	-139029	-54.3
2.安装工程	14361	29015	-14654	-50.5
3.设备工器具购置	26525	164050	-137525	-83.8
4.其他费用	241653	403776	-162123	-40.2

5-9 续表 1

指 标	2011 年	2010 年	绝对数增减额	2011 年比 2010 年 增长%
四、按国民经济行业分				
(一) 农、林、牧、渔业		8728		-100
1. 农业				
2. 林业		8728		-100
3. 畜牧业				
4. 渔业				
5. 农、林、牧、渔服务业				
(二) 采矿业	17850	10557	7293	69.1
1. 煤炭开采和洗选业	12710			
2. 石油和天然气开采业				
3. 黑色金属矿采选业	2940	5706	-2766	-48.5
4. 有色金属矿采选业	2200	4851	-2651	-54.6
5. 非金属矿采选业				
6. 其他采矿业				
(三) 制造业	11170	24552	-13382	-54.5
1. 农副食品加工业				
2. 食品制造业		4162		-100
3. 饮料制造业	4470			
4. 烟草制品业				
5. 纺织业				
6. 纺织服装、鞋、帽制造业				
7. 皮革、毛皮、羽毛(绒)及其制品业				
8. 木材加工及木、竹、藤、棕、草制				
9. 家具制造业				
10. 造纸及纸制品业				
11. 印刷业和记录媒介的复制				
12. 文教体育用品制造业				
13. 石油加工、炼焦及核燃料加工业				
14. 化学原料及化学制品制造业				
15. 医药制造业				

固定资产投资、房地产投资

5-9 续表 2

指 标	2011 年	2010 年	绝对数增减额	2011 年比 2010 年 增长%
16.化学纤维制造业				
17.橡胶制品业				
18.塑料制品业				
19.非金属矿物制品业		2200		-100
20.黑色金属冶炼及压延加工业		8500		-100
21.有色金属冶炼及压延加工业	6700	9690	-2990	-30.9
22.金属制品业				
23.通用设备制造业				
24.专用设备制造业				
25.交通运输设备制造业				
26.电气机械及器材制造业				
27.通信设备、计算机及其他电子设备				
28.仪器仪表及文化、办公用机械制造				
29.工艺品及其他制造业				
30.废弃资源和废旧材料回收加工业				
(四) 电力、燃气及水的生产和供应业	339219	684216	-344997	-50.4
1.电力、热力的生产和供应业	335969	684216	-348247	-50.9
2.燃气生产和供应业				
3.水的生产和供应业	3250			
(五) 建筑业				
1.房屋和土木工程建筑业				
2.建筑安装业				
3.建筑装饰业				
4.其他建筑业				
(六) 交通运输、仓储和邮政业	9701	42174	-32473	-77
1.铁路运输业				
2.道路运输业	9701	42174	-32473	-77
3.城市公共交通运输业				
4.水上运输业				
5.航空运输业				

5-9 续表 3

指 标	2011 年	2010 年	绝对数增减额	2011 年比 2010 年 增长%
6.管道运输业				
7.装卸搬运和其他运输服务业				
8.仓储业				
9.邮政业				
(七) 信息传输、计算机服务和软件业				
1.电信和其他信息传输服务业				
2.计算机服务业				
3.软件业				
(八) 批发和零售业				
1.批发业				
2.零售业				
(九) 住宿和餐饮业				
1.住宿业				
2.餐饮业				
(十) 金融业				
1.银行业				
2.证券业				
3.保险业				
4.其他未列明的金融活动				
(十一) 房地产业	560	480	80	16.7
1.房地产业	560	480	80	16.7
(十二) 租赁和商务服务业				
1.租赁业				
2.商务服务业				
(十三) 科学研究、技术服务和地质勘查业				
1.研究与试验发展				
2.专业技术服务业				
3.科技交流和推广服务业				
4.地质勘查业				
(十四) 水利、环境和公共设施管理业	7978	31145	-23167	-74.4

固定资产投资、房地产投资

5-9 续表 4

指 标	2011 年	2010 年	绝对数增减额	2011 年比 2010 年 增长%
1.水利管理业	7978	31145	-23167	-74.4
2.环境管理业				
3.公共设施管理业				
(十五) 居民服务和其他服务业		3780		-100
1.居民服务业		3780		-100
2.其他服务业				
(十六) 教育	3036	22310	-19274	-86.4
1.教育	3036	22310	-19274	-86.4
(十七) 卫生、社会保障和社会福利业	4157	480	3677	766
1.卫生	3857	480	3377	703.5
2.社会保障业				
3.社会福利业	300			
(十八) 文化、体育和娱乐业		15131		-100
1.新闻出版业				
2.广播、电视、电影和音像业		6000		-100
3.文化艺术业		2001		-100
4.体育		5600		-100
5.娱乐业		1530		-100
(十九) 公共管理和社会组织	6029	9478	-3449	-36.4
1.中国共产党机关				
2.国家机构	6029	9478	-3449	-36.4
3.人民政协和民主党派				
4.群众团体、社会团体和宗教组织				
5.基层群众自治组织				
(二十) 国际组织				

5-9 续表 5

指 标	2011 年	2010 年	绝对数增减额	2011 年比 2010 年 增长%
1.国际组织				
本年新增固定资产	113292	204283	-90991	-44.5
施工项目个数	33	45	-12	-26.7
其中：本年新开工	23	20	3	15
本年投产项目个数	9	32	-23	-71.9
本年施工房屋面积	229593	744372	-514779	-69.2
其中：住宅	95069	465911	-370842	-79.6
本年竣工房屋面积	77835	588742	-510907	-86.8
其中：住宅	72054	383857	-311803	-81.2
本年资金来源合计	462157	838855	-376698	-44.9
上年末结余资金		3233	-3233	-100
本年资金来源小计	462157	835622	-373465	-44.7
国家预算内资金	22035	59237	-37202	-62.8
国内贷款	176077	368231	-192154	-52.2
债券				
利用外资				
自筹资金	152845	265191	-112346	-42.4
其他资金来源	111200	142963	-31763	-22.2
各项应付款合计	3049	20500	-17451	-85.1
其中：工程款	2814	20500	-17686	-86.3
规划用地面积（平方米）	87721161	88805366	-1084205	-1.2
本年实际征用和购置土地面积（平方米）	44689	73266	-28577	-39
本年实际征用和购置土地成交价款	414	670	-256	-38.2

5—10 2011年固定资产投资行业情况表

石 棉 县

单位：万元

指 标	2011 年	2010 年	绝对数增减额	2011 年比 2010 年增长 (%)
计划总投资	2012159	1940190	71969	3.7
其中：本年新开工项目	176584	217691	-41107	-18.9
自开始建设累计完成投资	1173667	1061783	111884	10.5
本年完成投资	430082	618907	-188825	-30.5
其中：国有经济控股	360827	567672	-206845	-36.4
其中：住宅投资	12929	10538	2391	22.7
一、按登记注册类型分				
1.内资	430082	618907	-188825	-30.5
(1) 国有	152187	224172	-71985	-32.1
(2) 集体				
(3) 股份合作				
(4) 联营企业				
(5) 有限责任公司	67275	51235	16040	31.3
(6) 股份有限公司	208640	343500	-134860	-39.3
(7) 私营企业	1980			***
(8) 其他企业				
2.港、澳、台商投资企业				
3.外商投资企业				
4.个体经营				
二、按建设性质分				
1.新建	392437	566984	-174547	-30.8
2.扩建	25985	26793	-808	-3
3.改建和技术改造	11660	24630	-12970	-52.7
三、按构成分				
1.建筑工程	385306	587441	-202135	-34.4
2.安装工程	4011	1096	2915	266
3.设备工器具购置	18304	22550	-4246	-18.8
4.其他费用	22461	7820	14641	187.2

5-10 续表 1

指 标	2011 年	2010 年	绝对数增减额	2011 年比 2010 年 增长%
四、按国民经济行业分				
（一）农、林、牧、渔业		1260		-100
1.农业				
2.林业		720		-100
3.畜牧业		540		-100
4.渔业				
5.农、林、牧、渔服务业				
（二）采矿业	670			
1.煤炭开采和洗选业				
2.石油和天然气开采业				
3.黑色金属矿采选业				
4.有色金属矿采选业				
5.非金属矿采选业	670			
6.其他采矿业				
（三）制造业	68585	34985	33600	96
1.农副食品加工业				
2.食品制造业				
3.饮料制造业				
4.烟草制品业				
5.纺织业		500		-100
6.纺织服装、鞋、帽制造业				
7.皮革、毛皮、羽毛(绒)及其制品业				
8.木材加工及木、竹、藤、棕、草制				
9.家具制造业				
10.造纸及纸制品业				
11.印刷业和记录媒介的复制				
12.文教体育用品制造业				
13.石油加工、炼焦及核燃料加工业				
14.化学原料及化学制品制造业	28525	14075	14450	102.7
15.医药制造业				

固定资产投资、房地产投资

5-10 续表 2

指 标	2011 年	2010 年	绝对数增减额	2011 年比 2010 年 增长%
16.化学纤维制造业				
17.橡胶制品业				
18.塑料制品业				
19.非金属矿物制品业	2600	1450	1150	79.3
20.黑色金属冶炼及压延加工业	8460	1290	7170	555.8
21.有色金属冶炼及压延加工业	3500	13550	-10050	-74.2
22.金属制品业				
23.通用设备制造业				
24.专用设备制造业				
25.交通运输设备制造业		4120		-100
26.电气机械及器材制造业				
27.通信设备、计算机及其他电子设备	25500			
28.仪器仪表及文化、办公用机械制造				
29.工艺品及其他制造业				
30.废弃资源和废旧材料回收加工业				
(四) 电力、燃气及水的生产和供应业	324984	373182	-48198	-12.9
1.电力、热力的生产和供应业	324984	368260	-43276	-11.8
2.燃气生产和供应业				
3.水的生产和供应业		4922		-100
(五) 建筑业				
1.房屋和土木工程建筑业				
2.建筑安装业				
3.建筑装饰业				
4.其他建筑业				
(六) 交通运输、仓储和邮政业	3697	48149	-44452	-92.3
1.铁路运输业				
2.道路运输业	3697	47021	-43324	-92.1
3.城市公共交通运输业				
4.水上运输业				
5.航空运输业				

5-10 续表 3

指 标	2011 年	2010 年	绝对数增减额	2011 年比 2010 年 增长%
6.管道运输业				
7.装卸搬运和其他运输服务业				
8.仓储业		1128		-100
9.邮政业				
(七) 信息传输、计算机服务和软件业				
1.电信和其他信息传输服务业				
2.计算机服务业				
3.软件业				
(八) 批发和零售业				
1.批发业				
2.零售业				
(九) 住宿和餐饮业				
1.住宿业				
2.餐饮业				
(十) 金融业	1108	593	515	86.8
1.银行业	1108	593	515	86.8
2.证券业				
3.保险业				
4.其他未列明的金融活动				
(十一) 房地产业	6786	10693	-3907	-36.5
1.房地产业	6786	10693	-3907	-36.5
(十二) 租赁和商务服务业				
1.租赁业				
2.商务服务业				
(十三) 科学研究、技术服务和地质勘查业				
1.研究与试验发展				
2.专业技术服务业				
3.科技交流和推广服务业				
4.地质勘查业				
(十四) 水利、环境和公共设施管理业	13332	116236	-102904	-88.5

固定资产投资、房地产投资

5-10 续表 4

指 标	2011 年	2010 年	绝对数增减额	2011 年比 2010 年 增长%
1.水利管理业		35328		-100
2.环境管理业		4387		-100
3.公共设施管理业	13332	76521	-63189	-82.6
(十五) 居民服务和其他服务业		815		-100
1.居民服务业		815		-100
2.其他服务业				
(十六) 教育		13382		-100
1.教育		13382		-100
(十七) 卫生、社会保障和社会福利业	1650	7944	-6294	-79.2
1.卫生	1650	4691	-3041	-64.8
2.社会保障业				
3.社会福利业		3253		-100
(十八) 文化、体育和娱乐业	2530	4988	-2458	-49.3
1.新闻出版业				
2.广播、电视、电影和音像业		1189		-100
3.文化艺术业		2778		-100
4.体育	2530	1021	1509	147.8
5.娱乐业				
(十九) 公共管理和社会组织	6740	6680	60	0.9
1.中国共产党机关				
2.国家机构	3520	4480	-960	-21.4
3.人民政协和民主党派				
4.群众团体、社会团体和宗教组织				
5.基层群众自治组织	3220	2200	1020	46.4
(二十) 国际组织				

5-10 续表 5

指 标	2011 年	2010 年	绝对数增减额	2011 年比 2010 年 增长%
1.国际组织				
本年新增固定资产	272057	301242	-29185	-9.7
施工项目个数	38	95	-57	-60
其中：本年新开工	17	59	-42	-71.2
本年投产项目个数	35	72	-37	-51.4
本年施工房屋面积	177100	328474	-151374	-46.1
其中：住宅	129215	168672	-39457	-23.4
本年竣工房屋面积	168600	159874	8726	5.5
其中：住宅	120715	47957	72758	151.7
本年资金来源合计	430447	620362	-189915	-30.6
上年末结余资金				
本年资金来源小计	430447	620362	-189915	-30.6
国家预算内资金	1155	19461	-18306	-94.1
国内贷款	363172	570934	-207762	-36.4
债券				
利用外资				
自筹资金	66070	22608	43462	192.2
其他资金来源	50	7359	-7309	-99.3
各项应付款合计		720	-720	-100
其中：工程款		720	-720	-100
规划用地面积（平方米）	346440	623801	-277361	-44.5
本年实际征用和购置土地面积（平方米）				
本年实际征用和购置土地成交价款				

5—11 2011年固定资产投资行业情况表
天全县

单位：万元

指 标	2011年	2010年	绝对数增减额	2011年比2010年增长(%)
计划总投资	930813	629558	301255	47.9
其中：本年新开工项目	695230	151949	543281	357.5
自开始建设累计完成投资	390815.2	592486.2	-201671	-34.0
本年完成投资	226404	292491.2	-66087.2	-22.6
其中：国有经济控股	112554	85801	26753	31.2
其中：住宅投资	260	6192	-5932	-95.8
一、按登记注册类型分				
1.内资	200564	276748	-76184	-27.5
(1) 国有	112554	85701	26853	31.3
(2) 集体				
(3) 股份合作				
(4) 联营企业				
(5) 有限责任公司	27000	66697	-39697	-59.5
(6) 股份有限公司	52905	106553.2	-53648.2	-50.3
(7) 私营企业	33945	30850	3095	10.0
(8) 其他企业		2690	-2690	-100.0
2.港、澳、台商投资企业				
3.外商投资企业				
4.个体经营				
二、按建设性质分				
1.新建	171153	216982.2	-45829.2	-21.1
2.扩建	17881	28170	-10289	-36.5
3.改建和技术改造	32820	26546	6274	23.6
三、按构成分				
1.建筑工程	142466	187738.6	-45272.6	-24.1
2.安装工程	7435	6335	1100	17.4
3.设备工器具购置	60595	68707.2	-8112.2	-11.8
4.其他费用	15908	29710.4	-13802.4	-46.5

5-11 续表 1

指 标	2011 年	2010 年	绝对数增减额	2011 年比 2010 年 增长%
四、按国民经济行业分				
(一) 农、林、牧、渔业	6210	33068	-26858	-81.2
1. 农业	3095			
2. 林业				
3. 畜牧业	3115	3715	-600	-16.2
4. 渔业				
5. 农、林、牧、渔服务业		18124	-18124	-100.0
(二) 采矿业	5170	11361	-6191	-54.5
1. 煤炭开采和洗选业	5170	11361	-6191	-54.5
2. 石油和天然气开采业				
3. 黑色金属矿采选业				
4. 有色金属矿采选业				
5. 非金属矿采选业				
6. 其他采矿业				
(三) 制造业	41770	64809	-23039	-35.5
1. 农副食品加工业	4400		4400	
2. 食品制造业				
3. 饮料制造业		412	-412	-100.0
4. 烟草制品业				
5. 纺织业				
6. 纺织服装、鞋、帽制造业				
7. 皮革、毛皮、羽毛(绒)及其制品业				
8. 木材加工及木、竹、藤、棕、草制	26100		26100	
9. 家具制造业				
10. 造纸及纸制品业				
11. 印刷业和记录媒介的复制				
12. 文教体育用品制造业				
13. 石油加工、炼焦及核燃料加工业				
14. 化学原料及化学制品制造业	120	1200	-1080	-90.0
15. 医药制造业				

固定资产投资、房地产投资

5-11 续表 2

指 标	2011 年	2010 年	绝对数增减额	2011 年比 2010 年 增长%
16.化学纤维制造业				
17.橡胶制品业				
18.塑料制品业				
19.非金属矿物制品业	6200	62597	-56397	-90.1
20.黑色金属冶炼及压延加工业	50		50	
21.有色金属冶炼及压延加工业	100	600	-500	-83.3
22.金属制品业	3000		3000	
23.通用设备制造业				
24.专用设备制造业				
25.交通运输设备制造业				
26.电气机械及器材制造业				
27.通信设备、计算机及其他电子设备	1800		1800	
28.仪器仪表及文化、办公用机械制造				
29.工艺品及其他制造业				
30.废弃资源和废旧材料回收加工业				
(四) 电力、燃气及水的生产和供应业	123420	108936.2	14483.8	13.3
1.电力、热力的生产和供应业	123420	108296.2	15123.8	14.0
2.燃气生产和供应业		640	-640	-100.0
3.水的生产和供应业				
(五) 建筑业				
1.房屋和土木工程建筑业				
2.建筑安装业				
3.建筑装饰业				
4.其他建筑业				
(六) 交通运输、仓储和邮政业	15018	7947	7071	89.0
1.铁路运输业				
2.道路运输业	15018	7647	7371	96.4
3.城市公共交通运输业				
4.水上运输业				
5.航空运输业				

5-11 续表 3

指 标	2011 年	2010 年	绝对数增减额	2011 年比 2010 年 增长%
6.管道运输业				
7.装卸搬运和其他运输服务业				
8.仓储业		300	-300	-100.0
9.邮政业				
(七) 信息传输、计算机服务和软件业	1090	3567	-2477	-69.4
1.电信和其他信息传输服务业	1090	3567	-2477	-69.4
2.计算机服务业				
3.软件业				
(八) 批发和零售业	3500	1202	2298	191.2
1.批发业				
2.零售业	3500	1202	2298	191.2
(九) 住宿和餐饮业	12480		12480	
1.住宿业	12480		12480	
2.餐饮业				
(十) 金融业				
1.银行业				
2.证券业				
3.保险业				
4.其他未列明的金融活动				
(十一) 房地产业	4810	22320	-17510	-78.4
1.房地产业	4810	22320	-17510	-78.4
(十二) 租赁和商务服务业				
1.租赁业				
2.商务服务业				
(十三) 科学研究、技术服务和地质勘查业				
1.研究与试验发展				
2.专业技术服务业				
3.科技交流和推广服务业				
4.地质勘查业				
(十四) 水利、环境和公共设施管理业	5926	23623	-17697	-74.9

固定资产投资、房地产投资

5-11 续表 4

指 标	2011 年	2010 年	绝对数增减额	2011 年比 2010 年 增长%
1.水利管理业	1510	4473	-2963	-66.2
2.环境管理业	2491			
3.公共设施管理业	1925	19150	-17225	-89.9
(十五) 居民服务和其他服务业				
1.居民服务业				
2.其他服务业				
(十六) 教育	4631	6660	-2029	-30.5
1.教育	4631	6660	-2029	-30.5
(十七) 卫生、社会保障和社会福利业	1500	4045	-2545	-62.9
1.卫生	1500	3200	-1700	-53.1
2.社会保障业		85	-85	-100.0
3.社会福利业		760	-760	-100.0
(十八) 文化、体育和娱乐业	879	1203	-324	-26.9
1.新闻出版业				
2.广播、电视、电影和音像业		623	-623	-100.0
3.文化艺术业	879	580	299	51.6
4.体育				
5.娱乐业				
(十九) 公共管理和社会组织		3750	-3750	-100.0
1.中国共产党机关				
2.国家机构		3750	-3750	-100.0
3.人民政协和民主党派				
4.群众团体、社会团体和宗教组织				
5.基层群众自治组织				
(二十) 国际组织				

5-11 续表 5

指 标	2011 年	2010 年	绝对数增减额	2011 年比 2010 年 增长%
1.国际组织				
本年新增固定资产	193113	175646	17467	9.9
施工项目个数	59	78	-19	-24.4
其中：本年新开工	51	31	20	64.5
本年投产项目个数	36	59	-23	-39.0
本年施工房屋面积	441427	240570	200857	83.5
其中：住宅	79410	132860	-53450	-40.2
本年竣工房屋面积	375150	55920	319230	570.9
其中：住宅	30096	55920	-25824	-46.2
本年资金来源合计	228589	293429	-64840	-22.1
上年末结余资金	1000		1000	
本年资金来源小计	227589	293429	-65840	-22.4
国家预算内资金	1001	34447	-33446	-97.1
国内贷款	78788	59640	19148	32.1
债券				
利用外资				
自筹资金	125540	139256	-13716	-9.8
其他资金来源	22260	60086	-37826	-63.0
各项应付款合计	4100	413	3687	892.7
其中：工程款	2000		2000	
规划用地面积（平方米）	1036977.8	26166271.8	-25129294	-96.0
本年实际征用和购置土地面积（平方米）	161622	16650	144972	870.7
本年实际征用和购置土地成交价款	932	170	762	448.2

5—12 2011年固定资产投资行业情况表

芦山县

单位：万元

指 标	2011年	2010年	绝对数增减额	2011年比2010年增长(%)
计划总投资	366283	307983	58300	18.9
其中：本年新开工项目	193783	192933	850	0.4
自开始建设累计完成投资	317577	253395	64182	25.3
本年完成投资	251362	176423	74939.2	42.5
其中：国有经济控股	76143	86751	-10608	-12.2
其中：住宅投资				
一、按登记注册类型分				
1.内资	229202	192166	37036	19.3
(1) 国有	76143	85451	-9308	-10.9
(2) 集体				
(3) 股份合作				
(4) 联营企业				
(5) 有限责任公司	26100	42262	-16162	-38.2
(6) 股份有限公司	95820	43065	52755.2	122.5
(7) 私营企业	5299	5645	-346	-6.1
(8) 其他企业				
2.港、澳、台商投资企业	48000			
3.外商投资企业				
4.个体经营				
二、按建设性质分				
1.新建	154166	96610	57556.2	59.6
2.扩建	5100	4864	236	4.9
3.改建和技术改造	52300	41315	10985	26.6
三、按构成分				
1.建筑工程	99058	91410	7647.6	8.4
2.安装工程	5160	8242	-3082	-37.4
3.设备工器具购置	118402	60078	58324.2	97.1
4.其他费用	28742	16693	12049.4	72.2

5-12 续表 1

指 标	2011 年	2010 年	绝对数增减额	2011 年比 2010 年 增长%
四、按国民经济行业分				
(一) 农、林、牧、渔业	1800	10767	-8967	-83.3
1. 农业		1910		
2. 林业		3383		
3. 畜牧业	1800			
4. 渔业				
5. 农、林、牧、渔服务业		5474	-5474	-100.0
(二) 采矿业		900	-900	-100.0
1. 煤炭开采和洗选业		900	-900	-100.0
2. 石油和天然气开采业				
3. 黑色金属矿采选业				
4. 有色金属矿采选业				
5. 非金属矿采选业				
6. 其他采矿业				
(三) 制造业	126260	54219	72041	132.9
1. 农副食品加工业				
2. 食品制造业		800	-800	-100.0
3. 饮料制造业		384	-384	-100.0
4. 烟草制品业				
5. 纺织业	57100	35510	21590	60.8
6. 纺织服装、鞋、帽制造业				
7. 皮革、毛皮、羽毛(绒)及其制品业				
8. 木材加工及木、竹、藤、棕、草制	1000			
9. 家具制造业				
10. 造纸及纸制品业		1020	-1020	-100.0
11. 印刷业和记录媒介的复制				
12. 文教体育用品制造业				
13. 石油加工、炼焦及核燃料加工业				
14. 化学原料及化学制品制造业				
15. 医药制造业				

固定资产投资、房地产投资

5-12 续表 2

指 标	2011 年	2010 年	绝对数增减额	2011 年比 2010 年 增长%
16.化学纤维制造业		1700	-1700	-100.0
17.橡胶制品业		1300	-1300	-100.0
18.塑料制品业		1100	-1100	-100.0
19.非金属矿物制品业	8060	4805	3255	67.7
20.黑色金属冶炼及压延加工业	7000			
21.有色金属冶炼及压延加工业				
22.金属制品业				
23.通用设备制造业				
24.专用设备制造业	53100	7600	45500	598.7
25.交通运输设备制造业				
26.电气机械及器材制造业				
27.通信设备、计算机及其他电子设备				
28.仪器仪表及文化、办公用机械制造				
29.工艺品及其他制造业				
30.废弃资源和废旧材料回收加工业				
(四) 电力、燃气及水的生产和供应业	54790	24612	30178.2	122.6
1.电力、热力的生产和供应业	53790	23615	30175.2	127.8
2.燃气生产和供应业				
3.水的生产和供应业	1000	997	3	0.3
(五) 建筑业				
1.房屋和土木工程建筑业				
2.建筑安装业				
3.建筑装饰业				
4.其他建筑业				
(六) 交通运输、仓储和邮政业	25361	18456	6905	37.4
1.铁路运输业				
2.道路运输业	22361	16956	5405	31.9
3.城市公共交通运输业				
4.水上运输业				
5.航空运输业				

5-12 续表 3

指 标	2011 年	2010 年	绝对数增减额	2011 年比 2010 年 增长%
6.管道运输业				
7.装卸搬运和其他运输服务业	3000	1500	1500	100.0
8.仓储业				
9.邮政业				
(七) 信息传输、计算机服务和软件业		500	-500	-100.0
1.电信和其他信息传输服务业		500	-500	-100.0
2.计算机服务业				
3.软件业				
(八) 批发和零售业		500	-500	-100.0
1.批发业				
2.零售业		500	-500	-100.0
(九) 住宿和餐饮业				
1.住宿业				
2.餐饮业				
(十) 金融业		578	-578	-100.0
1.银行业		578	-578	-100.0
2.证券业				
3.保险业				
4.其他未列明的金融活动				
(十一) 房地产业	14514	4845	9669	199.6
1.房地产业	14514	4845	9669	199.6
(十二) 租赁和商务服务业				
1.租赁业				
2.商务服务业				
(十三) 科学研究、技术服务和地质勘查业				
1.研究与试验发展				
2.专业技术服务业				
3.科技交流和推广服务业				
4.地质勘查业				
(十四) 水利、环境和公共设施管理业	10026	6961	3065	44.0

固定资产投资、房地产投资

5-12 续表 4

指 标	2011 年	2010 年	绝对数增减额	2011 年比 2010 年 增长%
1.水利管理业		1018	-1018	-100.0
2.环境管理业		539	-539	-100.0
3.公共设施管理业	10026	5404	4622	85.5
(十五) 居民服务和其他服务业	643	450	193	42.9
1.居民服务业	643	450	193	42.9
2.其他服务业				
(十六) 教育	7019	19330	-12311	-63.7
1.教育	7019	19330	-12311	-63.7
(十七) 卫生、社会保障和社会福利业	4532	2279	2253	98.9
1.卫生	3800	579	3221	556.3
2.社会保障业				
3.社会福利业	732	1700	-968	-56.9
(十八) 文化、体育和娱乐业		5819	-5819	-100.0
1.新闻出版业		2831	-2831	-100.0
2.广播、电视、电影和音像业		960	-960	-100.0
3.文化艺术业		2028	-2028	-100.0
4.体育				
5.娱乐业				
(十九) 公共管理和社会组织	6417	26207	-19790	-75.5
1.中国共产党机关				
2.国家机构	6417	25877	-19460	-75.2
3.人民政协和民主党派				
4.群众团体、社会团体和宗教组织				
5.基层群众自治组织		330	-330	-100.0
(二十) 国际组织				

5-12 续表 5

指 标	2011 年	2010 年	绝对数增减额	2011 年比 2010 年 增长%
1.国际组织				
本年新增固定资产	267627	124777	142850	114.5
施工项目个数	64	106	-42	-39.6
其中：本年新开工	50	64	-14	-21.9
本年投产项目个数	38	90	-52	-57.8
本年施工房屋面积	641593	439180	202413	46.1
其中：住宅	205756	55518	150238	270.6
本年竣工房屋面积	464623	413381	51242	12.4
其中：住宅	81859	29719	52140	175.4
本年资金来源合计	266119	187239	78880	42.1
上年末结余资金		372	-372	-100.0
本年资金来源小计	266119	186867	79252	42.4
国家预算内资金	35422	70158	-34736	-49.5
国内贷款	15200	25370	-10170	-40.1
债券				
利用外资				
自筹资金	185329	69164	116165	168.0
其他资金来源	30168	22175	7993	36.0
各项应付款合计	4299	4483	-184	-4.1
其中：工程款		1242	-1242	-100.0
规划用地面积（平方米）	811661	4739885	-3928224	-82.9
本年实际征用和购置土地面积（平方米）		14438	-14438	-100.0
本年实际征用和购置土地成交价款		69	-69	-100.0

5—13 2011年固定资产投资行业情况表

宝 兴 县

单位：万元

指 标	2011 年	2010 年	绝对数增减额	2011 年比 2010 年增长 (%)
计划总投资	376178	507354	-131176	-25.9
其中：本年新开工项目	185110	164863	20247	12.3
自开始建设累计完成投资	370915	474831	-103916	-21.9
本年完成投资	246708	195820	50888	26.0
其中：国有经济控股	44511	98427	-53916	-54.8
其中：住宅投资	803	2375	-1572	-66.2
一、按登记注册类型分				
1.内资	246708	195580	51128	26.1
(1) 国有	40757	87837	-47080	-53.6
(2) 集体				
(3) 股份合作				
(4) 联营企业				
(5) 有限责任公司	143394	67174	76220	113.5
(6) 股份有限公司	5400	22977	-17577	-76.5
(7) 私营企业	57157	17592	39565	224.9
(8) 其他企业				
2.港、澳、台商投资企业				
3.外商投资企业		240		-100.0
4.个体经营				
二、按建设性质分				
1.新建	207549	138732	68817	49.6
2.扩建	1000	12288	-11288	-91.9
3.改建和技术改造	37865	35617	2248	6.3
三、按构成分				
1.建筑工程	148739	140275	8464	6.0
2.安装工程	2740	3085	-345	-11.2
3.设备工器具购置	67655	33194	34461	103.8
4.其他费用	27574	19266	8308	43.1

5-13 续表 1

指 标	2011 年	2010 年	绝对数增减额	2011 年比 2010 年 增长%
四、按国民经济行业分				
（一）农、林、牧、渔业		13255		-100.0
1.农业		1828		-100.0
2.林业		4629		-100.0
3.畜牧业		5445		-100.0
4.渔业				
5.农、林、牧、渔服务业		1353		-100.0
（二）采矿业	845	3083	-2238	-72.6
1.煤炭开采和洗选业				
2.石油和天然气开采业				
3.黑色金属矿采选业				
4.有色金属矿采选业		1500		-100.0
5.非金属矿采选业	845	1583	-738	-46.6
6.其他采矿业				
（三）制造业	150851	66169	84682	128.0
1.农副食品加工业				
2.食品制造业				
3.饮料制造业				
4.烟草制品业				
5.纺织业				
6.纺织服装、鞋、帽制造业				
7.皮革、毛皮、羽毛(绒)及其制品业				
8.木材加工及木、竹、藤、棕、草制				
9.家具制造业				
10.造纸及纸制品业				
11.印刷业和记录媒介的复制				
12.文教体育用品制造业				
13.石油加工、炼焦及核燃料加工业				
14.化学原料及化学制品制造业	1248	8312	-7064	-85.0
15.医药制造业				

固定资产投资、房地产投资

5-13 续表 2

指 标	2011 年	2010 年	绝对数增减额	2011 年比 2010 年 增长%
16.化学纤维制造业				
17.橡胶制品业				
18.塑料制品业				
19.非金属矿物制品业	104626	25772	78854	306.0
20.黑色金属冶炼及压延加工业		3700		-100.0
21.有色金属冶炼及压延加工业	39540	27900	11640	41.7
22.金属制品业				
23.通用设备制造业				
24.专用设备制造业	5437			***
25.交通运输设备制造业				
26.电气机械及器材制造业				
27.通信设备、计算机及其他电子设备				
28.仪器仪表及文化、办公用机械制造				
29.工艺品及其他制造业		485		-100.0
30.废弃资源和废旧材料回收加工业				
(四) 电力、燃气及水的生产和供应业	64300	49251	15049	30.6
1.电力、热力的生产和供应业	64300	48451	15849	32.7
2.燃气生产和供应业				
3.水的生产和供应业		800		-100.0
(五) 建筑业				
1.房屋和土木工程建筑业				
2.建筑安装业				
3.建筑装饰业				
4.其他建筑业				
(六) 交通运输、仓储和邮政业	15404	19444	-4040	-20.8
1.铁路运输业				
2.道路运输业	15404	19444	-4040	-20.8
3.城市公共交通运输业				
4.水上运输业				
5.航空运输业				

5-13 续表 3

指 标	2011 年	2010 年	绝对数增减额	2011 年比 2010 年 增长%
6.管道运输业				
7.装卸搬运和其他运输服务业				
8.仓储业				
9.邮政业				
(七) 信息传输、计算机服务和软件业				
1.电信和其他信息传输服务业				
2.计算机服务业				
3.软件业				
(八) 批发和零售业				
1.批发业				
2.零售业				
(九) 住宿和餐饮业				
1.住宿业				
2.餐饮业				
(十) 金融业				
1.银行业				
2.证券业				
3.保险业				
4.其他未列明的金融活动				
(十一) 房地产业	625	1595	-970	-60.8
1.房地产业	625	1595	-970	-60.8
(十二) 租赁和商务服务业				
1.租赁业				
2.商务服务业				
(十三) 科学研究、技术服务和地质勘查业	204	800	-596	-74.5
1.研究与试验发展				
2.专业技术服务业				
3.科技交流和推广服务业				
4.地质勘查业	204	800	-596	-74.5
(十四) 水利、环境和公共设施管理业	8535	16384	-7849	-47.9

固定资产投资、房地产投资

5-13 续表 4

指 标	2011 年	2010 年	绝对数增减额	2011 年比 2010 年 增长%
1.水利管理业	762	7482	-6720	-89.8
2.环境管理业	1698			
3.公共设施管理业	6075	8902	-2827	-31.8
(十五) 居民服务和其他服务业				
1.居民服务业				
2.其他服务业				
(十六) 教育	3139	14111	-10972	-77.8
1.教育	3139	14111	-10972	-77.8
(十七) 卫生、社会保障和社会福利业		3334		-100.0
1.卫生		2744		-100.0
2.社会保障业				
3.社会福利业		590		-100.0
(十八) 文化、体育和娱乐业		4054		-100.0
1.新闻出版业				
2.广播、电视、电影和音像业		2613		-100.0
3.文化艺术业		1441		-100.0
4.体育				
5.娱乐业				
(十九) 公共管理和社会组织	2805	4340	-1535	-35.4
1.中国共产党机关				
2.国家机构	2805	3689	-884	-24.0
3.人民政协和民主党派				
4.群众团体、社会团体和宗教组织				
5.基层群众自治组织		651		-100.0
(二十) 国际组织				

5-13 续表 5

指 标	2011 年	2010 年	绝对数增减额	2011 年比 2010 年 增长%
1.国际组织				
本年新增固定资产	282615	330474	-47859	-14.5
施工项目个数	74	99	-25	-25.3
其中：本年新开工	56	58	-2	-3.4
本年投产项目个数	53	78	-25	-32.1
本年施工房屋面积	100762	97123	3639	3.7
其中：住宅	14323	21975	-7652	-34.8
本年竣工房屋面积	78712	63641	15071	23.7
其中：住宅	14023	12605	1418	11.2
本年资金来源合计	200805	164973	35832	21.7
上年末结余资金				
本年资金来源小计	200805	164973	35832	21.7
国家预算内资金	17442	49655	-32213	-64.9
国内贷款	3000	6300	-3300	-52.4
债券				
利用外资	2631	1338	1293	96.6
自筹资金	160223	96108	64115	66.7
其他资金来源	17509	11572	5937	51.3
各项应付款合计	46059	33839	12220	36.1
其中：工程款	31234	25135	6099	24.3
规划用地面积（平方米）	1222279	1501174	-278895	-18.6
本年实际征用和购置土地面积（平方米）	584256	87300	496956	569.3
本年实际征用和购置土地成交价款	3632	1226	2406	196.2

5—14 2011年固定资产投资项目构成情况

指 标	投资总额 (万元)	住 宅	建筑安和装 工程	设备工器具 购 置	施工项目 (个)
总 计	2773504	31363	1809770	486527	605
按经济登记注册类型分组					
国有经济	1099661	24279	896378	80573	288
集体经济					
联营企业	7800		6030	1040	3
有限责任公司	779829	4503	353305	141871	124
股份有限公司	549514	1278	355944	153426	67
私营个体	247185	1303	164769	58263	98
其他内资企业	9994		5445	3221	8
港澳台合资经营	1716		1499	4	1
港澳台独资	3029		2710	200	1
港澳台股份有限公司	48000		4340	42800	1
外商合资经营					1
外商独资	5700		2300	2944	2
个体户	8000		6650		2
个人合伙	13076		10400	2185	9
按报表种类分组					
基本建设	2279177	30227	1543760	288108	438
更新改造	404841	106	206543	175720	137
其他投资	89486	1030	59467	22699	30
按控股情况分组					
国有控股	1701871	24557	1201461	126192	305
集体控股	76896	433	46168	6361	8
私人控股	878131	6373	520271	288450	271
港澳台商控股	61345		12549	47004	4
外商控股	5700		2300	2944	3
按城乡分组分组					
城镇	2180516	26406	1414606	355183	378
农村	592988	4957	395164	131344	227

5-14 续表 1

指 标	新增固定资 产(万元)	房屋施工面积 (平方米)	房屋竣工面积		
			住 宅	(平方米)	住 宅
总 计	1891245	2703210	639035	1532999	306175
按经济登记注册类型分组					
国有经济	736010	1770739	505899	866716	192719
集体经济					
联营企业	6320	3100			
有限责任公司	523461	333801	85014	268434	81634
股份有限公司	310142	217973	25888	178708	25888
私营个体	231052	283334	22234	182334	5934
其他内资企业	10694	8153		8153	
港澳台合资经营		14449			
港澳台独资		16685			
港澳台股份有限公司	48000	12141		12141	
外商合资经营		26322			
外商独资	3700	200		200	
个体户	8000	3200		3200	
个人合伙	13866	13113		13113	
按报表种类分组					
基本建设	1350408	2477683	631311	1409262	302831
更新改造	390190	156940	1160	92540	160
其他投资	150647	68587	6564	31197	3184
按控股情况分组					
国有控股	765201	1811699	531587	892404	218407
集体控股	83259	10500	2500	10500	2500
私人控股	936204	789409	104948	607254	85268
港澳台商控股	56600	43775		12641	
外商控股	3700	26522		200	
按城乡分组分组					
城镇	1314785	2190398	537637	1163225	243897
农村	576460	512812	101398	369774	62278

固定资产投资、房地产投资

5-14 续表 2

指 标	本年资金来 源合计	国家预算内 资金	国内贷款	自筹资金	其他资金 来源
总 计	2728146	211879	1176969	1099176	236251
按经济登记注册类型分组					
国有经济	1027631	194523	576325	156616	96296
集体经济					
联营企业	9520		1300	8220	
有限责任公司	808792	12656	276462	403669	116005
股份有限公司	550994		287620	262759	615
私营个体	242671	4700	26530	191492	19949
其他内资企业	10180		1092	9088	
港澳台合资经营	2300			2300	
港澳台独资	3386				3386
港澳台股份有限公司	48001			48001	
外商合资经营					
外商独资	4000		2000	2000	
个体户	8000		1940	6060	
个人合伙	12671		3700	8971	
按报表种类分组					
基本建设	2244134	199041	1054927	772528	213767
更新改造	395382	12811	112002	266805	3764
其他投资	88630	27	10040	59843	18720
按控股情况分组					
国有控股	1686910	207179	963537	310427	201896
集体控股	77121		20800	56161	160
私人控股	846772	4700	182432	629956	29684
港澳台商控股	62287		3300	55601	3386
外商控股	4000		2000	2000	
按城乡分组分组					
城镇	2147436	168585	1103651	695102	176227
农村	580710	43294	73318	404074	60024

5—15 2011年区县固定资产投资项目构成情况

	投资总额 (万元)	住 宅	建筑和安装 工程	设备工器具 购置	施工项目(个)
雅安市	2773504	31363	1809770	486527	605
雨城区	674940	6132	537478	49100	110
名山县	299357	1500	194867	72766	93
荥经县	263215	5679	164782	73800	130
汉源县	399700	4060	131522	26525	33
石棉县	430082	12929	389317	18304	38
天全县	196014	260	129331	59975	62
芦山县	263488		110994	118402	65
宝兴县	246708	803	151479	67655	74

5-15 续表 1

	新增固定资产 (万元)	房屋施工面积 (平方米)	房屋竣工面积 (平方米)	
			住 宅	住 宅
雅安市	1891245	2703210	639035	1532999
雨城区	230708	910793	279804	99476
名山县	297275	339691	62100	281691
荥经县	243575	164360	38394	107267
汉源县	113292	229593	95069	77835
石棉县	272057	177100	129215	168600
天全县	199810	377047	20130	343554
芦山县	251913	403864		375864
宝兴县	282615	100762	14323	78712

5-15 续表 2

	本年资金来源 合计	国家预算内 资金	国内贷款	自筹资金	其他资金来源
雅安市	2728146	211879	1176969	1099176	236251
雨城区	609839	85744	424915	77808	20132
名山县	295959	36934	49120	196215	13690
荥经县	261910	12146	68767	157025	23972
汉源县	462157	22035	176077	152845	111200
石棉县	430447	1155	363172	66070	50
天全县	196909	1001	69718	106660	19530
芦山县	270120	35422	22200	182330	30168
宝兴县	200805	17442	3000	160223	17509

5—16 2011年基本建设项目投资

单位：万元；平方米

指 标	2011 年	2010 年	绝对数增减额	2011 年比 2010 年增长%
计划总投资	11425245	8956842	2468403	27.6
其中:本年新开工项目	1615987	1430756	185231	12.9
自开始累计完成投资	8102764	7572570	530194	7.0
本年完成投资	2279177	2872991	-593814	-20.7
其中:500 万元以下项目				
其中:国有经济控股	1647306	2354768	-707462	-30.0
其中:住宅投资	30227	92622	-62395	-67.4
一、按登记注册类型分				
1.内资	2211722	2862753	-651031	-22.7
(1)国有	1051092	1282962	-231870	-18.1
(2)集体		5226		
(3)股份合作		1200		
(5)有限责任公司	636658	980594	-343936	-35.1
(6)股份有限公司	360552	547001	-186449	-34.1
(7)私营	154490	38630	115860	299.9
(8)其他内资	4130	7140	-3010	-42.2
2.港澳台投资	52745		52745	
3.外商投资	2000	4921	-2921	-59.4
4.个体经营	12710	5317	7393	139.0
二、按建设性质分				
1.新建	2100962	2643758	-542796	-20.5
2.扩建	94231	58172	36059	62.0
3.改建和技术改造	54096	116073	-61977	-53.4
4.单纯建造生活设施	8	44	-36	-81.8
5.迁建	1847	5713	-3866	-67.7
6.恢复	28033	49231	-21198	-43.1
7.单纯购置				
三、按构成分				
1.建筑工程	1475452	1890576	-415124	-22.0
2.安装工程	68308	65784	2524	3.8
3.设备工器具购置	288108	359963	-71855	-20.0
其中:用于更新的设备	73586	14788	58798	397.6
4.其他费用	447309	556668	-109359	-19.6
四、按国民经济行业分				
(一)农、林、牧、渔业	8010	72271	-64261	-88.9
1.农业	3095	5738	-2643	-46.1
2.林业		31571		
3.畜牧业	4915	5985	-1070	-17.9

5-16 续表 1

指 标	2011 年	2010 年	绝对数增减额	2011 年比 2010 年增长%
4.渔业				
5.农、林、牧、渔服务业		28977		
(二) 采矿业	37047	30647	6400	20.9
1.煤炭开采和洗选业	1480	600	880	146.7
2.石油和天然气开采业	22712	20623	2089	10.1
3.黑色金属矿采选业	2940	5706	-2766	-48.5
4.有色金属矿采选业	8400	2135	6265	293.4
5.非金属矿采选业	1515	1583	-68	-4.3
6.其他采矿业				
(三) 制造业	378992	256424	122568	47.8
1.农副食品加工业	4800		4800	
2.食品制造业		2000		
3.饮料制造业	63300	8656	54644	631.3
4.烟草制品业				
5.纺织业	13701	28460	-14759	-51.9
6.纺织服装、鞋、帽制造业	10	1000	-990	-99.0
7.皮革、毛皮、羽毛(绒)及其制品				
8.木材加工及木、竹、藤、棕、草制品业	9530	2150	7380	343.3
9.家具制造业		377		
10.造纸及纸制品业	2000	4921	-2921	-59.4
11.印刷业和记录媒介的复制				
12.文教体育用品制造业				
13.石油加工、炼焦及核燃料加工业				
14.化学原料及化学制品制造业	19860	11790	8070	68.4
15.医药制造业	1716		1716	
16.化学纤维制造业				
17.橡胶制品业				
18.塑料制品业	3638	700	2938	419.7
19.非金属矿物制品业	102369	136017	-33648	-24.7
20.黑色金属冶炼及压延加工业	7000	9600	-2600	-27.1
21.有色金属冶炼及压延加工业	55740	42760	12980	30.4
22.金属制品业				
23.通用设备制造业		2900		
24.专用设备制造业	58537		58537	
25.交通运输设备制造业	8700	4500	4200	93.3

固定资产投资、房地产投资

5-16 续表 2

指 标	2011 年	2010 年	绝对数增减额	2011 年比 2010 年增长%
26.电气机械及器材制造业				
27.通信设备、计算机及其他电子设备制造	27300		27300	
28.仪器仪表及文化、办公用机械制	791	108	683	632.4
29.工艺品及其他制造业		485		
30.废弃资源和废旧材料回收加工业				
(四) 电力、燃气及水的生产和供应业	940505	1291572	-351067	-27.2
1.电力、热力的生产和供应业	931045	1273533	-342488	-26.9
2.燃气生产和供应业	2885	2404	481	20.0
3.水的生产和供应业	6575	15635	-9060	-57.9
(五) 建筑业		2000		
1.房屋和土木工程建筑业				
2.建筑安装业				
3.建筑装饰业				
4.其他建筑业		2000		
(六) 交通运输、仓储和邮政业	566813	580661	-13848	-2.4
1.铁路运输业				
2.道路运输业	558478	571849	-13371	-2.3
3.城市公共交通运输业				
4.水上运输业				
5.航空运输业				
6.管道运输业				
7.装卸搬运和其他运输服务业	3000	1500	1500	100.0
8.仓储业	5335	7312	-1977	-27.0
9.邮政业				
(七) 信息传输、计算机服务和软件业	1090	5931	-4841	-81.6
1.电信和其他信息传输服务业	1090	5931	-4841	-81.6
2.计算机服务业				
3.软件业				
(八) 批发和零售业	11253	4355	6898	158.4
1.批发业				
2.零售业	11253	4355	6898	158.4
(九) 住宿和餐饮业	35405	3050	32355	1060.8
1.住宿业	27905	2550	25355	994.3
2.餐饮业	7500	500	7000	1400.0
(十) 金融业	1679	1171	508	43.4

5-16 续表 3

指 标	2011 年	2010 年	绝对数增减额	2011 年比 2010 年增长%
1.银行业	1679	1171	508	43.4
2.证券业				
3.保险业				
4.其他金融活动				
(十一) 房地产业	48380	43368	5012	11.6
(十二) 租赁和商务服务业		1750		
1.租赁业				
2.商务服务业		1750		
(十三) 科学研究、技术服务和地质勘查业	204	13640	-13436	-98.5
1.研究与试验发展				
2.专业技术服务业		12690		
3.科技交流和推广服务业		150		
4.地质勘查业	204	800	-596	-74.5
(十四) 水利、环境和公共设施管理业	105936	306629	-200693	-65.5
1.水利管理业	28506	96854	-68348	-70.6
2.环境管理业	4612	5243	-631	-12.0
3.公共设施管理业	72818	204532	-131714	-64.4
(十五) 居民服务和其他服务业	4343	5045	-702	-13.9
1.居民服务业	4343		4343	
2.其他服务业				
(十六) 教育	47834	115003	-67169	-58.4
(十七) 卫生、社会保障和社会福利业	41528	45958	-4430	-9.6
1.卫生	40496	37170	3326	8.9
2.社会保障业		85		
3.社会福利业	1032	8703	-7671	-88.1
(十八) 文化、体育和娱乐业	13451	36431	-22980	-63.1
1.新闻出版业		2831		
2.广播、电视、电影和音像业	6550	13385	-6835	-51.1
3.文化艺术业	3457	8331	-4874	-58.5
4.体育	3444	9254	-5810	-62.8
5.娱乐业		2630		
(十九) 公共管理和社会组织	36707	62985	-26278	-41.7
1.中国共产党机关				
2.国家机构	33487	59804	-26317	-44.0
3.人民政协和民主党派				

固定资产投资、房地产投资

5-16 续表 4

指 标	2011 年	2010 年	绝对数增减额	2011 年比 2010 年增长%
4.群众团体、社会团体和宗教组织				
5.基层群众自治组织	3220	3181	39	1.2
(二十) 国际组织				
本年新增固定资产	1350408	1346877	3531	0.3
施工项目个数	438	660	-222	-33.6
其中:本年新开工	265	412	-147	-35.7
本年投产项目个数	288	452	-164	-36.3
本年施工房屋面积	2477683	2705394	-227711	-8.4
其中:住宅	631311	1133996	-502685	-44.3
本年竣工房屋面积	1409262	1450504	-41242	-2.8
其中:住宅	302831	557300	-254469	-45.7
本年资金来源合计	2423521	2986459	-562938	-18.8
上年末结余资金	179387	63934	115453	180.6
本年资金来源小计	2244134	2922525	-678391	-23.2
国家预算内资金	199041	374043	-175002	-46.8
国内贷款	1054927	1300112	-245185	-18.9
债券	0	120	-120	-100.0
利用外资	3871	62657	-58786	-93.8
其中: 外商直接投资	1240	0	1240	
自筹资金	772528	841303	-68775	-8.2
企事业单位自有资金	695056	650698	44358	6.8
其他资金来源	213767	344290	-130523	-37.9
本年各项应付款合计	168636	238844	-70208	-29.4
其中: 工程款	44660	105731	-61071	-57.8
规划用地面积(平方米)	109151988	130297144	-21145156	-16.2
本年实际征用和购置土地面积(平方米)	1346456	2069493	-723037	-34.9
本年实际征用和购置土地成交价款	20189	22609	-2420	-10.7

5—17 2011年更新改造项目投资

单位：万元；平方米

指 标	2011年	2010年	绝对数增减额	2011年比2010 年增长%
计划总投资	743512	651636	91876	14.1
其中:本年新开工项目	365299	342596	22703	6.6
自开始累计完成投资	618188	482990	135198	28.0
本年完成投资	404841	314638	90203	28.7
其中:500万元以下项目				
其中:国有经济控股	19957	12712	7245	57.0
其中:住宅投资	106		106	
一、按登记注册类型分				
1.内资	393375	308876	84499	27.4
(1)国有	13961	7539	6422	85.2
(2)集体		1010		
(3)股份合作				
(5)有限责任公司	129661	120241	9420	7.8
(6)股份有限公司	164394	86816	77578	89.4
(7)私营	78795	87780	-8985	-10.2
(8)其他内资	3564	5490	-1926	-35.1
2.港澳台投资		2962		
3.外商投资	3700		3700	
4.个体经营	7766	2800	4966	177.4
二、按建设性质分				
1.新建	45501	75700	-30199	-39.9
2.扩建	72257	55878	16379	29.3
3.改建和技术改造	282683	175351	107332	61.2
4.单纯建造生活设施				
5.迁建		3216		

固定资产投资、房地产投资

5-17 续表 1

指 标	2011 年	2010 年	绝对数增减额	2011 年比 2010 年增长%
6.恢复		1493		
7.单纯购置	4400	3000	1400	46.7
三、按构成分				
1.建筑工程	173222	171473	1749	1.0
2.安装工程	33321	20176	13145	65.2
3.设备工器具购置	175720	107730	67990	63.1
其中：用于更新的设备	86965	44409	42556	95.8
4.其他费用	22578	15259	7319	48.0
四、按国民经济行业分				
(二) 采矿业	68139	68185	-46	-0.1
1.煤炭开采和洗选业	68139	63969	4170	6.5
2.石油和天然气开采业				
3.黑色金属矿采选业				
4.有色金属矿采选业		4216		
5.非金属矿采选业				
6.其他采矿业				
(三) 制造业	322741	239484	83257	34.8
1.农副食品加工业	4400	1560	2840	182.1
2.食品制造业	3400	2962	438	14.8
3.饮料制造业	11107	13025	-1918	-14.7
4.烟草制品业				
5.纺织业	32500	14550	17950	123.4
6.纺织服装、鞋、帽制造业				
7.皮革、毛皮、羽毛(绒)及其制品				
8.木材加工及木、竹、藤、棕、草制品业	29180	2450	26730	1091.0

5-17 续表 2

指 标	2011 年	2010 年	绝对数增减额	2011 年比 2010 年增长%
9.家具制造业				
10.造纸及纸制品业	18200	3736	14464	387.2
11.印刷业和记录媒介的复制				
12.文教体育用品制造业				
13.石油加工、炼焦及核燃料加工业				
14.化学原料及化学制品制造业	37373	24587	12786	52.0
15.医药制造业				
16.化学纤维制造业		1700		
17.橡胶制品业	3000	1400	1600	114.3
18.塑料制品业		4500		
19.非金属矿物制品业	50672	45378	5294	11.7
20.黑色金属冶炼及压延加工业	50500	56935	-6435	-11.3
21.有色金属冶炼及压延加工业	11900	31110	-19210	-61.7
22.金属制品业	10190	100	10090	10090.0
23.通用设备制造业	3700	13610	-9910	-72.8
24.专用设备制造业	24880	12720	12160	95.6
25.交通运输设备制造业	10109	6961	3148	45.2
26.电气机械及器材制造业	8600	2200	6400	290.9
27.通信设备、计算机及其他电子设备制造	13030		13030	
28.仪器仪表及文化、办公用机械制				
29.工艺品及其他制造业				
30.废弃资源和废旧材料回收加工业				
(四) 电力、燃气及水的生产和供应业	13961	5476	8485	154.9
1.电力、热力的生产和供应业	13961	5205	8756	168.2
2.燃气生产和供应业				

固定资产投资、房地产投资

5-17 续表 3

指 标	2011 年	2010 年	绝对数增减额	2011 年比 2010 年增长%
3.水的生产和供应业		271		
本年新增固定资产	390190	266799	123391	46.2
施工项目个数	137	179	-42	-23.5
其中:本年新开工	74	112	-38	-33.9
本年投产项目个数	105	115	-10	-8.7
本年施工房屋面积	156940	182480	-25540	-14.0
其中:住宅	1160		1160	
本年竣工房屋面积	92540	158496	-65956	-41.6
其中:住宅	160		160	
本年资金来源合计	407667	328277	79390	24.2
上年末结余资金	12285	2088	10197	488.4
本年资金来源小计	395382	326189	69193	21.2
国家预算内资金	12811	1719	11092	645.3
国内贷款	112002	90295	21707	24.0
债券				
利用外资				
其中:外商直接投资				
自筹资金	266805	221433	45372	20.5
企事业单位自有资金	263515	216738	46777	21.6
其他资金来源	3764	12742	-8978	-70.5
本年各项应付款合计	13619	5823	7796	133.9
其中:工程款	8091	4425	3666	82.8
规划用地面积	1630441	1608192	22249	1.4
本年实际征用和购置土地面积	173284	382939	-209655	-54.7
本年实际征用和购置土地成交价款	1466	4314	-2848	-66.0

5—18 2011年其它投资项目投资

单位：万元；平方米

指 标	2011 年	2010 年	绝对数增减额	2011 年比 2010 年增长%
计划总投资	282870	320219	-37349	-11.7
其中:本年新开工项目	62398	75032	-12634	-16.8
自开始累计完成投资	274237	282237	-8000	-2.8
本年完成投资	89486	81811	7675	9.4
其中:500 万元以下项目				
其中:国有经济控股	34608	40296	-5688	-14.1
其中:住宅投资	1030	1978	-948	-47.9
一、按登记注册类型分				
1.内资	88886	81161	7725	9.5
(1)国有	34608	37710	-3102	-8.2
(2)集体				
(3)股份合作		1500		
(5)有限责任公司	13510	6086	7424	122.0
(6)股份有限公司	24568	10920	13648	125.0
(7)私营	13900	24945	-11045	-44.3
(8)其他内资	2300		2300	
2.港澳台投资				
3.外商投资		240		
4.个体经营	600	410	190	46.3
二、按建设性质分				
1. 新建	51311	44299	7012	15.8
2.扩建	19978	13620	6358	46.7
3.改建和技术改造	18170	14941	3229	21.6
4.单纯建造生活设施				
5.迁建				
6.恢复		5440		
7.单纯购置	27	3511	-3484	-99.2
三、按构成分				
1.建筑工程	51557	60608	-9051	-14.9
2.安装工程	7910	1586	6324	398.7
3.设备工器具购置	22699	9461	13238	139.9
其中：用于更新的设备	4529	5346	-817	-15.3

固定资产投资、房地产投资

5-18 续表 1

指 标	2011 年	2010 年	绝对数增减额	2011 年比 2010 年增长%
4.其他费用	7320	10156	-2836	-27.9
四、按国民经济行业分				
(一) 农、林、牧、渔业	13710	16576	-2866	-17.3
1.农业		500		
2.林业		5338		
3.畜牧业	13710	9065	4645	51.2
4.渔业				
5.农、林、牧、渔服务业		1673		
(二) 采矿业	7058	1970	5088	258.3
1.煤炭开采和洗选业	4768	800	3968	496.0
2.石油和天然气开采业				
3.黑色金属矿采选业				
4.有色金属矿采选业		760		
5.非金属矿采选业	2290	410	1880	458.5
6.其他采矿业				
(三) 制造业	28300	11920	16380	137.4
1.农副食品加工业		6050		
2.食品制造业				
3.饮料制造业				
4.烟草制品业				
5.纺织业	12500	3500	9000	257.1
6.纺织服装、鞋、帽制造业				
7.皮革、毛皮、羽毛(绒)及其制品				
8.木材加工及木、竹、藤、棕、草制品业				
9.家具制造业				
10.造纸及纸制品业				
11.印刷业和记录媒介的复制				
12.文教体育用品制造业				
13.石油加工、炼焦及核燃料加工业				

5-18 续表 2

指 标	2011 年	2010 年	绝对数增减额	2011 年比 2010 年增长%
14.化学原料及化学制品制造业				
15.医药制造业				
16.化学纤维制造业				
17.橡胶制品业				
18.塑料制品业				
19.非金属矿物制品业	8600		8600	
20.黑色金属冶炼及压延加工业	2200		2200	
21.有色金属冶炼及压延加工业				
22.金属制品业				
23.通用设备制造业				
24.专用设备制造业				
25.交通运输设备制造业		2370		
26.电气机械及器材制造业	5000		5000	
27.通信设备、计算机及其他电子设备制造				
28.仪器仪表及文化、办公用机械制				
29.工艺品及其他制造业				
30.废弃资源和废旧材料回收加工业				
(四) 电力、燃气及水的生产和供应业	2560	4595	-2035	-44.3
1.电力、热力的生产和供应业	2560	3955	-1395	-35.3
2.燃气生产和供应业		640		
3.水的生产和供应业				
(五) 建筑业				
1.房屋和土木工程建筑业				
2.建筑安装业				
3.建筑装饰业				
4.其他建筑业				
(六) 交通运输、仓储和邮政业	12011	22826	-10815	-47.4
1.铁路运输业				
2.道路运输业	12011	22826	-10815	-47.4
3.城市公共交通运输业				

固定资产投资、房地产投资

5-18 续表 3

指 标	2011 年	2010 年	绝对数增减额	2011 年比 2010 年增长%
4.水上运输业				
5.航空运输业				
6.管道运输业				
7.装卸搬运和其他运输服务业				
8.仓储业				
9.邮政业				
(七) 信息传输、计算机服务和软件业				
1.电信和其他信息传输服务业				
2.计算机服务业				
3.软件业				
(八) 批发和零售业	10400	7910	2490	31.5
1.批发业	10400	7910	2490	31.5
2.零售业				
(九) 住宿和餐饮业	4800	1500	3300	220.0
1.住宿业	4800		4800	
2.餐饮业		1500		
(十) 金融业				
1.银行业				
2.证券业				
3.保险业				
4.其他金融活动				
(十一) 房地产业	2820	3400	-580	-17.1
(十二) 租赁和商务服务业				
1.租赁业				
2.商务服务业				
(十三) 科学研究、技术服务和地质勘查业				
1.研究与试验发展				
2.专业技术服务业				
3.科技交流和推广服务业				

5-18 续表 4

指 标	2011 年	2010 年	绝对数增减额	2011 年比 2010 年增长%
4.地质勘查业				
(十四) 水利、环境和公共设施管理业		8234		
1.水利管理业		84		
2.环境管理业				
3.公共设施管理业		8150		
(十五) 居民服务和其他服务业		300		
1.居民服务业		300		
2.其他服务业				
(十六) 教育	27	1883	-1856	-98.6
(十七) 卫生、社会保障和社会福利业	7800		7800	
1.卫生	7800		7800	
2.社会保障业				
3.社会福利业				
(十八) 文化、体育和娱乐业		697		
1.新闻出版业				
2.广播、电视、电影和音像业				
3.文化艺术业		697		
4.体育				
5.娱乐业				
(十九) 公共管理和社会组织				
1.中国共产党机关				
2.国家机构				
3.人民政协和民主党派				
4.群众团体、社会团体和宗教组织				

固定资产投资、房地产投资

5-18 续表 5

指 标	2011 年	2010 年	绝对数增减额	2011 年比 2010 年增长%
5.基层群众自治组织				
(二十) 国际组织				
本年新增固定资产	150647	85842	64805	75.5
施工项目个数	30	54	-24	-44.4
其中:本年新开工	22	18	4	22.2
本年投产项目个数	18	43	-25	-58.1
本年施工房屋面积	68587	34380	34207	99.5
其中:住宅	6564	9500	-2936	-30.9
本年竣工房屋面积	31197	17880	13317	74.5
其中:住宅	3184		3184	
本年资金来源合计	91603	84950	6653	7.8
上年末结余资金	2973		2973	
本年资金来源小计	88630	84950	3680	4.3
国家预算内资金	27	11288	-11261	-99.8
国内贷款	10040	12666	-2626	-20.7
债券				
利用外资		200	-200	-100.0
其中:外商直接投资		200	-200	-100.0
自筹资金	59843	58699	1144	1.9
企事业单位自有资金	42478	36506	5972	16.4
其他资金来源	18720	2097	16623	792.7
本年各项应付款合计	4169	1005	3164	314.8
其中:工程款	2718	965	1753	181.7
规划用地面积(平方米)	16062066	16572173	-510107	-3.1
本年实际征用和购置土地面积(平方米)	269208	14117862	-13848654	-98.1
本年实际征用和购置土地成交价款	3320	3975	-655	-16.5

5—19 2011年城镇项目投资

单位：万元；平方米

指 标	2011年	2010年	绝对数增减额	2011年比2010年 年增长%
计划总投资	11648099	9252971	2395128	25.88
其中:本年新开工项目	1497491	1408855	88636	6.29
自开始累计完成投资	8274061	7789525	484536	6.22
本年完成投资	2180516	2877135	-696619	-24.21
其中:500万元以下项目				
其中:国有经济控股	1571158	2221909	-650751	-29.29
其中:住宅投资	26406	84238	-57832	-68.65
一、按登记注册类型分				
1.内资	2109361		2109361	
(1)国有	978302	1147650	-169348	-14.76
(2)集体		6236		
(3)股份合作		1200		
(5)有限责任公司	557867	1039879	-482012	-46.35
(6)股份有限公司	495001	619215	-124214	-20.06
(7)私营	73741	48325	25416	52.59
(8)其他内资	4450	5190	-740	-14.26
2.港澳台投资	52745	2962	49783	1680.72
3.外商投资	5700	5161	539	10.44
4.个体经营	12710	1317	11393	865.07
二、按建设性质分				
1.新建	1865913	2513917	-648004	-25.78
2.扩建	62392	102074	-39682	-38.88
3.改建和技术改造	231636	203041	28595	14.08
4.单纯建造生活设施	8	44	-36	-81.82
5.迁建	1847	8929	-7082	-79.31
6.恢复	15293	43619	-28326	-64.94
7.单纯购置	3427	5511	-2084	-37.82
三、按构成分				
1.建筑工程	1343557	1830037	-486480	-26.58
2.安装工程	71049	68098	2951	4.33
3.设备工器具购置	355183	418892	-63709	-15.21

固定资产投资、房地产投资

5-19 续表 1

指 标	2011 年	2010 年	绝对数增减额	2011 年比 2010 年增长%
其中：用于更新的设备	144753	45960	98793	214.95
4.其他费用	410727	560108	-149381	-26.67
四、按国民经济行业分				
(一) 农、林、牧、渔业	7710	56075	-48365	-86.25
1.农业	3095	5738	-2643	-46.06
2.林业		34207		
3.畜牧业	4615	9760	-5145	-52.72
4.渔业				
5.农、林、牧、渔服务业		6370		
(二) 采矿业	26216	56326	-30110	-53.46
1.煤炭开采和洗选业	7906	26146	-18240	-69.76
2.石油和天然气开采业	14700	19623	-4923	-25.09
3.黑色金属矿采选业	2940	5706	-2766	-48.48
4.有色金属矿采选业		4851		
5.非金属矿采选业	670		670	
6.其他采矿业				
(三) 制造业	402973	367587	35386	9.63
1.农副食品加工业		1560		
2.食品制造业	3400	4162	-762	-18.31
3.饮料制造业	11907	3209	8698	271.05
4.烟草制品业				
5.纺织业	57100	26010	31090	119.53
6.纺织服装、鞋、帽制造业	10	1000	-990	-99.00
7.皮革、毛皮、羽毛(绒)及其制品				
8.木材加工及木、竹、藤、棕、草制品业	29950	200	29750	14875.00
9.家具制造业		377		
10.造纸及纸制品业	20200	7657	12543	163.81
11.印刷业和记录媒介的复制				
12.文教体育用品制造业				
13.石油加工、炼焦及核燃料加工业				
14.化学原料及化学制品制造业	36733	25717	11016	42.84
15.医药制造业	1716		1716	

5-19 续表 2

指 标	2011 年	2010 年	绝对数增减额	2011 年比 2010 年增长%
16.化学纤维制造业		1700		
17.橡胶制品业	3000	1300	1700	130.77
18.塑料制品业	402	5200	-4798	-92.27
19.非金属矿物制品业	33945	160881	-126936	-78.90
20.黑色金属冶炼及压延加工业	41910	35340	6570	18.59
21.有色金属冶炼及压延加工业	3600	56190	-52590	-93.59
22.金属制品业	10190	100	10090	10090.00
23.通用设备制造业	3700	12960	-9260	-71.45
24.专用设备制造业	77980	12720	65260	513.05
25.交通运输设备制造业	17509	8511	8998	105.72
26.电气机械及器材制造业	8600	2200	6400	290.91
27.通信设备、计算机及其他电子设备制造	40330		40330	#DIV/0!
28.仪器仪表及文化、办公用机械制	791	108	683	632.41
29.工艺品及其他制造业		485		
30.废弃资源和废旧材料回收加工业				
(四) 电力、燃气及水的生产和供应业	897368	1272612	-375244	-29.49
1.电力、热力的生产和供应业	887908	1270712	-382804	-30.13
2.燃气生产和供应业	2885		2885	
3.水的生产和供应业	6575	1900	4675	246.05
(五) 建筑业				
1.房屋和土木工程建筑业				
2.建筑安装业				
3.建筑装饰业				
4.其他建筑业				
(六) 交通运输、仓储和邮政业	530910	561287	-30377	-5.41
1.铁路运输业				
2.道路运输业	523075	552475	-29400	-5.32
3.城市公共交通运输业				
4.水上运输业				
5.航空运输业				

固定资产投资、房地产投资

5-19 续表 3

指 标	2011 年	2010 年	绝对数增减额	2011 年比 2010 年增长%
6.管道运输业				
7.装卸搬运和其他运输服务业	3000	1500	1500	100.00
8.仓储业	4835	7312	-2477	-33.88
9.邮政业				
(七) 信息传输、计算机服务和软件业	1090	4081	-2991	-73.29
1.电信和其他信息传输服务业	1090	4081	-2991	-73.29
2.计算机服务业				
3.软件业				
(八) 批发和零售业	18153	10563	7590	71.85
1.批发业	10400	7910	2490	31.48
2.零售业	7753	2653	5100	192.24
(九) 住宿和餐饮业	30205	50	30155	60310.00
1.住宿业	26405	50	26355	52710.00
2.餐饮业	3800		3800	
(十) 金融业	571	578	-7	-1.21
1.银行业	571	578	-7	-1.21
2.证券业				
3.保险业				
4.其他金融活动				
(十一) 房地产业	44750	35068	9682	27.61
(十二) 租赁和商务服务业				
1.租赁业				
2.商务服务业				
(十三) 科学研究、技术服务和地质勘查业	204	13640	-13436	-98.50
1.研究与试验发展				
2.专业技术服务业		12690		
3.科技交流和推广服务业		150		
4.地质勘查业	204	800	-596	-74.50
(十四) 水利、环境和公共设施管理业	78740	238303	-159563	-66.96

5-19 续表 4

指 标	2011 年	2010 年	绝对数增减额	2011 年比 2010 年增长%
1.水利管理业	8740	86131	-77391	-89.85
2.环境管理业	3262	4157	-895	-21.53
3.公共设施管理业	66738	148015	-81277	-54.91
(十五) 居民服务和其他服务业	4343	3335	1008	30.22
1.居民服务业	4343	3335	1008	30.22
2.其他服务业				
(十六) 教育	39638	108644	-69006	-63.52
(十七) 卫生、社会保障和社会福利业	49328	45958	3370	7.33
1.卫生	48296	37170	11126	29.93
2.社会保障业		85		
3.社会福利业	1032	8703	-7671	-88.14
(十八) 文化、体育和娱乐业	13451	32061	-18610	-58.05
1.新闻出版业		1445		
2.广播、电视、电影和音像业	6550	13385	-6835	-51.06
3.文化艺术业	3457	6447	-2990	-46.38
4.体育	3444	9254	-5810	-62.78
5.娱乐业		1530		
(十九) 公共管理和社会组织	34866	59420	-24554	-41.32
1.中国共产党机关				
2.国家机构	31646	56239	-24593	-43.73
3.人民政协和民主党派				
4.群众团体、社会团体和宗教组织				
5.基层群众自治组织	3220	3181	39	1.23
(二十) 国际组织				

固定资产投资、房地产投资

5-19 续表 5

指 标	2011 年	2010 年	绝对数增减额	2011 年比 2010 年增长%
本年新增固定资产	1314785	1318768	-3983	-0.30
施工项目个数	378	613	-235	-38.34
其中:本年新开工	191	355	-164	-46.20
本年投产项目个数	257	397	-140	-35.26
本年施工房屋面积	2190398	2511887	-321489	-12.80
其中:住宅	537637	1018505	-480868	-47.21
本年竣工房屋面积	1163225	1355425	-192200	-14.18
其中:住宅	243897	501477	-257580	-51.36
本年资金来源合计	2331996	2992774	-660778	-22.08
上年末结余资金	184560	64287	120273	187.09
本年资金来源小计	2147436	2928487	-781051	-26.67
国家预算内资金	168585	335236	-166651	-49.71
国内贷款	1103651	1318301	-214650	-16.28
债券				
利用外资	3871	62857	-58986	-93.84
其中:外商直接投资	1240	200	1040	520.00
自筹资金	695102	867121	-172019	-19.84
企事业单位自有资金	632928	730166	-97238	-13.32
其他资金来源	176227	344972	-168745	-48.92
本年各项应付款合计	126845	221453	-94608	-42.72
其中:工程款	23280	93500	-70220	-75.10
规划用地面积(平方米)	123202987	136350719	-13147732	-9.64
本年实际征用和购置土地面积(平方米)	863961	16079481	-15215520	-94.63
本年实际征用和购置土地成交价款	9364	25050	-15686	-62.62

5—20 2011年农村非农项目投资表

单位：万元；平方米

指 标	2011年	2010年	绝对数增减额	2011年比2010年 年增长%
计划总投资	803528	675726	127802	18.91
其中:本年新开工项目	546193	439529	106664	24.27
自开始累计完成投资	721128	548272	172856	31.53
本年完成投资	592988	392305	200683	51.15
其中:500万元以下项目				
其中:国有经济控股	130713	185867	-55154	-29.67
其中:住宅投资	4957	10362	-5405	-52.16
一、按登记注册类型分				
1.内资	584622	385095	199527	51.81
(1)国有	121359	180561	-59202	-32.79
(2)集体				
(3)股份合作		1500		
(5)有限责任公司	221962	67042	154920	231.08
(6)股份有限公司	54513	25522	28991	113.59
(7)私营	173444	103030	70414	68.34
(8)其他内资	5544	7440	-1896	-25.48
2.港澳台投资				
3.外商投资				
4.个体经营	8366	7210	1156	16.03
二、按建设性质分				
1.新建	331861	249840	82021	32.83
2.扩建	124074	25596	98478	384.74
3.改建和技术改造	123313	103324	19989	19.35
4.单纯建造生活设施				
5.迁建				
6.恢复	12740	12545	195	1.55

固定资产投资、房地产投资

5-20 续表 1

指 标	2011 年	2010 年	绝对数增减额	2011 年比 2010 年增长%
7.单纯购置	1000	1000		0.00
三、按构成分				
1.建筑工程	356674	292620	64054	21.89
2.安装工程	38490	19448	19042	97.91
3.设备工器具购置	131344	58262	73082	125.44
其中：用于更新的设备	20327	18583	1744	9.38
4.其他费用	66480	21975	44505	202.53
四、按国民经济行业分				
(一) 农、林、牧、渔业	14010	34265	-20255	-59.11
1.农业		500		
2.林业		2702		
3.畜牧业	14010	5290	8720	164.84
4.渔业				
5.农、林、牧、渔服务业		25773		
(二) 采矿业	86028	44476	41552	93.43
1.煤炭开采和洗选业	66481	39223	27258	69.49
2.石油和天然气开采业	8012	1000	7012	701.20
3.黑色金属矿采选业				
4.有色金属矿采选业	8400	2260	6140	271.68
5.非金属矿采选业	3135	1993	1142	57.30
6.其他采矿业				
(三) 制造业	327060	134941	192119	142.37
1.农副食品加工业	9200	6050	3150	52.07
2.食品制造业		800		

5-20 续表 2

指 标	2011 年	2010 年	绝对数增减额	2011 年比 2010 年增长%
3.饮料制造业	62500	18472	44028	238.35
4.烟草制品业				
5.纺织业	1601	20500	-18899	-92.19
6.纺织服装、鞋、帽制造业				
7.皮革、毛皮、羽毛(绒)及其制品				
8.木材加工及木、竹、藤、棕、草制品业	8760	4400	4360	99.09
9.家具制造业				
10.造纸及纸制品业		1000		
11.印刷业和记录媒介的复制				
12.文教体育用品制造业				
13.石油加工、炼焦及核燃料加工业				
14.化学原料及化学制品制造业	20500	10660	9840	92.31
15.医药制造业				
16.化学纤维制造业				
17.橡胶制品业		100		
18.塑料制品业	3236		3236	
19.非金属矿物制品业	127696	20514	107182	522.48
20.黑色金属冶炼及压延加工业	17790	25295	-7505	-29.67
21.有色金属冶炼及压延加工业	64040	17680	46360	262.22
22.金属制品业				
23.通用设备制造业		4150		
24.专用设备制造业	5437		5437	
25.交通运输设备制造业	1300	5320	-4020	-75.56
26.电气机械及器材制造业	5000		5000	

固定资产投资、房地产投资

5-20 续表 3

指 标	2011 年	2010 年	绝对数增减额	2011 年比 2010 年增长%
27.通信设备、计算机及其他电子设备制造				
28.仪器仪表及文化、办公用机械制				
29.工艺品及其他制造业				
30.废弃资源和废旧材料回收加工业				
(四) 电力、燃气及水的生产和供应业	59658	17014	42644	250.64
1.电力、热力的生产和供应业	59658	11981	47677	397.94
2.燃气生产和供应业		1144		
3.水的生产和供应业		3889		
(五) 建筑业		2000		
1.房屋和土木工程建筑业				
2.建筑安装业				
3.建筑装饰业				
4.其他建筑业		2000		
(六) 交通运输、仓储和邮政业	47914	42200	5714	13.54
1.铁路运输业				
2.道路运输业	47414	42200	5214	12.36
3.城市公共交通运输业				
4.水上运输业				
5.航空运输业				
6.管道运输业				
7.装卸搬运和其他运输服务业				
8.仓储业	500		500	
9.邮政业				
(七) 信息传输、计算机服务和软件业		1850		

5-20 续表 4

指 标	2011 年	2010 年	绝对数增减额	2011 年比 2010 年增长%
1.电信和其他信息传输服务业		1850		
2.计算机服务业				
3.软件业				
(八) 批发和零售业	3500	1702	1798	105.64
1.批发业				
2.零售业	3500	1702	1798	105.64
(九) 住宿和餐饮业	10000	4500	5500	122.22
1.住宿业	6300	2500	3800	152.00
2.餐饮业	3700	2000	1700	85.00
(十) 金融业	1108	593	515	86.85
1.银行业	1108	593	515	86.85
2.证券业				
3.保险业				
4.其他金融活动				
(十一) 房地产业	6450	11700	-5250	-44.87
(十二) 租赁和商务服务业				
1.租赁业				
2.商务服务业				
(十三) 科学研究、技术服务和地质勘查业				
1.研究与试验发展				
2.专业技术服务业				
3.科技交流和推广服务业				
4.地质勘查业				
(十四) 水利、环境和公共设施管理业	27196	76560	-49364	-64.48

固定资产投资、房地产投资

5-20 续表 5

指 标	2011 年	2010 年	绝对数增减额	2011 年比 2010 年增长%
1.水利管理业	19766	10807	8959	82.90
2.环境管理业	1350	1086	264	24.31
3.公共设施管理业	6080	64667	-58587	-90.60
(十五) 居民服务和其他服务业		2010		
1.居民服务业		2010		
2.其他服务业				
(十六) 教育	8223	8242	-19	-0.23
(十七) 卫生、社会保障和社会福利业				
1.卫生				
2.社会保障业				
3.社会福利业				
(十八) 文化、体育和娱乐业		5067		
1.新闻出版业		1386		
2.广播、电视、电影和音像业				
3.文化艺术业		2581		
4.体育				
5.娱乐业		1100		
(十九) 公共管理和社会组织	1841	3565	-1724	-48.36
1.中国共产党机关				
2.国家机构	1841	3565	-1724	-48.36
3.人民政协和民主党派				
4.群众团体、社会团体和宗教组织				
5.基层群众自治组织				
(二十) 国际组织				

5-20 续表 6

指 标	2011 年	2010 年	绝对数增减额	2011 年比 2010 年增长%
本年新增固定资产	576460	380750	195710	51.40
施工项目个数	227	280	-53	-18.93
其中:本年新开工	170	187	-17	-9.09
本年投产项目个数	154	213	-59	-27.70
本年施工房屋面积	512812	410367	102445	24.96
其中:住宅	101398	124991	-23593	-18.88
本年竣工房屋面积	369774	271455	98319	36.22
其中:住宅	62278	55823	6455	11.56
本年资金来源合计	590795	406912	183883	45.19
上年末结余资金	10085	1735	8350	481.27
本年资金来源小计	580710	405177	175533	43.32
国家预算内资金	43294	51814	-8520	-16.44
国内贷款	73318	84772	-11454	-13.51
债券		120	-120	-100.00
利用外资				
其中:外商直接投资				
自筹资金	404074	254314	149760	58.89
企事业单位自有资金	368121	173776	194345	111.84
其他资金来源	60024	14157	45867	323.99
本年各项应付款合计	59579	24219	35360	146.00
其中:工程款	32189	17621	14568	82.67
规划用地面积(平方米)	3641508	12126790	-8485282	-69.97
本年实际征用和购置土地面积(平方米)	924987	490813	434174	88.46
本年实际征用和购置土地成交价款	15611	5848	9763	166.95

5—21 按项目计划投资分固定

	总 计			1000~3000 万元		
	个数 (个)	计划总投资 (万元)	完成额 (万元)	个 数 (个)	计划总投资 (万元)	完成额 (万元)
全部在建投资项目	897	9928697	3269440	369	651043	457711
#本年新开工	542	1848384	1149740	243	421053	376550
基本建设投资	660	8956842	2872991	258	458568	344736
#本年新开工	412	1430756	880788	178	311465	284288
更新改造投资项目	179	651636	314638	90	158639	98716
#本年新开工	112	342596	224628	60	100135	83569

5—22 按项目计划投资分固定

	总 计			1000~3000 万元		
	个数 (个)	计划总投资 (万元)	完成额 (万元)	个 数 (个)	计划总投资 (万元)	完成额 (万元)
全部在建投资项目	608	1.2E+07	2773504	215	395731	280516
#本年新开工	361	2043684	1163328	137	250930	220903
基本建设投资	437	9093269	2279077	145	261701	182309
#本年新开工	264	1605987	846153	97	171798	146460
更新改造投资项目	140	753512	404941	60	114563	86162
#本年新开工	75	375299	265487	30	59562	60575

资产投资完成情况 (2010)

3000~5000 万元			5000 万元~1 亿元			1 亿元以上		
个数 (个)	计划总投资 (万元)	完成额 (万元)	个数 (个)	计划总投资 (万元)	完成额 (万元)	个数 (个)	计划总投资 (万元)	完成额 (万元)
150	580433	317859	94	641174	349662	71	7905970	2022008
78	300465	218703	49	340136	234263	22	680481	216947
109	431975	243573	73	507379	264287	58	7444836	1926715
60	235258	167346	38	268291	176978	16	531510	173818
31	112827	57633	17	109280	66070	8	247104	68781
15	54807	44482	8	52330	41830	4	116938	33719

资产投资完成情况 (2011)

3000~5000 万元			5000 万元~1 亿元			1 亿元以上		
个数 (个)	计划总投资 (万元)	完成额 (万元)	个数 (个)	计划总投资 (万元)	完成额 (万元)	个数 (个)	计划总投资 (万元)	完成额 (万元)
130	510667	394470	95	653607	363406	66	8497580	1680174
81	324421	310814	47	328300	241598	23	1089609	343915
94	371845	284572	64	232392	516964	50	7958249	1534832
60	240681	224699	26	176270	130902	18	971512	302754
34	129522	100598	23	162460	97654	11	329201	114631
19	74440	76815	16	119330	82896	5	118097	41161

5—23 2011年房地产投资、资金和销售情况

雅安市

指标名称	计量单位	2011年	2010年	绝对数增减额	2011年比2010 年增长%
一、当年完成投资额	万元	286163	119095	167068	140.3
其中:土地开发投资额	万元	0	20192	-20192	-100.0
其中:配套工程投资	万元	74	2187	-2113	-96.6
按构成分					
建筑工程	万元	190275	55663	134612	241.8
安装工程	万元	7906	2982	4924	165.1
设备工器具购置	万元	1115	80	1035	1293.8
其他费用	万元	86867	60370	26497	43.9
按用途分					
住宅投资	万元	238245	94642	143603	151.7
其中: 90平方米及以下	万元	117123	22584	94539	418.6
其中: 140平方米以上	万元	36839	25747	11092	43.1
其中: 经济适用房	万元	0	504	-504	-100.0
其中: 别墅、高档公寓	万元	837	1323	-486	-36.7
办公楼	万元	0	30	-30	-100.0
商业营业用房	万元	20233	8809	11424	129.7
其他	万元	27685	15614	12071	77.3
二、本年新增固定资产	万元	92803	73918	18885	25.5
三、土地开发情况					
1、本年完成土地开发面积	平方米				
2、待开发土地面积	平方米	293305		293305	

5-23 续表 1

指标名称	计量单位	2011年	2010年	绝对数增减额	2011年比2010 年增长%
3、本年土地购置面积	平方米	493060		493060	
4、本年土地成交价款	万元	87616		87616	
四、本年资金来源合计	万元	353365	170106	183259	107.7
1.上年末结余资金	万元	21231	10544	10687	101.4
2.本年资金来源小计	万元	332134	159562	172572	108.2
(1)国内贷款	万元	19910	17428	2482	14.2
(2)利用外资	万元				
(3)自筹资金	万元	193093	83276	109817	131.9
(4)其他资金来源	万元	119131	58858	60273	102.4
本年各项应付款合计	万元	160597	10419	150178	1441.4
其中：工程款	万元	70563	6177	64386	1042.4
五、房屋建筑、销售面积					
1、房屋施工面积	平方米	1987497	1051122	936375	89.1
其中：新开工面积	平方米	1193729	606964	586765	96.7
2、房屋竣工面积	平方米	258795	356937	-98142	-27.5
3、竣工房屋价值	平方米	55432	65792	-10360	-15.7
4、商品房屋销售建筑面积	平方米	426727	397522	29205	7.3
其中：现房销售面积	平方米	65827	137586	-71759	-52.2
期房销售面积	平方米	360900	259936	100964	38.8
5、商品房销售额	万元	172442	102472	69970	68.3
其中：现房销售额	万元	17954	30270	-12316	-40.7
其中：期房销售额	万元	154488	72202	82286	114.0

固定资产投资、房地产投资

5-23 续表 2

雨 城 区

指标名称	计量单位	2011年	2010年	绝对数增减额	2011年比2010 年增长%
一、当年完成投资额	万元	193092	77020	116072	150.7
其中:土地开发投资额	万元		10200	-10200	-100.0
其中:配套工程投资	万元		389	-389	-100.0
按构成分					
建筑工程	万元	128463	23559	104904	445.3
安装工程	万元	5392	1700	3692	217.2
设备工器具购置	万元				
其他费用	万元	59237	51761	7476	14.4
按用途分					
住宅投资	万元	162245	61374	100871	164.4
其中: 90 平方米及以下	万元	90284	7988	82296	1030.2
其中: 140 平方米以上	万元	14809	10016	4793	47.9
其中: 经济适用房	万元				
其中: 别墅、高档公寓	万元		1323	-1323	-100.0
办公楼	万元		30	-30	-100.0
商业营业用房	万元	13694	6048	7646	126.4
其他	万元	17153	9568	7585	79.3
二、本年新增固定资产	万元	10657	23289	-12632	-54.2
三、土地开发情况					
2、待开发土地面积	平方米	192053		192053	
3、本年土地购置面积	平方米	284181	110023	174158	158.3

5-23 续表 3

指标名称	计量单位	2011年	2010年	绝对数增减额	2011年比2010 年增长%
4、本年土地成交价款	万元	52771	38957	13814	35.5
四、本年资金来源合计	万元	210705	112246	98459	87.7
1.上年末结余资金	万元	15826	7284	8542	117.3
2.本年资金来源小计	万元	194879	104962	89917	85.7
(1)国内贷款	万元	12200	11100	1100	9.9
(2)利用外资	万元				
(3)自筹资金	万元	94177	65080	29097	44.7
(4)其他资金来源	万元	88502	28782	59720	207.5
本年各项应付款合计	万元	94924	6037	88887	1472.4
其中：工程款	万元	37259	4959	32300	651.3
五、房屋建筑、销售面积					
1、房屋施工面积	平方米	1092691	417702	674989	161.6
其中：新开工面积	平方米	769902	185900	584002	314.1
2、房屋竣工面积	平方米	37128	110769	-73641	-66.5
3、竣工房屋价值	平方米	10657	21335	-10678	-50.0
4、商品房销售建筑面积	平方米	266028	68916	197112	286.0
其中：现房销售面积	平方米	17429	6365	11064	173.8
期房销售面积	平方米	248599	62551	186048	297.4
5、商品房销售额	万元	124704	25269	99435	393.5
其中：现房销售额	万元	6953	2749	4204	152.9
其中：期房销售额	万元	117751	22520	95231	422.9

固定资产投资、房地产投资

5-23 续表 4

名山县

指标名称	计量单位	2011年	2010年	绝对数增减额	2011年比2010 年增长%
一、当年完成投资额	万元	57679	16670	41009	246.0
其中:土地开发投资额	万元		8000	-8000	-100.0
其中:配套工程投资	万元				
按构成分					
建筑工程	万元	39179	11656	27523	236.1
安装工程	万元				
设备工器具购置	万元				
其他费用	万元	18500	5014	13486	269.0
按用途分					
住宅投资	万元	49155	10456	38699	370.1
其中: 90 平方米及以下	万元	23206	6701	16505	246.3
其中: 140 平方米以上	万元	18301	3137	15164	483.4
其中: 经济适用房	万元				
其中: 别墅、高档公寓	万元				
办公楼	万元				
商业营业用房	万元	2124	1395	729	52.3
其他	万元	6400	4819	1581	32.8
二、本年新增固定资产	万元	43760	23408	20352	86.9
三、土地开发情况					
2、待开发土地面积	平方米	29537		29537	
3、本年土地购置面积	平方米	107867	9000	98867	1098.5

5-23 续表 5

指标名称	计量单位	2011年	2010年	绝对数增减额	2011年比2010 年增长%
4、本年土地成交价款	万元	22675	271	22404	8267.2
四、本年资金来源合计	万元	93720	30108	63612	211.3
1.上年末结余资金	万元	4404	2888	1516	52.5
2.本年资金来源小计	万元	89316	27220	62096	228.1
(1)国内贷款	万元	4640	3928	712	18.1
(2)利用外资	万元				
(3)自筹资金	万元	61787	10250	51537	502.8
(4)其他资金来源	万元	22889	13042	9847	75.5
本年各项应付款合计	万元	45000	3282	41718	1271.1
其中：工程款	万元	28800	1218	27582	2264.5
五、房屋建筑、销售面积					
1、房屋施工面积	平方米	427656	377650	50006	13.2
其中：新开工面积	平方米	138700	231536	-92836	-40.1
2、房屋竣工面积	平方米	48019	126049	-78030	-61.9
3、竣工房屋价值	平方米	11273	21138	-9865	-46.7
4、商品房销售建筑面积	平方米	85185	171476	-86291	-50.3
其中：现房销售面积	平方米				
期房销售面积	平方米	85185	171476	-86291	-50.3
5、商品房销售额	万元	28305	41988	-13683	-32.6
其中：现房销售额	万元				
其中：期房销售额	万元	28305	41988	-13683	-32.6

固定资产投资、房地产投资

5-23 续表 6

荣 经 县

指标名称	计量单位	2011年	2010年	绝对数增减额	2011年比2010 年增长%
一、当年完成投资额	万元	17128	5530	11598	209.7
其中:土地开发投资额	万元	0	1900	-1900	-100.0
其中:配套工程投资	万元	74	1790	-1716	-95.9
按构成分					
建筑工程	万元	10884	2160	8724	403.9
安装工程	万元	469	1200	-731	-60.9
设备工器具购置	万元	495	0	495	***
其他费用	万元	5280	2170	3110	143.3
按用途分					
住宅投资	万元	14366	4386	9980	227.5
其中: 90 平方米及以下	万元	3213	530	2683	506.2
其中: 140 平方米以上	万元	2129	3506	-1377	-39.3
其中: 经济适用房	万元				
其中: 别墅、高档公寓	万元	837		837	
办公楼	万元				
商业营业用房	万元	1225	1004	221	22.0
其他	万元	1537	140	1397	997.9
二、本年新增固定资产	万元	14969	12006	2963	24.7
三、土地开发情况					
2、待开发土地面积	平方米	71715		71715	***
3、本年土地购置面积	平方米	101012	10667	90345	847.0

5-23 续表 7

指标名称	计量单位	2011年	2010年	绝对数增减额	2011年比2010 年增长%
4、本年土地成交价款	万元	12170	1800	10370	576.1
四、本年资金来源合计	万元	21261	5900	15361	260.4
1.上年末结余资金	万元	1		1	
2.本年资金来源小计	万元	21260	5900	15360	260.3
(1)国内贷款	万元	1000		1000	
(2)利用外资	万元				
(3)自筹资金	万元	15250	1100	14150	1286.4
(4)其他资金来源	万元	5010	4800	210	4.4
本年各项应付款合计	万元	12274		12274	
其中：工程款	万元	2504		2504	
五、房屋建筑、销售面积					
1、房屋施工面积	平方米	165041	90672	74369	82.0
其中：新开工面积	平方米	88857	38639	50218	130.0
2、房屋竣工面积	平方米	53293	47680	5613	11.8
3、竣工房屋价值	平方米	14969	12006	2963	24.7
4、商品房销售建筑面积	平方米	29525	35509	-5984	-16.9
其中：现房销售面积	平方米	2409	9600	-7191	-74.9
期房销售面积	平方米	27116	25909	1207	4.7
5、商品房销售额	万元	9110	9614	-504	-5.2
其中：现房销售额	万元	678	1920	-1242	-64.7
其中：期房销售额	万元	8432	7694	738	9.6

固定资产投资、房地产投资

5-23 续表 8

天 全 县

指标名称	计量单位	2011年	2010年	绝对数增减额	2011年比2010 年增长%
一、当年完成投资额	万元	4550	16230	-11680	-72.0
其中:土地开发投资额	万元				
其中:配套工程投资	万元				
按构成分					
建筑工程	万元	1885	14743	-12858	-87.2
安装工程	万元	2045	2	2043	102150.0
设备工器具购置	万元	620	80	540	675.0
其他费用	万元		1405	-1405	-100.0
按用途分					
住宅投资	万元	2270	14793	-12523	-84.7
其中: 90 平方米及以下	万元	420	7020	-6600	-94.0
其中: 140 平方米以上	万元	1600	7773	-6173	-79.4
其中: 经济适用房	万元				
其中: 别墅、高档公寓	万元				
办公楼	万元				
商业营业用房	万元	125	350	-225	-64.3
其他	万元	2155	1087	1068	98.3
二、本年新增固定资产	万元	7703	11170	-3467	-31.0
三、土地开发情况					
2、待开发土地面积	平方米				
3、本年土地购置面积	平方米		4285	-4285	-100.0
4、本年土地成交价款	万元		495	-495	-100.0

5-23 续表 9

指标名称	计量单位	2011年	2010年	绝对数增减额	2011年比2010 年增长%
四、本年资金来源合计	万元	5680	16635	-10955	-65.9
1.上年末结余资金	万元	1000		1000	
2.本年资金来源小计	万元	4680	16635	-11955	-71.9
(1)国内贷款	万元	1070	2400	-1330	-55.4
(2)利用外资	万元				
(3)自筹资金	万元	880	5130	-4250	-82.8
(4)其他资金来源	万元	2730	9105	-6375	-70.0
本年各项应付款合计	万元	4100		4100	
其中：工程款	万元	2000		2000	
五、房屋建筑、销售面积					
1、房屋施工面积	平方米	64380	109480	-45100	-41.2
其中：新开工面积	平方米	0	109480	-109480	-100.0
2、房屋竣工面积	平方米	31596	42620	-11024	-25.9
3、竣工房屋价值	平方米	6319	7268	-949	-13.1
4、商品房屋销售建筑面积	平方米	2040	41830	-39790	-95.1
其中：现房销售面积	平方米	2040	41830	-39790	-95.1
期房销售面积	平方米				
5、商品房销售额	万元	609	9992	-9383	-93.9
其中：现房销售额	万元	609	9992	-9383	-93.9
其中：期房销售额	万元				

固定资产投资、房地产投资

5-23 续表 10

芦山县

指标名称	计量单位	2011年	2010年	绝对数增减额	2011年比2010 年增长%
一、当年完成投资额	万元	13714	3645	10069	276.2
其中:土地开发投资额	万元		92	-92	-100.0
其中:配套工程投资	万元		8	-8	-100.0
按构成分					
建筑工程	万元	9864	3545	6319	178.3
安装工程	万元		80	-80	-100.0
设备工器具购置	万元				
其他费用	万元	3850	20	3830	19150.0
按用途分					
住宅投资	万元	10209	3633	6576	181.0
其中: 90 平方米及以下	万元		345	-345	-100.0
其中: 140 平方米以上	万元		1315	-1315	-100.0
其中: 经济适用房	万元		504	-504	-100.0
其中: 别墅、高档公寓	万元				
办公楼	万元				
商业营业用房	万元	3065	12	3053	25441.7
其他	万元	440		440	
二、本年新增固定资产	万元	15714	4045	11669	288.5
三、土地开发情况					
1、本年完成土地开发面积	平方米				
2、待开发土地面积	平方米				
3、本年土地购置面积	平方米				

5-23 续表 11

指标名称	计量单位	2011年	2010年	绝对数增减额	2011年比2010 年增长%
4、本年土地成交价款	万元				
四、本年资金来源合计	万元	21999	5217	16782	321.7
1.上年末结余资金	万元		372	-372	-100.0
2.本年资金来源小计	万元	21999	4845	17154	354.1
(1)国内贷款	万元	1000		1000	
(2)利用外资	万元				
(3)自筹资金	万元	20999	1716	19283	1123.7
(4)其他资金来源	万元		3129	-3129	-100.0
本年各项应付款合计	万元	4299	1100	3199	290.8
其中：工程款	万元				
五、房屋建筑、销售面积					
1、房屋施工面积	平方米	237729	55618	182111	327.4
其中：新开工面积	平方米	196270	41409	154861	374.0
2、房屋竣工面积	平方米	88759	29819	58940	197.7
3、竣工房屋价值	平方米	12214	4045	8169	202.0
4、商品房屋销售建筑面积	平方米	43949	79791	-35842	-44.9
其中：现房销售面积	平方米	43949	79791	-35842	-44.9
期房销售面积	平方米				
5、商品房销售额	万元	9714	15609	-5895	-37.8
其中：现房销售额	万元	9714	15609	-5895	-37.8
其中：期房销售额	万元				

5—24 2011年分地区房地产开发企业投资完成情况

地 区	企业个数 (个)	本年完成 投资额 (万元)	住 宅			办公楼	商业营业 用房	其 他
			#别墅、高 档公寓	#经济适 用房				
雅安市	72	286163	238245	837		20233	27685	
雨城区	37	193092	162245			13694	17153	
名山县	12	57679	49155			2124	6400	
荥经县	7	17128	14366	837		1225	1537	
汉源县	3							
石棉县	1							
天全县	6	4550	2270			125	2155	
芦山县	6	13714	10209			3065	440	
宝兴县								

5—25 2011年分地区房地产开发建设房屋建筑面积和造价

地 区	施工房屋面积 (万平方米)	竣工房屋面积 (万平方米)	房屋建筑面积竣工率 (%)	竣工房屋价值 (万元)
雅安市	198.75	25.88	13.02	55432
雨城区	109.27	3.71	3.40	10657
名山县	42.77	4.8	11.22	11273
荥经县	16.5	5.33	32.30	14969
汉源县				
石棉县				
天全县	6.44	3.16	49.07	6319
芦山县	23.77	8.88	37.36	12214
宝兴县				

5—26 2011年房地产开发商品房屋销售情况

地 区	商品房销售 面积 (万平方米)	住宅			办公楼	商业营业 用房	其 他
			# 别墅、高 档公寓	#经济适用 房			
雅安市	42.67	42.02	0.07		0.13	0.44	0.09
雨城区	26.6	26.02			0.13	0.37	0.09
名山县	8.52	8.52					
荥经县	2.95	2.95	0.07				
汉源县							
石棉县							
天全县	0.2	0.2					
芦山县	4.39	4.32				0.07	
宝兴县							

5-26 续表 1

地 区	商品房 销售额 (万元)	住宅			办公楼	商业营业 用房	其 他
			# 别墅、高 档公寓	#经济适用 房			
雅安市	172442	168179	279		900	2951	412
雨城区	124704	120861			900	2531	412
名山县	28305	28305					
荥经县	9110	9110	279				
汉源县							
石棉县							
天全县	609	609					
芦山县	9714	9294				420	
宝兴县							

5—27 2011年雅安市房地产财务状况

单位：万元

指 标	2011 年	2010 年	绝对数增减额	2011 年比 2010 年 增长%
资产总计	394732	256383	138349.3	54
负债合计	324073	183198	140875.1	76.9
所有者权益合计	70659	73185	-2525.8	-3.5
其中：实收资本	68495	62633	5861.4	9.4
主营业务收入	60643	56871	3772.6	6.6
商品房屋销售收入	58684	56768	1916.9	3.4
房屋出租收入	24	91	-67.2	-73.8
主营业务成本	81831	48692	33139.5	68.1
销售费用	3088	1478	1609.7	108.9
管理费用	4171	3090	1080.8	35
财务费用	1452	1575	-122.6	-7.8
利润总额	-2732	119	-2851.4	
本年工资总额	2096	1709	387.5	22.7

6—1 2011年雅安市建筑业企业生产指标

指标名称	计量单位	2011年	2010年	绝对数增减	2011年比上年增长(%)
一、企业个数	个	47	48	-1	-2.1
二、建筑业合同情况					
签订的合同额	千元	1609258	1468277	140981	9.6
1.上年结转合同额	千元	333759	422002	-88243	-20.9
2.本年新签合同额	千元	1275499	1046275	229224	21.9
三、承包工程完成情况					
1.直接从建设单位承揽工程完成的产值	千元	1320622	1145684	174938	15.3
(1)自行完成施工产值	千元	1320622	1145684	174938	15.3
(2)分包出去工程的产值	千元				
2.从建设单位以外承揽工程完成的产值	千元	5068	277	4791	1729.6
四、建筑业总产值	千元	1325690	1145961	179729	15.7
其中：装饰装修产值	千元	105456	94823	10633	11.2
在外省完成的产值	千元	47472	13397	34075	254.3
1.建筑工程产值	千元	1178402	910678	267724	29.4
2.安装工程产值	千元	80017	178370	-98353	-55.1
3.其他产值	千元	67271	56913	10358	18.2
五、竣工产值	千元	967616	818235	149381	18.3
六、房屋建筑施工面积	平方米	1114416	1115115	-699	-0.1
其中：新开工面积	平方米	573354	542806	30548	5.6

建筑业

6-1 续表 1

指标名称	计量单位	2011 年	2010 年	绝对数增减	2011 年比上年增长 (%)
其中：实行投标承包面积	平方米	932999	976479	-43480	-4.5
其中：本年新开工	平方米	517239	527358	-10119	-1.9
七、年末自有施工机械设备					
年末自有施工机械设备(净值)	千元	124470	139652	-15182	-10.9
年末自有施工机械设备(总台数)	台	6685	6286	399	6.3
年末自有施工机械设备(总功率)	千瓦	66089	66954	-865	-1.3
八、从业人员情况					
计算劳动生产率的平均人数	人	11066	11157	-91	-0.8
年末从业人数	人	11344	11133	211	1.9
九、主要建筑材料消耗量					
1.钢材	吨	39899	42159	-2260	-5.4
2.木材	立方米	11652	11667	-15	-0.1
3.水泥	吨	260307	232900	27407	11.8
4.平板玻璃	重量箱	8784	8607	177	2.1
4-1.平板玻璃	平方米	301266	275542	25724	9.3
5.铝材	吨	1463	1289	174	13.5
十、补充资料					
企业总产值	千元	1340809	1180399	160410	13.6
在境外完成的营业额	千元	20750	1200	19550	1629.2

6—2 2011年雅安市建筑业企业财务指标

指标名称	计量单位	2011年	2010年	绝对数增减	2011年比上年增长(%)
一、年初存货	千元	216257	256801	-40544	-15.8
流动资产合计	千元	743644	628870	114774	18.3
其中：应收工程款	千元	147461	128709	18752	14.6
其中：存 货	千元	232214	218747	13467	6.2
固定资产合计	千元	258690	335182	-76492	-22.8
累计折旧	千元	134462	133697	765	0.6
在建工程	千元	10338	50111	-39773	-79.4
资产合计	千元	1112556	1153485	-40929	-3.5
流动负债合计	千元	463953	393516	70437	17.9
负债合计	千元	510091	441045	69046	15.7
所有者权益合计	千元	602465	712440	-109975	-15.4
其中：实收资本	千元	491166	578750	-87584	-15.1
其中：主营业务收入	千元	1282883	1148082	134801	11.7
其中：主营业务成本	千元	1126841	1008273	118568	11.8
销售费用	千元	17415	16463	952	5.8
管理费用	千元	43866	49967	-6101	-12.2
财务费用	千元	6108	-4973	11081	-222.8
营业利润	千元	40104	40004	100	0.2
利润总额	千元	40744	41614	-870	-2.1
应交所得税	千元	6356	7875	-1519	-19.3
应付职工薪酬额	千元	211684	181295	30389	16.8

6—3 2011年建筑业企业房屋建筑完成情况

指标名称	房屋建筑竣工面积（平方米）			
	2011年	2010年	绝对数增减	2011年比上年增长（%）
合计	719169	680553	38616	5.7
1、住宅房屋	344983	300908	44075	14.6
2、商业及服务用房屋				
3、办公用房屋	91323	90988	335	0.4
4、科研、教育、医疗用房屋	167815	221509	-53694	-24.2
5、文化、体育、娱乐用房屋	3296	3043	253	8.3
6、厂房及建筑物	77285	42172	35113	83.3
7、仓库	500			
8、其他未列明的房屋建筑物*	33967	21933	12034	54.9

6-3 续表 1

指标名称	竣工房屋价值（千元）			
	2011年	2010年	绝对数增减	2011年比上年增长（%）
合计	800156	718849	81307	11.3
1、住宅房屋	376519	286747	89772	31.3
2、商业及服务用房屋				
3、办公用房屋	94393	98689	-4296	-4.4
4、科研、教育、医疗用房屋	194736	263614	-68878	-26.1
5、文化、体育、娱乐用房屋	4611	2626	1985	75.6
6、厂房及建筑物	94208	45195	49013	108.4
7、仓库	500			***
8、其他未列明的房屋建筑物*	35189	21978	13211	60.1

6—4 2011年各地区建筑业企业主营业务收入

单位：千元

	2011年	2010年	绝对数增减	2011年比上年增长(%)
雅安市	1282883	1148082	134801	11.7
雨城区	497203	382523	114680	30.0
名山县	169510	197581	-28071	-14.2
荥经县	376779	345646	31133	9.0
汉源县	134010	119618	14392	12.0
石棉县	66296	61359	4937	8.0
天全县				
芦山县	39085	41355	-2270	-5.5
宝兴县				

6—5 2011年各地区建筑业企业主营业务成本

单位：千元

	2011年	2010年	绝对数增减	2011年比上年增长(%)
雅安市	1126841	1008273	118568	11.8
雨城区	439991	336000	103991	30.9
名山县	126044	160548	-34504	-21.5
荥经县	352938	323813	29125	9.0
汉源县	116275	102848	13427	13.1
石棉县	57307	54558	2749	5.0
天全县				
芦山县	34286	30506	3780	12.4
宝兴县				

6—6 2011年各地区建筑业企业营业利润

单位：千元

	2011年	2010年	绝对数增减	2011年比上年增长(%)
雅安市	40104	40004	100	0.2
雨城区	7162	6200	962	15.5
名山县	21090	17667	3423	19.4
荥经县	2189	1905	284	14.9
汉源县	5142	5092	50	1.0
石棉县	2049	1775	274	15.4
天全县				
芦山县	2472	7365	-4893	-66.4
宝兴县				

6—7 2011年各地区建筑业企业利润总额

单位：千元

	2011年	2010年	绝对数增减	2011年比上年增长(%)
雅安市	40744	41614	-870	-2.1
雨城区	7662	6916	746	10.8
名山县	21090	18414	2676	14.5
荥经县	2257	2067	190	9.2
汉源县	5142	5092	50	1.0
石棉县	2106	1775	331	18.6
天全县				
芦山县	2487	7350	-4863	-66.2
宝兴县				

6—8 各地区建筑业企业主要经济指标
(2010)

地 区	企业单位数 (个)	# 有工作量的 企业	签定的合同 额 (千元)	建筑业总产 值 (千元)		竣工产值 (千元)	年末从业人 数 (人)
					# 在外省完 成的产值		
雨城区	23	18	546212	378541		140186	2852
名山县	5	5	201781	184018	12197	164573	1880
荥经县	4	4	432595	347956	1200	343041	3786
汉源县	8	6	162361	119618		63794	966
石棉县	3	3	76620	74470		63248	915
天全县	2						
芦山县	2	2	48708	41358		43393	734
宝兴县							

6-8 续表 1

(2011)

地 区	企业单位数 (个)	# 有工作量的 企业	签定的合同 额 (千元)	建筑业总产 值 (千元)		竣工产值 (千元)	年末从业人 数 (人)
					# 在外省完 成的产值		
雨城区	23	16	632844	504910		222257	2520
名山县	4	3	192018	170546	26722	158897	1720
荥经县	4	4	485805	381479	20750	357208	4698
汉源县	8	5	153531	134010		118194	959
石棉县	3	3	93100	86920		63235	915
天全县	2						
芦山县	2	2	51960	47825		47825	532
宝兴县							

6—9 各地区建筑业总产值及构成

(2010)

单位：千元

地 区	建筑业总产值	#装饰装修产值	建筑工程产值	安装工程产值	其他
雨城区	378541	1420	250908	126113	1520
名山县	184018		184018		
荥经县	347956	93403	245546	52257	50153
汉源县	119618		119618		
石棉县	74470		69230		5240
天全县					
芦山县	41358		41358		
宝兴县					

6-9 续表 1

(2011)

地 区	建筑业总产值	#装饰装修产值	建筑工程产值	安装工程产值	其他
雨城区	504910	4943	474006	23862	7042
名山县	170546		170546		
荥经县	381479	100418	271439	56155	53885
汉源县	134010	95	134010		
石棉县	86920		80576		6344
天全县					
芦山县	47825		47825		
宝兴县					

6—10 各地区建筑业房屋建筑施工面积
(2010)

地 区	房屋建筑施工面积 (平方米)	#本年新开工	#实行投标承包面积	#实行投标承包面积: 其中本年新开工
雨城区	270660	55089	132024	39641
名山县	180159	94023	180159	94023
蒙经县	437017	308996	437017	308996
汉源县	101257	30365	101257	30365
石棉县	91242	49653	91242	49653
天全县				
芦山县	34780	4680	34780	4680
宝兴县				

6-10 续表 1

(2011)

地 区	房屋建筑施工面积 (平方米)	#本年新开工	#实行投标承包面积	#实行投标承包面积: 其中本年新开工
雨城区	286063	64335	116030	13654
名山县	123871	63182	118871	63182
蒙经县	482658	357769	476274	352335
汉源县	76021	27915	76021	27915
石棉县	62927	46827	62927	46827
天全县				
芦山县	82876	13326	82876	13326
宝兴县				

6—11 各地区房屋竣工面积

(2010)

单位：平方米

地 区	房屋建筑竣工面积	房屋建筑竣工面积		
		厂房、仓库	住 宅	办公用房
雨城区	116584	26066	900	17423
名山县	154660	4583	84406	14061
荥经县	242087	4426	131075	18505
汉源县	58215	7097	11388	18780
石棉县	75142		43954	20776
天全县				
芦山县	33865		29185	1443
宝兴县				

6-11 续表 1

(2011)

地 区	房屋建筑竣工面积	房屋建筑竣工面积		
		厂房、仓库	住 宅	办公用房
雨城区	177675	30196	48870	12980
名山县	116181	3422	77441	16889
荥经县	252085	16805	138014	18420
汉源县	63173	26862	11935	15942
石棉县	50903		44078	3785
天全县				
芦山县	59152		24645	23307
宝兴县				

6-11 续表 2

(2010)

单位：平方米

地 区	教育用房	文化体育娱乐用房	卫生医疗用房	其他用房
雨城区	51581	981	2700	16933
名山县	31059		20551	
荥经县	75131		12950	
汉源县	15950			5000
石棉县	8350	2062		
天全县				
芦山县	3237			
宝兴县				

6-11 续表 3

(2011)

地 区	教育用房	文化体育娱乐用房	卫生医疗用房	其他用房
雨城区	63568	746	6500	14815
名山县	10094		6335	2000
荥经县	64408	2311	12127	
汉源县		239	1743	5952
石棉县	3040			
天全县				
芦山县				11200
宝兴县				

6—12 各地区建筑业企业竣工房屋价值

(2010)

单位：千元

地 区	竣工房屋价值			
	合计	厂房、仓库	住宅	办公用房
雨城区	134806	30030	1125	19802
名山县	137223	3391	61209	13937
荥经县	292286	5078	157290	21956
汉源县	61951	6696	10844	18508
石棉县	56690		27094	22569
天全县				
芦山县	35893		29185	1917
宝兴县				

6-12 续表 1

(2011)

地 区	竣工房屋价值			
	合计	厂房、仓库	住宅	办公用房
雨城区	194475	35957	49071	16574
名山县	157897	6826	96878	27487
荥经县	302630	20012	165617	22105
汉源县	76013	31413	14507	19344
石棉县	50297		44531	3290
天全县				
芦山县	18844		5915	5593
宝兴县				

6-12 续表 2

(2010)

地 区	教育用房	文化体育娱乐用房	卫生医疗用房	其他用房
雨城区	60786	1294	3041	18728
名山县	37737		20949	
荥经县	92294		15668	
汉源县	22653			3250
石棉县	5695	1332		
天全县				
芦山县	4791			
宝兴县				

6-12 续表 3

(2011)

地 区	教育用房	文化体育娱乐用房	卫生医疗用房	其他用房
雨城区	66734	1367	7735	17037
名山县	15570		8286	2850
荥经县	77290	3053	14553	
汉源县		191	2092	7966
石棉县	2476			
天全县				
芦山县				7336
宝兴县				

6—13 资质建筑业

指 标	企业个数 (个)	有工作量的 企业个数	签订的合同 额 (千元)	上年结转合 同额	本年新签合 同额	直接从建设单位 承揽工程完成 的产值 (千元)
总计	46	33	1609258	333759	1275499	1320622
其中：国有及国有控股企业	6	2	17944	7430	10514	22110
按行政区划分组						
雨城区	23	16	632844	150796	482048	500160
名山县	4	3	192018	29524	162494	170546
蒙经县	4	4	485805	91424	394381	381161
汉源县	8	5	153531	47005	106526	134010
石棉县	3	3	93100	2150	90950	86920
天全县	2					
芦山县	2	2	51960	12860	39100	47825
宝兴县						
按经济登记注册类型分						
内资企业	46	33	1609258	333759	1275499	1320622
国有企业	5	1	13764	4750	9014	17930
集体企业	5	3	65223	12862	52361	57161
有限责任公司	16	13	1001119	150378	850741	831140
股份有限公司	2	2	90750	84250	6500	26541
私营企业	18	14	438402	81519	356883	387850
其他企业						
按经济国民行业分组						
房屋和土木工程建筑业	33	25	1271005	321673	949332	1015932
房屋工程建筑	25	22	1246561	314243	932318	987478
土木工程建筑业	8	3	24444	7430	17014	28454
建筑安装业	6	3	323879	11992	311887	290451
建筑安装业	6	3	323879	11992	311887	290451
建筑装饰业	6	5	14374	94	14280	14239
建筑装饰业	6	5	14374	94	14280	14239
其他建筑业	1					
其他未列明的建筑活动	1					
按隶属关系分组						
地区(州、盟、省辖市)	10	5	347872	16391	331481	324889
县(区、市、旗)	10	7	615167	111566	503601	501972
其他	26	21	646219	205802	440417	493761
按企业资质等级分组						
施工总承包	33	24	1264505	321673	942832	1009588
一级	1	1	431675	81704	349971	343876
二级	15	13	557517	189979	367538	420505
三级及以下	17	10	275313	49990	225323	245207
专业承包	13	9	344753	12086	332667	311034
二级	4	2	325314	5564	319750	298483
三级及以下	9	7	19439	6522	12917	12551

企业生产、财务情况

自行完成 施工产值	从建设单位以外 承揽工程完成的 产值(千元)	建筑业总 产值 (千元)	#装饰装 修产值	#在外省完成 的产值	建筑工程 产值	安装工程 产值	其他产 值	竣工产值 (千元)
1320622	5068	1325690	105456	47472	1178402	80017	67271	967616
22110	4750	26860			22110		4750	22110
500160	4750	504910	4943		474006	23862	7042	222257
170546		170546		26722	170546			158897
381161	318	381479	100418	20750	271439	56155	53885	357208
134010		134010	95		134010			118194
86920		86920			80576		6344	63235
47825		47825			47825			47825
1320622	5068	1325690	105456	47472	1178402	80017	67271	967616
17930	4750	22680			17930		4750	17930
57161	318	57479	693		57479			57479
831140		831140	99725	20750	706189	64722	60229	485279
26541		26541			26541			61046
387850		387850	5038	26722	370263	15295	2292	345882
1015932	4750	1020682	99820	47472	887313	68390	64979	961980
987478		987478	99820	47472	865203	68390	53885	935150
28454	4750	33204			22110		11094	26830
290451	318	290769	693		290689	80		693
290451	318	290769	693		290689	80		693
14239		14239	4943		400	11547	2292	4943
14239		14239	4943		400	11547	2292	4943
324889	4750	329639			316402	8487	4750	22110
501972	318	502290	100418	20750	392250	56155	53885	462595
493761		493761	5038	26722	469750	15375	8636	482911
1009588	4750	1014338	99820	47472	887313	68390	58635	957260
343876		343876	99725	20750	233836	56155	53885	343876
420505	4750	425255	95	26722	408270	12235	4750	415545
245207		245207			245207			197839
311034	318	311352	5636		291089	11627	8636	10356
298483		298483			289996	8487		
12551	318	12869	5636		1093	3140	8636	10356

建筑业

6-13 续表 1

指 标	房屋建筑竣工面积 (平方米)	厂房、仓库面积	住宅面积	办公用房面积	教育用房面积
总计	719169	77285	344983	91323	141110
其中：国有及国有控股企业					
按行政区划分组					
雨城区	177675	30196	48870	12980	63568
名山县	116181	3422	77441	16889	10094
荥经县	252085	16805	138014	18420	64408
汉源县	63173	26862	11935	15942	
石棉县	50903		44078	3785	3040
天全县					
芦山县	59152		24645	23307	
宝兴县					
按经济登记注册类型分组					
内资企业	719169	77285	344983	91323	141110
国有企业					
集体企业	19627	6377		11507	
有限责任公司	378362	17228	193354	49783	77563
股份有限公司	69644	7444	25800		36400
私营企业	251536	46236	125829	30033	27147
其他企业					
按经济国民行业分组					
房屋和土木工程建筑业	719169	77285	344983	91323	141110
房屋工程建筑	719169	77285	344983	91323	141110
土木工程建筑业					
建筑安装业					
建筑安装业					
建筑装饰业					
建筑装饰业					
其他建筑业					
其他未列明的建筑活动					
按隶属关系分组					
地区(州、盟、省辖市)					
县(区、市、旗)	326371	10428	181374	53234	64408
其他	392798	66857	163609	38089	76702
按企业资质等级分组					
施工总承包	719169	77285	344983	91323	141110
一级	242447	9478	138014	18420	64408
二级	300944	60480	91085	41311	73662
三级及以下	175778	7327	115884	31592	3040
专业承包					
二级					
三级及以下					

文化、体育和娱乐用房面积	卫生医疗用房面积	其他用房面积	房屋竣工房屋价值(千元)	厂房、仓库价值	住宅价值	办公用房价值
3296	26705	33967	800156	94208	376519	94393
746	6500	14815	194475	35957	49071	16574
	6335	2000	157897	6826	96878	27487
2311	12127		302630	20012	165617	22105
239	1743	5952	76013	31413	14507	19344
			50297		44531	3290
		11200	18844		5915	5593
3296	26705	33967	800156	94208	376519	94393
	1743		24828	8928		13808
3057	18627	18750	393027	16454	206240	36148
			56137	7419	20241	
239	6335	15217	326164	61407	150038	44437
3296	26705	33967	800156	94208	376519	94393
3296	26705	33967	800156	94208	376519	94393
3057	13870		342911	11084	191966	41506
239	12835	33967	457245	83124	184553	52887
3296	26705	33967	800156	94208	376519	94393
	12127		289991	10426	165617	22105
985	14578	18343	354705	74196	97886	57205
2311		15624	155460	9586	113016	15083

建筑业

6-13 续表 2

指 标	教育用房价值	文化、体育和娱乐用房价值	卫生医疗用房价值	其他用房价值	房屋建筑施工面积(平方米)
总计	162070	4611	32666	35189	1114416
其中：国有及国有控股企业					
按行政区划分组					
雨城区	66734	1367	7735	17037	286063
名山县	15570		8286	2850	123871
荥经县	77290	3053	14553		482658
汉源县		191	2092	7966	76021
石棉县	2476				62927
天全县					
芦山县				7336	82876
宝兴县					
按经济登记注册类型分组					
内资企业	162070	4611	32666	35189	1114416
国有企业					
集体企业			2092		19627
有限责任公司	92426	4420	22288	15051	723739
股份有限公司	28477				91397
私营企业	41167	191	8286	20138	279653
其他企业					
按经济国民行业分组					
房屋和土木工程建筑业	162070	4611	32666	35189	1114416
房屋工程建筑	162070	4611	32666	35189	1114416
土木工程建筑业					
建筑安装业					
建筑安装业					
建筑装饰业					
建筑装饰业					
其他建筑业					
其他未列明的建筑活动					
按隶属关系分组					
地区(州、盟、省辖市)					24981
县(区、市、旗)	77290	4420	16645		591295
其他	84780	191	16021	35189	498140
按企业资质等级分组					
施工总承包	162070	4611	32666	35189	1114416
一级	77290		14553		445435
二级	82304	1558	18113	22943	429870
三级及以下	2476	3053		12246	239111
专业承包					
二级					
三级及以下					

本年新开工面积	实行投标承包面积 (平方米)	实行投标的本年新开工	年末自有施工机械设备			计算劳动生产率的平均人数 (人)
			净值 (千元)	总台数 (台)	总功率	
573354	932999	517239	124470	6685	66089	11066
			23371	154	7780	292
64335	116030	13654	37336	2310	13431	2491
63182	118871	63182	1850	652	2282	1620
357769	476274	352335	41820	1865	29335	4667
27915	76021	27915	40534	1637	16671	1009
46827	62927	46827	1680	41	2765	799
13326	82876	13326	1250	180	1605	480
573354	932999	517239	124470	6685	66089	11066
			22563	144	7460	230
16627	19627	16627	4113	669	5087	477
440363	598142	384248	44272	2248	33577	6650
4600	91397	4600	10066	1889	2302	390
111764	223833	111764	43456	1735	17663	3319
573354	932999	517239	123367	6611	65332	10595
573354	932999	517239	99996	6457	57552	10226
			23371	154	7780	369
			1033	49	627	291
			1033	49	627	291
			70	25	130	180
			70	25	130	180
3481			23371	154	7780	616
386606	584911	381172	46286	2507	35154	5732
183267	348088	136067	54813	4024	23155	4718
573354	932999	517239	123367	6611	65332	10518
323807	445435	323807	40787	1816	28708	4385
147632	259837	96951	76992	3912	29652	3958
101915	227727	96481	5588	883	6972	2175
			1103	74	757	548
						287
			1103	74	757	261

建筑业

6-13 续表 3

指 标	年末从业人 数(人)	管理人员	工程技术 人员	一级建造师	现场施工 工人	持证上岗 人员
总计	11344	1403	2144	54	8784	6044
其中:国有及国有控股	306	47	117	4	238	160
按行政区划分组						
雨城区	2520	226	503	18	1912	855
名山县	1720	255	130	15	1305	390
荥经县	4698	717	992	14	3950	3844
汉源县	959	54	288	1	783	522
石棉县	915	135	166		730	356
天全县						
芦山县	532	16	65	6	104	77
宝兴县						
按经济登记注册类						
内资企业	11344	1403	2144	54	8784	6044
国有企业	230	35	105	4	190	120
集体企业	492	4	185	1	458	284
有限责任公司	6716	922	1262	32	5185	4227
股份有限公司	404	40	170		265	238
私营企业	3502	402	422	17	2686	1175
其他企业						
按经济国民行业分						
房屋和土木工程建筑	10863	1375	2062	45	8564	5907
房屋工程建筑	10477	1296	1886	41	8296	5723
土木工程建筑业	386	79	176	4	268	184
建筑安装业	291	10	56	7	106	82
建筑安装业	291	10	56	7	106	82
建筑装饰业	190	18	26	2	114	55
建筑装饰业	190	18	26	2	114	55
其他建筑业						
其他未列明的建筑活						
按隶属关系分组						
地区(州、盟、省辖市)	641	59	173	13	368	261
县(区、市、旗)	5828	800	1192	23	4610	4093
其他	4875	544	779	18	3806	1690
按企业资质等级分						
施工总承包	10783	1343	2003	45	8534	5883
一级	4401	673	893	14	3728	3653
二级	3881	321	704	10	3272	1460
三级及以下	2501	349	406	21	1534	770
专业承包	561	60	141	9	250	161
二级	287	12	56	9	100	81
三级及以下	274	48	85		150	80

主要建筑材料消耗量						企业总 产 值	年初存货 (千元)
钢材 (吨)	木材 (立方米)	水泥 (吨)	平板玻璃重 量箱 (吨)	平板玻璃(平 方米)	铝材 (吨)		
39899	11652	260307	8784	301266	1463	1340809	216257
121	66	30184				26860	8250
8985	4401	87224	1571	13781	761	504910	118015
3712	174	8560	1150	7700	153	170546	16247
19754	4956	123434	4750	252850	475	387362	53825
5341	1119	25668	1185	10349	71	134010	22782
1926	941	14220	124	12384		96156	5388
181	61	1201	4	4202	3	47825	
39899	11652	260307	8784	301266	1463	1340809	216257
80	50	30000				22680	2929
1873	681	6263	916	3996	29	60867	3994
24563	5900	153310	5556	276526	883	842871	156495
1790	1902	19470	598	1382	260	26541	5839
11593	3119	51264	1714	19362	291	387850	47000
39867	11631	260036	8760	300607	1462	1035801	195034
39746	11565	229852	8760	300607	1462	1002597	186784
121	66	30184				33204	8250
31	8	221	9	504	1	290769	19677
31	8	221	9	504	1	290769	19677
1	13	50	15	155		14239	1546
1	13	50	15	155		14239	1546
521	286	30934	65	550	1	329639	25268
21624	5329	133947	5626	266688	477	514021	85932
17754	6037	95426	3093	34028	985	497149	105057
39867	11631	260036	8760	300607	1462	1029457	195034
15748	3859	110036	4481	250936	451	346371	48697
16163	5470	115590	2826	24325	883	425255	124370
7956	2302	34410	1453	25346	128	257831	21967
32	21	271	24	659	1	311352	21223
						298483	17018
32	21	271	24	659	1	12869	4205

建筑业

6-13 续表 4

指 标	流动资产合 计 (千元)	存 货	固定资产合计 (千元)	固定资产原价
总计	743644	232214	258690	378898
其中：国有及国有控股企业	66843	8250	23530	35315
按行政区划分组				
雨城区	342663	87421	106336	154314
名山县	111636	41499	24364	26681
蒙经县	125749	57842	46617	84442
汉源县	78567	28681	69806	96706
石棉县	42952	6080	3385	2231
天全县				
芦山县	42077	10691	8182	14524
宝兴县				
按经济登记注册类型分组				
内资企业	743644	232214	258690	378898
国有企业	53452	2929	22564	32837
集体企业	25742	6286	12555	27584
有限责任公司	390635	126967	110015	187891
股份有限公司	21166	5839	14049	13103
私营企业	252649	90193	99507	117483
其他企业				
按经济国民行业分组				
房屋和土木工程建筑业	615517	227047	237126	337545
房屋工程建筑	545844	218552	212816	301777
土木工程建筑业	69673	8495	24310	35768
建筑安装业	114723	3741	20301	37795
建筑安装业	114723	3741	20301	37795
建筑装饰业	13404	1426	1263	3558
建筑装饰业	13404	1426	1263	3558
其他建筑业				
其他未列明的建筑活动				
按隶属关系分组				
地区(州、盟、省辖市)	189929	8965	53636	87584
县(区、市、旗)	188887	67923	70996	127557
其他	364828	155326	134058	163757
按企业资质等级分组				
施工总承包	612687	226802	236346	337092
一级	111545	49068	40787	76893
二级	319976	116786	150029	204456
三级及以下	181166	60948	45530	55743
专业承包	130957	5412	22344	41806
二级	113804	715	18910	35119
三级及以下	17153	4697	3434	6687

累计折旧 (千元)	本年折旧	在建工程 (千元)	资产合计 (千元)	负债合计 (千元)	流动负债合计
134462	26575	10338	1112556	510091	463953
11851	1620	66	108364	44249	30719
58413	19021	10338	510104	227835	202880
3623	1783		143028	68879	62755
37825	2481		203387	113112	110463
26900	2452		148373	32790	32790
1359	254		53527	29503	17093
6342	584		54137	37972	37972
134462	26575	10338	1112556	510091	463953
10273	1350		92783	33668	20168
15029	1002		38297	8999	8999
85870	20156	6447	572857	300725	293076
2945	312	3891	42605	18395	11940
20345	3755		366014	148304	129770
114576	10674	10338	940495	406623	360485
102344	8955	10272	827396	361732	329124
12232	1719	66	113099	44891	31361
17494	15616		154890	100408	100408
17494	15616		154890	100408	100408
2392	285		17171	3060	3060
2392	285		17171	3060	3060
34014	17767	66	281157	137506	123976
63847	4140	6447	303019	157353	149704
36601	4668	3825	528380	215232	190273
114195	10575	10338	935760	405981	359843
36106	2294		183353	101395	98746
66005	6647	10272	506141	167482	142557
12084	1634	66	246266	137104	118540
20267	16000		176796	104110	104110
16209	15685		152315	92941	92941
4058	315		24481	11169	11169

建筑业

6-13 续表 5

指 标	所有者权益 合计(千元)	实收资本 (千元)	国家资本	集体资本	法人资本	个人资本
总计	602465	491166	35000	28355	123307	304504
其中：国有及国有控股企业	64115	35000	35000			
按行政区划分组						
雨城区	282269	226106	35000		67669	123437
名山县	74149	60700			20000	40700
荥经县	90275	71780		7670		64110
汉源县	115583	106115		20685	20000	65430
石棉县	24024	15001			9508	5493
天全县						
芦山县	16165	11464			6130	5334
宝兴县						
按经济登记注册类型分组						
内资企业	602465	491166	35000	28355	123307	304504
国有企业	59115	30000	30000			
集体企业	29298	28355		28355		
有限责任公司	272132	227923			75949	151974
股份有限公司	24210	24210	5000			19210
私营企业	217710	180678			47358	133320
其他企业						
按经济国民行业分组						
房屋和土木工程建筑业	533872	435176	35000	26785	81938	291453
房屋工程建筑	465664	396926		26785	78688	291453
土木工程建筑业	68208	38250	35000		3250	0
建筑安装业	54482	44700		1570	41369	1761
建筑安装业	54482	44700		1570	41369	1761
建筑装饰业	14111	11290				11290
建筑装饰业	14111	11290				11290
其他建筑业						
其他未列明的建筑活动						
按隶属关系分组						
地区(州、盟、省辖市)	143651	105359	35000		61369	8990
县(区、市、旗)	145666	123152		22255	5200	95697
其他	313148	262655		6100	56738	199817
按企业资质等级分组						
施工总承包	529779	431926	35000	26785	78688	291453
一级	81958	63560				63560
二级	338659	286801	30000	20685	46300	189816
三级及以下	109162	81565	5000	6100	32388	38077
专业承包	72686	59240		1570	44619	13051
二级	59374	50359			41369	8990
三级及以下	13312	8881		1570	3250	4061

主营业务收入(千元)	主营业务成本	主营业务税金及附加	销售费用	管理费用(千元)	税金	差旅费
1282883	1126841	48662	17415	43866	1222	1675
22110	19783	217	29	1595	73	15
497203	439991	18372	6938	22821	469	780
169510	126044	6492	7568	6973	103	118
376779	352938	14509	406	5660	159	154
134010	116275	6439	125	5350	299	458
66296	57307	2194	2238	2345	56	151
39085	34286	656	140	717	136	14
1282883	1126841	48662	17415	43866	1222	1675
17930	17400	72	1	1565	72	10
52779	44275	2781	37	4324	5	119
817189	741432	30309	3785	24882	429	654
26541	23077	1241	45	579	6	11
368444	300657	14259	13547	12516	710	881
978058	853717	37166	16513	30166	922	1341
949928	829604	36729	15944	27708	821	1267
28130	24113	437	569	2458	101	74
290716	261097	10975	33	11989	88	286
290716	261097	10975	33	11989	88	286
14109	12027	521	869	1711	212	48
14109	12027	521	869	1711	212	48
323123	288960	11678	668	14236	130	309
481672	442428	18228	1108	11357	305	335
478088	395453	18756	15639	18273	787	1031
972038	849387	36946	15973	29303	894	1282
343876	322263	13067	382	4856	154	127
417731	353963	17376	13299	20789	492	982
210431	173161	6503	2292	3658	248	173
310845	277454	11716	1442	14563	328	393
298483	268073	11245	637	11413	53	267
12362	9381	471	805	3150	275	126

建筑业

6-13 续表 6

指 标	工会经费	财务费用 (千元)	利息支出	营业利润	营业外 收入	营业外 支出	利润总额	应交所 得税	本年应付工 资总额(贷方 累计发生额)
总计	862	6108	4078	40104	898	258	40744	6356	211684
其中：国有及国有控股企业	4	7		479	192	149	522	43	5960
按行政区划分组									
雨城区	564	381	332	7162	693	193	7662	2801	52407
名山县	67	1343		21090			21090	935	20493
荥经县	45	2724	2720	2189	68		2257	564	92576
汉源县	135	679	603	5142			5142	1208	22681
石棉县	6	220	48	2049	90	33	2106	227	14327
天全县									
芦山县	45	761	375	2472	47	32	2487	621	9200
宝兴县									
按经济登记注册类型分组									
内资企业	862	6108	4078	40104	898	258	40744	6356	211684
国有企业		4		-1112	8	112	-1216	0	5500
集体企业	11	590	587	923			923	33	11481
有限责任公司	481	3539	3128	13158	665	66	13757	3815	133643
股份有限公司	8	4		1595	184	37	1742	44	5184
私营企业	362	1971	363	25540	41	43	25538	2464	55876
其他企业									
按经济国民行业分组									
房屋和土木工程建筑业	468	5912	3873	36563	488	255	36796	4967	198370
房屋工程建筑	464	5889	3857	35976	206	73	36109	4916	191034
土木工程建筑业	4	23	16	587	282	182	687	51	7336
建筑安装业	391	-5	15	4715	410		5125	1302	11325
建筑安装业	391	-5	15	4715	410		5125	1302	11325
建筑装饰业	3	201	190	-1174		3	-1177	87	1989
建筑装饰业	3	201	190	-1174		3	-1177	87	1989
其他建筑业									
其他未列明的建筑活动									
按隶属关系分组									
地区(州、盟、省辖市)	387	-11		5814	412	149	6077	1437	17914
县(区、市、旗)	101	3689	3325	6374	68		6442	1249	114072
其他	374	2430	753	27916	418	109	28225	3670	79698
按企业资质等级分组									
施工总承包	468	5896	3857	36455	398	222	36631	4959	196994
一级	38	2708	2705	2096	68		2164	541	84269
二级	358	953	745	11695	58	113	11640	2663	74040
三级及以下	72	2235	407	22664	272	109	22827	1755	38685
专业承包	394	212	221	3649	500	36	4113	1397	14690
二级	383	-22		5019	220		5239	1315	11478
三级及以下	11	234	221	-1370	280	36	-1126	82	

主要统计指标解释

建筑业统计单位 指从事房屋、构筑物建造和设备安装活动的法人企业。建筑业法人企业应具有建筑业资质并能够独立核算；同时应具备以下条件：①依法成立，有自己的名称、组织机构和场所，能够承担民事责任；②独立拥有和使用资产，承担负债，有权与其他单位签订合同；③独立核算盈亏，能够编制资产负债表。

建筑业总产值 是以货币形式表现的建筑业企业在一定时期内生产的建筑业产品和提供的服务的总和。建筑业总产值包括：

(1)建筑工程产值：指列入建筑工程预算内的各种工程价值。

(2)安装工程产值：指设备安装工程价值，不包括被安装设备本身的价值。

(3)其他产值：建筑业总产值中除建筑工程、安装工程以外的产值。包括房屋构筑物修理产值、非标准设备制造产值、总包企业向分包企业收取的管理费以及不能明确划分的施工活动所完成的产值。

a.房屋构筑物修理产值：指房屋和构筑物修理所完成的产值，但不包括被修理房屋、构筑物本身价值和生产设备的修产值。

b.非标准设备制造产值：指加工制造没有定型的非标准生产设备的加工费和原材料价值(如化工厂、炼油厂用的各种罐、槽，矿井生产统一使用的各种漏斗、三角槽、阀门等)以及附属加工厂为本企业承建工程制作的非标准设备的价值。

建筑业增加值 指建筑业企业在报告期内以货币形式表现的建筑业生产经营活动的最终成果。目前建筑业增加值采用分配法(收入法)计算，即从收入的角度出发，根据生产要素在生产过程中应得的收入份额计算。具体计算公式为：

建筑业增加值=本年提取的固定资产折旧+应付工资+应付福利费+管理费用中的劳动待业保险费、税金+工程结算税金及附加+营业利润

房屋建筑施工面积 指在报告期内施过工的全部房屋建筑面积，包括本期新开工的房屋面积、上期施工跨入本期继续施工的房屋面积、上期停缓建在本期恢复施工的房屋面积、本期竣工的房屋面积及本期施工后又停缓建的房屋面积。

房屋建筑竣工面积 指在报告期内房屋建筑按照设计要求全部完工，达到了使用条件，经验收鉴定合格，正式移交使用单位的房屋建筑面积。

7—1 公路里程

区 县	2011 年			2010 年		
	境内公路总里程 (公里)	等级公路里程 (公里)	等级外公路 (公里)	境内公路总里程 (公里)	等级公路里程 (公里)	等级外公路 (公里)
雅安市	5857	5117	740	5625	4955	670
雨城区	859	744	115	852	712	140
名山县	735	623	113	725	607	118
荥经县	506	424	81	486	394	93
汉源县	1457	1336	120	1330	1313	17
石棉县	679	656	24	662	631	31
天全县	604	530	74	602	526	76
芦山县	446	374	72	430	347	83
宝兴县	571	430	141	537	425	112

7—2 公路运输量完成情况

区 县	2011 年		2010 年	
	旅客周转量 (万人公里)	货运周转量 (万吨公里)	旅客周转量 (万人公里)	货运周转量 (万吨公里)
雅安市	93722	446430	86248	402797
雨城区	33735	171272	31372	147494
名山县	9305	48166	8638	31507
荥经县	7088	51184	6498	48100
汉源县	12893	89515	11850	86712
石棉县	12487	23761	11184	29154
天全县	8447	32092	7746	29558
芦山县	4509	13442	4169	14397
宝兴县	5258	16998	4791	15878

7—3 公路运输量完成情况

区县	2011 年		2010 年	
	旅客运输量 (万人)	公路货运量 (万吨)	旅客运输量 (万人)	公路货运量 (万吨)
雅安市	2384	4064	2249	2664
雨城区	866	1467	826	1219
名山县	236	415	225	323
荥经县	180	466	169	431
汉源县	326	876	307	843
石棉县	316	228	290	288
天全县	214	318	201	280
芦山县	114	133	108	143
宝兴县	132	161	123	150

7—4 邮电业务量

区县	2011 年			2010 年		
	邮政业务总量 (万元)	邮政主营业务 收入 (万元)	邮政局(所) 总数 (处)	邮政业务总量 (万元)	邮政主营业务 收入 (万元)	邮政局(所) 总数 (处)
雅安市	4913	4902	74	5393	4162	74
雨城区	1359	1299	14	1190	1047	14
名山县	697	754	6	826	656	6
荥经县	523	521	10	631	443	10
汉源县	674	714	11	890	655	11
石棉县	515	575	11	627	511	11
天全县	529	464	9	531	364	9
芦山县	374	333	7	436	275	7
宝兴县	241	241	6	261	212	6

主要统计指标解释

公路里程 指在一定时期内实际达到《公路工程[WTBZ]技术标准JTJ01-88》规定的等级公路，并经公路主管部门正式验收交付使用的公路里程数。包括大中城市的郊区公路以及通过小城镇街道部分的公路里程和桥梁、渡口的长度，不包括大中城市的街道、厂矿、林区生产用道和农业生产用道的里程。两条或多条公路共同经由同一路段，只计算一次，不得重复计算里程长度。该指标可以反映公路建设的发展规模，也是计算运输网密度等指标的基础资料。

货(客)运量 指在一定时期内，各种运输工具实际运送的货物(旅客)数量。该指标是反映运输业为国民经济和人民生活服务的数量指标，也是制定和检查运输生产计划、研究运输发展规模和速度的重要指标。货运按吨计算，客运按人计算。货物不论运输距离长短、货物类别，均按实际重量统计。旅客不论行程远近或票价多少，均按一人一次客运量统计；半价票、小孩票也按一人统计。

货(客)运密度 指在一定时期内某种运输方式在营运线路的某一区段平均每公里线路通过的货物(旅客)运输周转量。计算公式为：

$$\text{货(客)运密度} = \text{货物(旅客)周转量} / \text{营业线路长度}$$

该指标可以反映交通运输线路上的货物(旅客)运输量运输繁忙程度，是平衡运输线路运输能力和通过能力，规划线路建设及改造、配备技术设备，研究运输网布局的重要依据。

货物(旅客)周转量 指在一定时期内，由各种运输工具运送的货物(旅客)数量与其相应运输距离的乘积之总和。该指标可以反映运输业生产的总成果，也是编制和检查运输生产计划，计算运输效率、劳动生产率以及核算运输单位成本的主要基础资料。计算货物周转量通常按发出站与到达站之间的最短距离，也就是计费距离计算。计算公式为：

$$\text{货物(旅客)周转量} = \sum \text{货物(旅客)运输量} \times \text{运输距离}$$

邮电业务总量 指以价值量形式表现的邮电通信企业为社会提供各类邮电通信服务的总数量。邮电业务量按专业分类包括函件、包件、汇票、报刊发行、邮政快件、特快专递、邮政储蓄、集邮、公众电报、用户电报、传真、长途电话、出租电路、无线寻呼、移动电话、分组交换数据通信、出租代维等。计算方法为各类产品乘以相应的平均单价(不变价)之和，再加上出租电路和设备、代用户维护电话交换机和线路等的服务收入。该指标综合反映了一定时期邮电业务发展的总成果，是研究邮电业务量构成和发展趋势的重要指标。计算公式为：

$$\begin{aligned} \text{邮电业务总量} &= \sum (\text{各类邮电业务量} \times \text{不变单价}) + \text{出租代维及其他业务收入} \\ &= \text{邮电业务总量} + \text{电信业务总量} \end{aligned}$$

无线寻呼用户 无线寻呼是指电话用户通过无线寻呼中心，在规定范围内向携带小型寻呼机的用户发出声音、数字或文字显示信息。在寻呼台办理登记手续携带小型寻呼机的用户，称为无线寻呼用户。

移动电话用户 指通过移动电话交换机进入移动电话网、占用移动电话号码的各类电话用户。包括签

约用户和智能网预付费用户。一个移动电话号码统计为一户。

互联网上网人数 指平均每周使用互联网至少1小时的中国公民人数。

本地电话用户 指接入本地电信运营商固定电话网上的电话用户。包括：住宅用户、单位用户、公用电话用户等。按电话用户位置又分为市内电话用户和农村电话用户。1997年以前，“市内电话用户”是指接入县城及县以上城市的电话网上的电话用户；“农村电话用户”是指接入县邮电局农话台及县以下农村电话交换点，以县城为中心(除市话用户外)联通县、乡(镇)、行政村、村民小组的用户。从1997年起，电话用户数分组调整为以用户所在区域划分为“城市电话用户”和“乡村电话用户”，与过去的按市内电话和农村电话划分方法不同。而电话用户总数、电话机总部数统计范围不变。

城市电话用户 指直辖市、省辖市、地级市、县级市的市区、市郊区及县城(包括县人民政府所在地的县城关区或行政建制相当于县人民政府所在地的镇)范围内接入局用交换机的电话用户数，包括分布在农村地区的独立工矿区、林区、驻军等电话用户数。

乡村电话用户 指按行政区划属于城市范围以外的乡(镇)、村的电话用户数。

住宅电话用户 指安装在居民住宅或农民家里并按照住宅电话用户登记注册和收费的电话用户。包括私人付费、单位付费和按规定免费安装的住宅电话用户。

长途电话交换机容量 指用于接入长途电话网的电话交换机设备的额定容量，包括国际电话交换机容量。

局用交换机容量 指安装在电信运营企业内用于接续本地固定电话的电话交换机容量，包括现用和备用的人工或自动交换机的全部容量。不包括用户交换机容量。

移动电话交换机容量 指移动电话交换机根据一定话务模型和交换机处理能力计算出来的最大同时服务用户的数量。

8—1 各区县财政收支情况

单位：万元

	财政总收入		地方财政预算 收入(含基金)		地方财政一般 预算内收入		地方财政预算 外收入		基金收入	
	2010年	2011年	2010年	2011年	2010年	2011年	2010年	2011年	2010年	2011年
合 计	337835	465426	282496	398435	156522	216521	29198	11227	125974	181914
雨城区	21904	31292	19402	34243	11371	15203	2453	1342	8031	19040
名山县	18017	21492	19955	29719	8720	11041	4483	1359	11235	18678
荥经县	27964	35827	17517	42093	11562	15302	6905	93	5955	26791
汉源县	34901	83491	23688	39005	21197	37059	1726	1680	2491	1946
石棉县	66653	83562	44899	45218	30412	37213	1357	350	14487	8005
天全县	30581	25039	15102	16679	12669	10611	1194	346	2433	6068
芦山县	9826	13287	7798	13313	4100	6019	246	167	3698	7294
宝兴县	13171	18455	9752	14985	7112	10011	487	448	2640	4974
市 级	114818	152981	124383	163180	49379	74062	10347	5442	75004	89118

8-1 续表 1

单位：万元

	各项税收		增值税		营业税		企业所得税		个人所得税	
	2010年	2011年	2010年	2011年	2010年	2011年	2010年	2011年	2010年	2011年
合 计	130335	181427	30407	44519	41554	46990	15304	18603	5888	10828
雨城区	9453	12936	872	1056	4441	5784	1085	1503	412	883
名山县	7179	8914	1022	991	2873	3828	709	1122	172	249
荥经县	10132	13486	2277	2770	2063	2685	947	1195	273	333
汉源县	18500	33352	3445	13554	10245	11974	1641	1663	569	1148
石棉县	26780	32879	10652	13698	9139	6824	1506	2106	1270	1272
天全县	11108	7547	2105	1897	3152	3115	2235	-296	241	454
芦山县	3378	4840	669	734	1324	1657	406	628	110	104

财政金融

宝兴县	6367	8708	1526	2061	2668	2875	597	1012	306	445
市 级	37438	58765	7839	7758	5649	8248	6178	9670	2535	5940

8-1 续表 2

单位：万元

	财政总支出		地方财政一般 预算支出		一般公共服务 支出		国 防		公共安全		教 育	
	2010年	2011年	2010年	2011年	2010年	2011年	2010年	2011年	2010年	2011年	2010年	2011年
合 计	920325	1025462	774922	810256	74556	88418	1233	1430	35517	42790	78346	91088
雨城区	122454	120182	96930	90193	8112	8695	153	214	4552	5162	12797	14240
名山县	111717	102739	93549	79056	7826	9630	24	48	3678	4196	9005	9590
荥经县	62854	95799	52789	64411	4973	5686	65	112	3409	3847	8412	9140
汉源县	134803	120504	123771	108956	11976	10646	94	104	3653	4570	18819	20780
石棉县	101122	103172	80888	92667	12385	9907	140	166	3454	5138	8407	9791
天全县	67227	71642	62912	61382	5290	6097			2581	2899	6715	8089
芦山县	61046	63786	54694	55662	5883	7646	92	115	2780	2717	6039	7416
宝兴县	61731	52820	56125	47253	5511	7736	73	83	2285	2556	3722	5144
市 级	197371	294818	153264	210676	12600	22375	592	588	9125	11705	4430	6898

8-1 续表 3

单位：万元

	科学技术		文化体育与 传 媒		社会保障和 就 业		医疗卫生		节能环保		城乡社区事务	
	2010年	2011年	2010年	2011年	2010年	2011年	2010年	2011年	2010年	2011年	2010年	2011年
合 计	4262	12372	9375	11836	94402	115660	54619	79792	42732	41876	16791	45265
雨城区	487	567	884	623	17806	19918	8814	10559	7665	5766	1642	3368
名山县	526	591	530	947	10034	13407	6520	9993	3821	4281	405	2454
荥经县	383	414	739	836	9344	11114	7024	7476	6559	3770	1355	1362
汉源县	263	309	898	845	14503	17821	7267	12146	6429	5029	3872	5506
石棉县	722	782	964	1008	9729	13218	4563	6864	4532	6089	2844	7567
天全县	484	293	774	632	7471	9988	5563	8001	4647	7093	799	1099
芦山县	398	457	536	754	6256	7470	3732	4691	3772	4213	771	1176

宝兴县	207	220	537	632	4349	4791	2879	3945	2712	3515	2034	2266
市 级	792	8739	3513	5559	14910	17933	8257	16117	2595	2120	3069	20467

8-1 续表 4

单位：万元

	农林水事务		交通运输		资源勘探电力信息等事务		灾后重建支出	
	2010 年	2011 年	2010 年	2011 年	2010 年	2011 年	2010 年	2011 年
合 计	64360	102922	14545	40099	5455	11712	183739	20195
雨城区	6578	11139	1609	1424	490	1095	17836	147
名山县	9764	14259	589	1766	601	1161	32257	15
荥经县	3959	9654	1175	2289	323	1455	297	
汉源县	9300	16233	1739	1488	410	1140	37376	2047
石棉县	6555	12704	1756	3078	411	514	13242	7893
天全县	6382	8808	813	1496	1017	695	14023	15
芦山县	3481	6090	1109	895	306	587	16065	5891
宝兴县	4122	6848	667	681	887	206	23411	4172
市 级	14219	17187	5088	26982	1010	4859	29232	15

8-1 续表 5

单位：万元

	国土资源气象等事务		住房保障支出		粮油物资管理等事务		其他支出	
	2010 年	2011 年	2010 年	2011 年	2010 年	2011 年	2010 年	2011 年
合 计	4840	9262	27059	43868	1388	2234	50364	38638
雨城区	1356	640	2124	2762	57	79	1942	1365
名山县	215	535	2038	3668	403	450	3582	423
荥经县	654	1695	2577	4221	133	86	828	277
汉源县	362	1806	3077	2608	90	389	1852	4330
石棉县	462	1033	4940	3670	42	58	4730	2248
天全县	183	1023	1658	3394	117	138	3579	736
芦山县	256	376	1986	2573	57	71	532	1937

宝兴县	203	872	1750	2566	63	72	59	535
市 级	1149	1282	6909	18406	426	891	33260	26787

8—2 各区县城乡居民储蓄存款余额

单位：万元

	年末金融机构存款余额		城乡居民储蓄年末余额		年末城乡居民定期及其他存款余额		年末城乡居民活期及临时性存款余额	
	2010年	2011年	2010年	2011年	2010年	2011年	2010年	2011年
合 计	4543400	5168134	2211871	2582402	1398392	878086	813479	1704317
雨城区	1775177	2243536	759957	886784	503499	281627	256458	605157
名山县	386514	455718	234559	294403	138761	115256	95798	179147
荥经县	351565	393265	239985	280451	148706	102329	91278	178122
汉源县	883973	871094	391927	422160	241814	132792	150113	289368
石棉县	413753	437949	200184	236988	113648	96161	86537	140827
天全县	279743	314346	170048	212254	116224	64260	53825	147994
芦山县	261096	262920	134593	157419	88108	49346	46486	108074
宝兴县	191580	189307	80617	91943	47633	36315	32983	55628

8—3 各区县城乡居民储蓄贷款余额

单位：万元

	年末金融机构贷款余额		其中：境内贷款		短期贷款		中长期贷款	
	2010年	2011年	2010年	2011年	2010年	2011年	2010年	2011年
合 计	2389019	2796859	2389019	2796859	675136	642459	1681788	2130549
雨城区	1140175	1317159	1140175	1317159	298286	253596	823366	1051246
名山县	191286	241769	191286	241769	101052	117075	87930	122835
荥经县	151539	192372	151539	192372	44366	60176	103893	127411
汉源县	204966	239434	204966	239434	78554	101468	120613	137966
石棉县	290395	319819	290395	319819	81995	26559	208300	292263
天全县	270168	310659	270168	310659	28420	35449	241438	274361

芦山县	76459	93734	76459	93734	20346	27524	55336	64189
宝兴县	64030	81912	64030	81912	22117	20612	40913	60277

主要统计指标解释

财政收入 指国家财政参与社会产品分配所取得的收入，是实现国家职能的财力保证。财政收入所包括的内容几经变化，目前主要包括：

(1)各项税收：包括增值税、营业税、消费税、土地增值税、城市维护建设税、资源税、城市土地使用税、企业所得税、个人所得税、关税、证券交易印花税、车辆购置税、农牧业税和耕地占用税等。

(2)专项收入：包括排污费收入、城市水资源费收入、矿产资源补偿费收入、教育费附加收入等。

(3)其他收入：包括利息收入、基本建设贷款归还收入、基本建设收入、捐赠收入等。

(4)国有企业亏损补贴：此项为负收入，冲减财政收入。主要包括对工业企业、商业企业、粮食企业的补贴。

财政支出 国家财政将筹集起来的资金进行分配使用，以满足经济建设和各项事业的需要，主要包括：

(1)基本建设支出：指按国家有关规定，属于基本建设范围内的基本建设有偿使用、拨款、资本金支出以及经国家批准对专项和政策性基建投资贷款，在部门的基建投资额中统筹支付的贴息支出。

(2)企业挖潜改造资金：指国家预算内拨给的用于企业挖潜、革新和改造方面的资金。包括各部门企业挖潜改造资金和企业挖潜改造贷款资金，为农业服务的县办“五小”企业技术改造补助，挖潜改造贷款贴息资金。

(3)地质勘探费用：指国家预算用于地质勘探单位的勘探工作费用，包括地质勘探管理机构及其事业单位经费、地质勘探经费。

(4)科技三项费用：指国家预算用于科技支出的费用，包括新产品试制费、中间试验费、重要科学研究补助费。

(5)支援农村生产支出：指国家财政支援农村集体(户)各项生产的支出。包括对农村举办的小型农田水利和打井、喷灌等的补助费，对农村水土保持措施的补助费，对农村举办的小水电站的补助费，特大抗旱的补助费，农村开荒补助费，扶持乡镇企业资金，支援农村合作生产组织资金、农村农技推广和植保补助费，农村草场和畜禽保护补助费，农村造林和林木保护补助费，农村水产补助费，发展粮食生产专项资金。

(6)农林水利气象等部门的事业费用：指国家财政用于农垦、农场、农业、畜牧、农机、林业、森工、水利、水产、气象、乡镇企业的技术推广、良种推广(示范)、动植物(畜禽、森林)保护、水质监测、勘探设计、资源调查、干部训练等项费用，园艺特产场补助费，中等专业学校经费，飞播牧草试验补助费，营林

机构、气象机构经费，渔政费以及农业管理事业费等。

(7)工业交通商业等部门的事业费：指国家预算支付给工交商各部门用于事业发展的人员和公用经费支出，包括勘探设计费、中等专业学校经费、技术学校经费、干部训练费。

(8)文教科学卫生事业费：指国家预算用于文化、出版、文物、教育、卫生、中医、公费医疗、体育、档案、地震、海洋、通讯、电影电视、计划生育、党政群干部训练、自然科学、社会科学、科协等项事业的人员和公用经费支出以及高技术研究专项经费。主要包括工资、补助工资、福利费、离退休费、助学金、公务费、设备购置费、修缮费、业务费、差额补助费。

(9)抚恤和社会福利救济费：指国家预算用于抚恤和社会福利救济事业的经费。包括由民政部门开支的烈士家属和牺牲病残人员家属的一次性、定期抚恤金，革命伤残人员的抚恤金，各种伤残补助费，烈军属、复员退伍军人生活补助费，退伍军人安置费，优抚事业单位经费，烈士纪念建筑物管理、维修费，自然灾害救济事业费和特大自然灾害灾后重建补助费等。

(10)行政事业单位离退休支出：指实行归口管理的行政事业单位离退休经费。

(11)社会保障补助支出：指国家预算用于社会保障的补助支出，包括对社会保险基金的补助、促进就业补助、国有企业下岗职工补助、补充全国社会保障基金等。

(12)国防支出：指国家预算用于国防建设和保卫国家安全的支出，包括国防费、国防科研事业费、民兵建设以及专项工程支出等。

(13)行政管理费：包括行政管理支出，党派团体补助支出，外交支出，公安安全支出，司法支出，法院支出，检察院支出和公检法办案费用补助。

(14)政策性补贴支出：指经国家批准，由国家财政拨给用于粮棉油等产品的价格补贴支出。主要包括粮、棉、油差价补贴，平抑物价和储备糖补贴，农业生产资料价差补贴，粮食风险基金，副食品风险基金，地方煤炭风险基金等。

(15)债务利息支出：指国家预算中用于偿还国内外债务利息的支出。

中央财政收入和地方财政收入 指按现行分税制财政体制划分的中央本级收入和地方本级收入。1994年实行分税制财政体制以后，属于中央财政的收入包括关税、海关代征消费税和增值税，消费税，中央企业所得税，地方银行和外资银行及非银行金融企业所得税，铁道部门、各银行总行、各保险总公司等集中缴纳的营业税、利润和城市维护建设税，车辆购置税，船舶吨税，增值税的75%部分，证券交易税(印花税)94%部分，个人所得税中的利息所得税，利息所得税之外的个人所得税中央分享的部分，海洋石油资源税。属于地方财政的收入包括营业税，地方企业所得税，利息所得税之外的个人所得税地方分享的部分，城镇土地使用税，固定资产投资方向调节税，城镇维护建设税，房产税，车船使用税，印花税，屠宰税，农牧业税，农业特产税，耕地占用税，契税，土地增值税、国有土地有偿使用收入，增值税25%部分，证券交易

税(印花税)6%部分和除海洋石油资源税以外的其他资源税。

中央财政支出和地方财政支出 指根据政府在经济和社会活动中的不同职责,划分中央和地方政府的责权,按照政府的责权划分确定的支出。中央财政支出包括国防支出,武装警察部队支出,中央级行政管理费和各项事业费,重点建设支出以及中央政府调整国民经济结构、协调地区发展、实施宏观调控的支出。地方财政支出主要包括地方行政管理和各项事业费,地方统筹的基本建设、技术改造支出,支援农村生产支出,城市维护和建设经费,价格补贴支出等。

预算外资金收支 预算外资金指国家机关、事业单位和社会团体为履行或代行政府职能,依据国家法律、法规和具有法律效力的规章而收取、提取和安排使用的未纳入国家预算管理的各种财政性资金。其范围主要包括:法律、法规规定的行政事业性收费、政府性基金和附加收入等;国务院或省级人民政府及其财政、计划(物价)部门审批的行政事业性收费;国务院及财政部审批建立的政府性基金、附加收入等;主管部门所属单位集中上缴资金;用于乡镇政府开支的乡自筹和乡统筹资金;其他未纳入预算管理的财政性资金。社会保障基金在国家财政尚未建立社会保障预算制度以前,先按预算外资金管理制度进行管理,专款专用。财政部门在银行开设统一的专户,用于预算外资金收入和支出管理。部门和单位的预算外收入必须上缴同级财政专户,支出由同级财政按预算外资金收支计划和单位财务收支计划统筹安排,从财政专户中拨付,实行收支两条线管理。

债务收入 国家以信用形式筹措的资金,包括财政部对国内商业银行和其他投资者发行的各种政府债券、财政部在国际资金市场发行的外币债券以及国家财政“统借统还”的其他政府外债。

债务还本支出 指国家财政用于偿还国内、国外债务本金支出。

中央财政赤字 指当年中央财政总支出大于中央财政总收入的差额。

信贷资金 指金融机构以信用方式积聚和分配的货币资金。金融机构信贷资金的来源有各项存款、金融债券发行、应付及暂收款、对国际金融机构负债、流通中货币、各项准备、所有者权益和其他项目等;信贷资金的运用有各项贷款、有价证券及投资、应收及预付款、委托投资、金银占款、外汇占款、库存现金、财政借款及在国际金融机构中的资产等。

存款 指企业、机关、团体或居民根据资金必须收回的原则,把货币资金存入银行或其他信贷机构保管并取得一定利息的一种信用活动形式。根据存款对象或性质的不同可划分为企业存款、财政存款、机关团体存款、基本建设存款、储蓄存款、农村存款、委托存款、其他存款等科目。它是银行信贷资金的主要来源。

贷款 指银行或其他信贷机构根据资金必须归还的原则,按一定利率,为企业、个人等提供资金的一种信用活动形式。我国银行贷款分为短期贷款、中期流动资金贷款、中长期贷款、信托贷款、融资租赁、

委托贷款、票据融资、各项垫款等。

保险公司 在中国境内的、经过保险监督管理部门批准设立，并依法登记注册的各类商业保险公司。

保险金额 指保险人承担赔偿责任或者给付保险金责任的最高限额。

保费 指投保人为取得保险人在约定范围内所承担赔偿责任而支付给保险人的费用。

赔款 指保险人根据保险合同的规定，向被保险人支付的赔偿保险责任损失的金额。

给付 包括死伤医疗给付和满期给付。死伤医疗给付是指保险人根据人寿保险及长期健康保险合同的规定，因被保险人在保险期内发生保险责任范围内的保险事故支付给被保险人(或受益人)的金额。满期给付是指被保险人生存期满，保险人按人寿保险合同规定支付给被保险人的满期保险金额。

股票市价总值 指在交易所上市的证券在某一时刻按市价与发行数量计算的总金额。计算公式为：

股票市价总值= Σ （市价 \times 发行数量）

股票流通市值 指在交易所上市的证券在某一时刻按市价与上市流通量计算的总金额。计算公式为：

股票流通市值= Σ （市价 \times 可流通量）

股票成交量 上市公司股票在交易所成交的数量。

股票成交金额 股票成交量乘以成交价格。

综合指数 以全部上市公司作为样本计算的股票价格指数。

市盈率 是某种股票每股市价与每股盈利的比率。计算公式为：

市盈率=股价/每股盈利

股票发行量 上市公司公开发行股票的数量。

股票筹资额 上市公司发行股票所筹集的资金数量，等于股票发行量乘以发行价。

股票总发行股本 所有上市公司发行的全部股份之和，包括流通股本和非流通股本。

9—1 从业人员数和劳动报酬情况

项 目	单位数 (个)	从业人员 (人)				
		从业人员 期末人数	# 女性	# 非全日制	# 管理人员	在岗职工
总 计	1950	95899	35139	1726	9687	89286
一、按企业、事业、机关分组						
1.企业	366	43494	13472	855	4152	39502
2.事业	849	29929	14421	185	1751	28376
3.机关	735	22476	7246	686	3784	21408
4.民间非盈利组织						
5.其他						
二、按国民经济行业分组						
(一)农、林、牧、渔业	10	1218	397		58	1204
1.农业	2	22	9		3	22
2.林业	6	1102	351		48	1090
3.畜牧业						
4.渔业						
5.农、林、牧、渔服务业	2	94	37		7	92
(二)采矿业	17	3193	518	128	438	3014
1.煤炭开采和洗选业	5	1449	168		74	1449
2.石油和天然气开采业						
3.黑色金属矿采选业	3	574	106	59	187	416
4.有色金属矿采选业						
5.非金属矿采选业	9	1170	244	69	177	1149
6.其他采矿业						
(三)制造业	71	13134	410	58	1015	11742
1.农副食品加工业	2	85	45		8	85
2.食品制造业	4	533	274		51	531
3.饮料制造业	2	217	86		18	217
4.烟草制品业						
5.纺织业	2	166	156		14	166
6.纺织服装、鞋、帽制造业	1	80	50		8	80
7.皮革、毛皮、羽毛(绒)及其制品业						
8.木材加工及木、竹、藤、棕、草制品业	2	268	45	20	5	268
9.家具制造业						
10.造纸及纸制品业	2	840	293		26	837
11.印刷业和记录媒介的复制	3	22	7			22
12.文教体育用品制造业						

劳动力与工资

9-1 续表 1

项 目	单位数 (个)	从业人员 (人)				
		从业人员				
		期末人数	# 女性	# 非全日制	# 管理人员	在岗职工
13.石油加工、炼焦及核燃料加工业						
14.化学原料及化学制品制造业	10	1592	454	37	180	1559
15.医药制造业	1	658	350		10	646
16.化学纤维制造业						
17.橡胶制品业	1	60	38		5	60
18.塑料制品业	1	265	45		5	265
19.非金属矿物制品业	13	844	225	1	30	804
20.黑色金属冶炼及压延加工业	11	943	155		45	943
21.有色金属冶炼及压延加工业	1	38	5		3	38
22.金属制品业						
23.通用设备制造业						
24.专用设备制造业	8	1429	438		113	1429
25.交通运输设备制造业	5	4117	958		464	2815
26.电气机械及器材制造业	2	977	476		30	977
27.通信设备、计算机及其他电子设备制造业						
28.仪器仪表及文化、办公用机械制造业						
29.工艺品及其他制造业						
30.废弃资源和废旧材料回收加工业						
(四)电力、燃气及水的生产和供应业	47	5215	1800	6	508	4739
1.电力、热力的生产和供应业	41	4751	1623	4	479	4282
2.燃气生产和供应业	1	78	32	2	7	78
3.水的生产和供应业	5	386	145		22	379
(五)建筑业	24	8402	882	28	924	8000
1.房屋和土木工程建筑业	19	8150	829	19	911	7751
2.建筑安装业	3	228	47		8	228
3.建筑装饰业	1	12	4		2	12
4.其他建筑业	1	12	2	9	3	9
(六)交通运输、仓储和邮政业	46	2478	918	25	219	2310
1.铁路运输业						
2.道路运输业	30	1609	590	2	101	1535
3.城市公共客运业	1	5	3		5	5
4.水上运输业	1	6	2			6
5.航空运输业						
6.管道运输业						

9-1 续表 2

项 目	单位数 (个)	从业人员 (人)				
		从业人员 期末人数	# 女性	# 非全日制	# 管理人员	在岗职工
7.装卸搬运和其他运输服务业	4	335	76		39	332
8.仓储业						
9.邮政业	10	523	247	23	74	432
(七)信息传输、计算机服务和软件业	20	2094	978	386	159	1438
1.电信和其他信息传输服务业	15	2021	951	386	146	1365
2.计算机服务业	4	66	25		13	66
3.软件业	1	7	2			7
(八)批发和零售业	52	1979	707	130	179	1838
1.批发业	48	1660	480	111	126	1519
2.零售业	4	319	227	19	53	319
(九)住宿和餐饮业	10	954	625	3	70	954
1.住宿业	9	924	605	3	68	924
2.餐饮业	1	30	230		2	30
(十)金融业	61	4598	2287	72	602	4021
1.银行业	45	3367	1574		423	2960
2.证券业	1	44	13		25	44
3.保险业	15	1187	700	72	154	1017
4.其他金融活动						
(十一)房地产业	17	292	94		32	281
其中: 1.房地产开发经营	16	282	92		32	273
2.物业管理						
3.房地产中介服务						
(十二)租赁和商务服务业	18	597	117	19	33	573
1.租赁业	2	10	6		2	10
2.商务服务业	16	587	111	19	31	563
(十三)科学研究、技术服务和地质勘查业	32	1130	390	11	131	1110
1.研究与试验发展	3	127	36		6	127
(1) 自然科学研究与试验发展						
(2) 工程和技术研究与试验发展						
(3) 农业科学研究与试验发展	1	58	18		1	58
(4) 医学研究与试验发展						
(5) 社会人文科学研究与试验发展	2	69	18		5	69
2.专业技术服务业	25	654	208	11	86	634
其中: (1) 气象服务	4	33	10		4	33

劳动力与工资

9-1 续表 3

项 目	单位数 (个)	从业人员 (人)				
		从业人员 期末人数	# 女性	# 非全日制	# 管理人员	在岗职工
(2) 地震服务	5	113	31	11	35	102
(3) 海洋服务						
(4) 测绘服务						
(5) 技术检测	6	107	31		11	101
(6) 环境监测	1	29	8		3	29
(7) 工程技术与规划管理	8	363	127		32	360
3.科技交流和推广服务业						
4.地质勘查业	4	349	146		39	349
(十四)水利、环境和公共设施管理业	17	1810	1016	41	53	1701
1.水利管理业	3	298	121	9	7	289
2.环境管理业	8	1046	710	32	12	963
3.公共设施管理业	6	466	185		34	449
(十五)居民服务和其他服务业	5	158	39		10	154
1.居民服务业	3	30	7		2	30
2.其他服务业	2	128	32		8	124
(十六)教育	427	16712	7957		502	15990
其中: 1.初等教育	324	7450	3840		190	7365
2.中等教育	85	5296	2164		149	5116
3.高等教育	3	3601	1672		104	3149
(十七)卫生、社会保障和社会福利业	196	7095	4338	112	428	6518
1.卫生	185	6934	4233	112	382	6375
2.社会保障业	3	66	54		24	59
3.社会福利业	8	95	51		22	84
(十八)文化、体育和娱乐业	24	503	193		29	465
1.新闻出版业	2	161	77		8	130
2.广播、电视、电影和音像业	6	125	37		11	124
3.文化艺术业	14	178	65		9	176
4.体育	2	39	14		1	35
5.娱乐业						
(十九)公共管理和社会组织	856	24337	7783	707	4297	23234
其中: (1)中国共产党机关	68	878	264	5	260	846
(2)国家机构	748	22973	7359	702	3930	21918
(3)人民政协和民主党派	22	352	100		49	346
(4)群众社团、社会团体和宗教组织	18	134	60		58	124

9-1 续表 4

项 目	从业人员(人)					
			从业人员 平均人数	在岗职工	劳务派遣 人员	其他从业 人员
	劳务派遣 人员	其他从业 人员				
总 计	1449	5164	96899	90343	1417	5139
一、按企业、事业、机关分组						
1.企业	1182	2810	43867	39945	1149	2773
2.事业	123	1430	30578	29021	122	1435
3.机关	144	924	22454	21377	146	931
4.民间非盈利组织						
5.其他						
二、按国民经济行业分组						
(一)农、林、牧、渔业	2	12	1222	1207	1	14
1.农业			22	22		
2.林业		12	1108	1096		12
3.畜牧业						
4.渔业						
5.农、林、牧、渔服务业	2		92	89	1	2
(二)采矿业		179	3168	3019		149
1.煤炭开采和洗选业			1461	1461		
2.石油和天然气开采业						
3.黑色金属矿采选业		158	537	409		128
4.有色金属矿采选业						
5.非金属矿采选业		21	1170	1149		21
6.其他采矿业						
(三)制造业	24	1368	13412	12004	24	1384
1.农副食品加工业			85	85		
2.食品制造业		2	528	526		2
3.饮料制造业			217	217		
4.烟草制品业						
5.纺织业			166	166		
6.纺织服装、鞋、帽制造业			80	80		
7.皮革、毛皮、羽毛(绒)及其制品业						
8.木材加工及木、竹、藤、棕、草制品业			270	270		
9.家具制造业						
10.造纸及纸制品业		3	968	965		3
11.印刷业和记录媒介的复制			22	22		
12.文教体育用品制造业						

劳动力与工资

9-1 续表 5

项 目	从业人员 (人)					
			从业人员 平均人数	在岗职工	劳务派遣 人员	其他从业 人员
	劳务派遣 人员	其他从业 人员				
13.石油加工、炼焦及核燃料加工业						
14.化学原料及化学制品制造业	24	9	1588	1555	24	9
15.医药制造业		12	658	646		12
16.化学纤维制造业						
17.橡胶制品业			60	60		
18.塑料制品业			265	265		
19.非金属矿物制品业		40	847	803		44
20.黑色金属冶炼及压延加工业			938	938		
21.有色金属冶炼及压延加工业			38	38		
22.金属制品业						
23.通用设备制造业						
24.专用设备制造业			1465	1465		
25.交通运输设备制造业		1302	4272	2958		1314
26.电气机械及器材制造业			945	945		
27.通信设备、计算机及其他电子设备制造业						
28.仪器仪表及文化、办公用机械制造业						
29.工艺品及其他制造业						
30.废弃资源和废旧材料回收加工业						
(四)电力、燃气及水的生产和供应业	316	160	5196	4731	316	149
1.电力、热力的生产和供应业	316	153	4734	4276	316	142
2.燃气生产和供应业			75	75		
3.水的生产和供应业		7	387	380		7
(五)建筑业		402	8014	7612		402
1.房屋和土木工程建筑业		399	7763	7364		399
2.建筑安装业			228	228		
3.建筑装饰业			12	12		
4.其他建筑业		3	11	8		3
(六)交通运输、仓储和邮政业	79	89	2466	2298	80	88
1.铁路运输业						
2.道路运输业	10	64	1591	1518	10	63
3.城市公共客运业			5	5		
4.水上运输业			6	6		
5.航空运输业						
6.管道运输业						

9-1 续表 6

项 目	从业人员（人）					
			从业人员 平均人数	在岗职工	劳务派遣 人员	其他从业 人员
	劳务派遣 人员	其他从业 人员				
7.装卸搬运和其他运输服务业		3	340	336		4
8.仓储业						
9.邮政业	69	22	524	433	70	21
(七)信息传输、计算机服务和软件业	451	205	2282	1642	452	188
1.电信和其他信息传输服务业	451	205	2209	1569	452	188
2.计算机服务业			66	66		
3.软件业			7	7		
(八)批发和零售业	41	100	1968	1872	41	100
1.批发业	41	100	1649	1508	41	100
2.零售业			319	319		
(九)住宿和餐饮业			1047	1047		
1.住宿业			1017	1017		
2.餐饮业			30	30		
(十)金融业	322	255	4760	4215	287	258
1.银行业	177	230	3402	3015	154	233
2.证券业			44	44		
3.保险业	145	25	1314	1156	133	25
4.其他金融活动						
(十一)房地产业		11	300	289		11
其中：1.房地产开发经营		9	290	281		9
2.物业管理						
3.房地产中介服务						
(十二)租赁和商务服务业		24	596	570		26
1.租赁业			10	10		
2.商务服务业		24	586	560		26
(十三)科学研究、技术服务和地质勘查业		20	1225	1205		20
1.研究与试验发展			127	127		
(1) 自然科学研究与试验发展						
(2) 工程和技术研究与试验发展						
(3) 农业科学研究与试验发展			58	58		
(4) 医学研究与试验发展						
(5) 社会人文科学研究与试验发展			69	69		
2.专业技术服务业		20	749	729		20
其中：（1）气象服务			32	32		

劳动力与工资

9-1 续表 7

项 目	从业人员（人）					
			从业人员			
	劳务派遣 人员	其他从业 人员	平均人数	在岗职工	劳务派遣 人员	其他从业 人员
(2) 地震服务		11	112	101		
(3) 海洋服务						
(4) 测绘服务						
(5) 技术检测		6	107	101		6
(6) 环境监测			29	29		
(7) 工程技术与规划管理		3	460	457		3
3.科技交流和推广服务业						
4.地质勘查业			349	349		
(十四)水利、环境和公共设施管理业		109	1808	1699		109
1.水利管理业		9	299	290		9
2.环境管理业		83	1046	963		83
3.公共设施管理业		17	463	446		17
(十五)居民服务和其他服务业		4	158	154		4
1.居民服务业			30	30		
2.其他服务业		4	128	124		4
(十六)教育	43	679	17428	16700	42	686
其中：1.初等教育		85	7768	7680		88
2.中等教育		180	5713	5531		182
3.高等教育	43	409	3586	3133	42	411
(十七)卫生、社会保障和社会福利业	57	520	7036	6460	58	518
1.卫生	57	502	6877	6319	58	500
2.社会保障业		7	66	59		7
3.社会福利业		11	93	82		11
(十八)文化、体育和娱乐业	4	34	497	459	4	34
1.新闻出版业		31	161	130		31
2.广播、电视、电影和音像业		1	123	122		1
3.文化艺术业		2	174	172		2
4.体育	4		39	35	4	
5.娱乐业						
(十九)公共管理和社会组织	110	993	24316	23205	112	999
其中：(1)中国共产党机关	1	31	875	843	1	31
(2)国家机构	107	948	22956	21897	105	954
(3)人民政协和民主党派	2	4	350	340	6	4
(4)群众社团、社会团体和宗教组织		10	135	125		10

9-1 续表 8

项 目	工 资 总 额 (千 元)					
	从业人员 工资总额	在岗职工 工资总额	基本工资	绩效工资	工资性津 贴和补贴	其他工资
总 计	2967933	2800322	1294837	992699	470849	41937
一、按企业、事业、机关分组						
1.企业	1333830	1206651	630159	504393	42119	29980
2.事业	968363	946618	393554	436011	112528	4525
3.机关	665740	647053	271124	52295	316202	7432
4.民间非盈利组织						
5.其他						
二、按国民经济行业分组						
(一)农、林、牧、渔业	27483	27308	19940	6654	189	525
1.农业	401	401	373	10		18
2.林业	24556	24431	17571	6644	48	168
3.畜牧业						
4.渔业						
5.农、林、牧、渔服务业	2526	2476	1996		141	399
(二)采矿业	77035	744210	53500	14932	3107	2671
1.煤炭开采和洗选业	32347	32347	25691	6449	207	
2.石油和天然气开采业						
3.黑色金属矿采选业	13226	10729	10417	312		
4.有色金属矿采选业						
5.非金属矿采选业	31462	31134	17392	8171	2900	2671
6.其他采矿业						
(三)制造业	382462	327481	173608	141097	3257	9519
1.农副食品加工业	1090	1090	500	590		
2.食品制造业	16191	16166	9812	6154		200
3.饮料制造业	3291	3291	1131	2160		
4.烟草制品业						
5.纺织业	2646	2646	1948	698		
6.纺织服装、鞋、帽制造业	1500	1500	750	750		
7.皮革、毛皮、羽毛(绒)及其制品业						
8.木材加工及木、竹、藤、棕、草制品业	5006	5006	4054	952		
9.家具制造业						
10.造纸及纸制品业	19401	19313	8903	10410		
11.印刷业和记录媒介的复制	384	384	270	114		
12.文教体育用品制造业						

劳动力与工资

9-1 续表 9

项 目	工 资 总 额 (千 元)					
	从业人员 工资总额	在岗职工 工资总额	基本工资	绩效工资	工资性津 贴和补贴	其他工资
13.石油加工、炼焦及核燃料加工业						
14.化学原料及化学制品制造业	55847	54406	31179	15407	11	7809
15.医药制造业	14820	14242	5696	8546		
16.化学纤维制造业						
17.橡胶制品业	1018	1018	764	254		
18.塑料制品业	4770	4770	4770			
19.非金属矿物制品业	16271	15677	10380	4827	50	420
20.黑色金属冶炼及压延加工业	21393	21393	18179	2914	50	250
21.有色金属冶炼及压延加工业	820	820	820			
22.金属制品业						
23.通用设备制造业业						
24.专用设备制造业	32104	32104	13885	16173	2046	
25.交通运输设备制造业	156570	104315	46067	57148	1100	
26.电气机械及器材制造业	29340	29340	14500	14000		840
27.通信设备、计算机及其他电子设备制造业						
28.仪器仪表及文化、办公用机械制造业						
29.工艺品及其他制造业						
30.废弃资源和废旧材料回收加工业						
(四)电力、燃气及水的生产和供应业	190720	177242	75318	82525	14927	4472
1.电力、热力的生产和供应业	180330	167000	70472	78428	13826	4274
2.燃气生产和供应业	1698	1698	500	1000		198
3.水的生产和供应业	8692	8544	4346	3097	1101	
(五)建筑业	170204	160422	1110227	45955	4235	5
1.房屋和土木工程建筑业	166560	156899	108362	44312	4225	
2.建筑安装业	3303	3303	1700	1603		
3.建筑装饰业	160	160	135	10	10	5
4.其他建筑业	181	60	30	30		
(六)交通运输、仓储和邮政业	65891	62160	32600	17501	11625	407
1.铁路运输业						
2.道路运输业	38091	36655	19961	12616	3699	379
3.城市公共交通运输业	96	96	96			
4.水上运输业	160	160	63		97	
5.航空运输业						
6.管道运输业						

9-1 续表 10

项 目	工 资 总 额 (千 元)					
	从业人员 工资总额	在岗职工 工资总额	基本工资	绩效工资	工资性津 贴和补贴	其他工资
7.装卸搬运和其他运输服务业	7121	7042	3015	374	3653	
8.仓储业						
9.邮政业	20423	18207	9465	4511	4203	28
(七)信息传输、计算机服务和软件业	83370	63507	35718	25099	2283	407
1.电信和其他信息传输服务业	82216	62353	34863	24800	2283	407
2.计算机服务业	1035	1035	780	255		
3.软件业	119	119	75	44		
(八)批发和零售业	55699	53366	30407	18090	1404	3465
1.批发业	48334	46001	26568	16212	411	2810
2.零售业	7365	7365	3839	1878	993	655
(九)住宿和餐饮业	17999	17999	8500	7667	203	1629
1.住宿业	17495	17495	8250	7413	203	1629
2.餐饮业	504	504	250	254		
(十)金融业	251326	231473	87447	129217	8460	6349
1.银行业	202869	188787	71621	108281	5538	3347
2.证券业	2611	2611	782	1546		283
3.保险业	45846	40075	15044	19390	2922	2719
4.其他金融活动						
(十一)房地产业	5809	5644	2572	2412	468	192
其中：1.房地产开发经营	5443	5298	2434	2412	260	192
2.物业管理						
3.房地产中介服务						
(十二)租赁和商务服务业	14673	14127	6508	6216	506	897
1.租赁业	240	240	70	60	110	
2.商务服务业	14433	13887	6438	6156	396	897
(十三)科学研究、技术服务和地质勘查业	36651	35960	14592	10939	10384	45
1.研究与试验发展	2644	2644	1212		1432	
(1)自然科学研究与试验发展						
(2)工程和技术研究与试验发展						
(3)农业科学研究与试验发展	1490	1490	596		894	
(4)医学研究与试验发展						
(5)社会人文科学研究与试验发展	1154	1154	616		538	
2.专业技术服务业	23736	23045	7832	8707	6472	34
其中：(1)气象服务	1008	1008	483	477	48	

劳动力与工资

9-1 续表 11

项 目	工 资 总 额 (千 元)					
	从业人员 工资总额	在岗职工 工资总额	基本工资	绩效工资	工资性津 贴和补贴	其他工资
(2) 地震服务	5920	5431	1768	8	3621	34
(3) 海洋服务						
(4) 测绘服务						
(5) 技术检测	2766	2646	1091		1555	
(6) 环境监测	716	716	286		430	
(7) 工程技术与规划管理	13137	13055	4098	8222	735	
3.科技交流和推广服务业						
4.地质勘查业	10271	10271	5548	2232	2480	11
(十四)水利、环境和公共设施管理业	27984	25743	12588	8788	3663	704
1.水利管理业	6501	6378	3029	2162	976	211
2.环境管理业	10640	8825	5263	2578	984	
3.公共设施管理业	10843	10540	4296	4048	1703	493
(十五)居民服务和其他服务业	3260	3210	1488	410	1312	
1.居民服务业	521	521	288		233	
2.其他服务业	2739	2689	1200	410	1079	
(十六)教育	567877	561574	244324	272926	43552	772
其中：1.初等教育	240207	238903	116209	110163	12531	
2.中等教育	174326	171695	75404	81892	13627	772
3.高等教育	143619	141307	48016	77461	15830	
(十七)卫生、社会保障和社会福利业	265025	254891	93949	143595	15012	2335
1.卫生	261919	251944	92839	142788	14109	2208
2.社会保障业	1199	1119	448		671	
3.社会福利业	1907	1828	662	807	232	127
(十八)文化、体育和娱乐业	12594	11708	4563	4990	1726	429
1.新闻出版社	4799	4033	1734	2659		
2.广播、电视、电影和音像业	2274	2242	1249	499	494	
3.文化艺术业	4231	4208	1467	1310	1002	429
4.体育	1290	1225	473	522	230	
5.娱乐业						
(十九)公共管理和社会组织	711871	692297	286988	53686	344509	7114
其中：(1)中国共产党机关	26158	25449	10398	1099	13827	125
(2)国家机构	669066	650550	269946	52299	321316	6989
(3)人民政协和民主党派	11670	11450	4604	176	6670	
(4)群众社团、社会团体和宗教组织	4977	4848	2040	112	2696	

9-1 续表 12

项 目	工资总额(千元)		平均工资(元)			
	从业人员工资总额		从业人员 平均工资	在岗职工 平均工资	劳务派遣人 员平均工资 (元)	其他从业人 员平均工资
	劳务派遣人 员工资总额	其他从业人 员工资总额				
总 计	43967	123644	30629	30997	31028	24060
一、按企业、事业、机关分组						
1.企业	39239	87940	30406	30208	34151	31713
2.事业	2196	19549	31669	32618	18000	13623
3.机关	2532	16155	29649	30269	17342	17352
4.民间非盈利组织						
5.其他						
二、按国民经济行业分组						
(一)农、林、牧、渔业	23	152	22490	22625	23000	10857
1.农业			18227	18227		
2.林业		125	22162	22291		10417
3.畜牧业						
4.渔业						
5.农、林、牧、渔服务业	23	27	27457	27820	23000	13500
(二)采矿业		2825	24317	24581		18960
1.煤炭开采和洗选业			22140	22140		
2.石油和天然气开采业						
3.黑色金属矿采选业		2497	24629	26232		19508
4.有色金属矿采选业						
5.非金属矿采选业		328	26891	27097		15619
6.其他采矿业						
(三)制造业	802	54179	28516	27281	33417	39147
1.农副食品加工业			12824	12824		
2.食品制造业		25	30665	30734		12500
3.饮料制造业			15166	15166		
4.烟草制品业						
5.纺织业			15940	15940		
6.纺织服装、鞋、帽制造业			18750	18750		
7.皮革、毛皮、羽毛(绒)及其制品业						
8.木材加工及木、竹、藤、棕、草制品业			18541	18541		
9.家具制造业						
10.造纸及纸制品业		88	20042	20013		29333
11.印刷业和记录媒介的复制			17455	17455		
12.文教体育用品制造业						

劳动力与工资

9-1 续表 13

项 目	工资总额(千元)		平均工资(元)			
	从业人员工资总额		从业人员 平均工资	在岗职工 平均工资	劳务派遣人 员平均工资 (元)	其他从业人 员平均工资
	劳务派遣人 员工工资总额	其他从业人 员工工资总额				
13.石油加工、炼焦及核燃料加工业						
14.化学原料及化学制品制造业	802	639	35168	34988	33417	71000
15.医药制造业		578	22523	22046		48167
16.化学纤维制造业						
17.橡胶制品业			16967	16967		
18.塑料制品业			18000	18000		
19.非金属矿物制品业		594	19210	19523		13500
20.黑色金属冶炼及压延加工业			22807	22807		
21.有色金属冶炼及压延加工业			21579	21579		
22.金属制品业						
23.通用设备制造业						
24.专用设备制造业			21914	21914		
25.交通运输设备制造业		52255	36650	35265		39768
26.电气机械及器材制造业			31048	31048		
27.通信设备、计算机及其他电子设备制造业						
28.仪器仪表及文化、办公用机械制造业						
29.工艺品及其他制造业						
30.废弃资源和废旧材料回收加工业						
(四)电力、燃气及水的生产和供应业	9284	4194	36705	37464	29380	28148
1.电力、热力的生产和供应业	9284	4046	38093	39055	29380	28493
2.燃气生产和供应业			22640	22640		
3.水的生产和供应业		148	22460	22484		21143
(五)建筑业		9782	21238	21075		24333
1.房屋和土木工程建筑业		9661	21456	21306		24213
2.建筑安装业			14487	14487		
3.建筑装饰业			13333	13333		
4.其他建筑业		121	16455	7500		40333
(六)交通运输、仓储和邮政业	1841	1890	26720	27050	23013	21477
1.铁路运输业						
2.道路运输业	143	1293	23942	24147	14300	20524
3.城市公共客运业			19200	19200		
4.水上运输业			26667	26667		
5.航空运输业						
6.管道运输业						

9-1 续表 14

项 目	工资总额(千元)		平均工资(元)			
	从业人员工资总额		从业人员 平均工资	在岗职工 平均工资	劳务派遣人 员平均工资 (元)	其他从业人 员平均工资
	劳务派遣人 员工资总额	其他从业人 员工资总额				
7.装卸搬运和其他运输服务业	79		20944	20958		19750
8.仓储业						
9.邮政业	1698	518	38975	42048	24257	24667
(七)信息传输、计算机服务和软件业	15851	4012	36534	38677	35069	21340
1.电信和其他信息传输服务业	15851	4012	37219	39741	35069	21340
2.计算机服务业			15682	15682		
3.软件业			17000	17000		
(八)批发和零售业	1220	1113	28302	29210	29756	11130
1.批发业	1220	1113	29311	30505	29756	11130
2.零售业			23088	23088		
(九)住宿和餐饮业			17191	17191		
1.住宿业			17203	17203		
2.餐饮业			16800	16800		
(十)金融业	10885	8968	52800	54916	37927	34760
1.银行业	5839	8243	59632	62616	37916	35378
2.证券业			59341	59341		
3.保险业	5046	725	34890	34667	37940	29000
4.其他金融活动						
(十一)房地产业		165	19363	19529		15000
其中：1.房地产开发经营		145	18769	18854		16111
2.物业管理						
3.房地产中介服务						
(十二)租赁和商务服务业		546	24619	24784		21000
1.租赁业			24000	24000		
2.商务服务业		546	24630	24798		21000
(十三)科学研究、技术服务和地质勘查业			29919	29842		34550
1.研究与试验发展			20819	20819		
(1) 自然科学研究与试验发展						
(2) 工程和技术研究与试验发展						
(3) 农业科学研究与试验发展			25690	25690		
(4) 医学研究与试验发展						
(5) 社会人文科学研究与试验发展			16725	16725		
2.专业技术服务业		691	31690	31612		34550
其中：(1) 气象服务			31500	31500		

劳动力与工资

9-1 续表 15

项 目	工资总额(千元)		平均工资(元)			
	从业人员工资总额		从业人员 平均工资	在岗职工 平均工资	劳务派遣人 员平均工资 (元)	其他从业人 员平均工资
	劳务派遣人 员工资总额	其他从业人 员工资总额				
(2) 地震服务	489		52857	53772		44455
(3) 海洋服务						
(4) 测绘服务						
(5) 技术检测	120		25850	26198		20000
(6) 环境监测			24690	24690		
(7) 工程技术与规划管理	82		28559	28567		27333
3.科技交流和推广服务业						
4.地质勘查业			29430	29430		
(十四)水利、环境和公共设施管理业	2241		15478	15152		20560
1.水利管理业	123		21742	21993		13667
2.环境管理业	1815		10172	9164		21867
3.公共设施管理业	303		23419	23632		17824
(十五)居民服务和其他服务业	50		20633	20844		12500
1.居民服务业			17367	17367		
2.其他服务业	50		21398	21685		12500
(十六)教育	671	5632	32584	33627	15976	8210
其中: 1.初等教育	1304		30923	31107		14818
2.中等教育	2631		30514	31042		14456
3.高等教育	671	1641	40050	45103	15976	3993
(十七)卫生、社会保障和社会福利业	1121	9013	37667	39457	19328	17400
1.卫生	1121	8854	38086	39871	19328	17708
2.社会保障业	80		18167	18966		11429
3.社会福利业	79		20505	22293		7182
(十八)文化、体育和娱乐业	65	821	25340	25508	16250	24147
1.新闻出版业	766		29807	31023		24710
2.广播、电视、电影和音像业	32		18488	18377		32000
3.文化艺术业	23		24316	24465		11500
4.体育	65		33077	35000	16250	
5.娱乐业						
(十九)公共管理和社会组织	2204	17370	29276	29834	19679	17387
其中: (1)中国共产党机关	25	684	29895	30189	25000	22065
(2)国家机构	2040	16476	29146	29710	19429	17270
(3)人民政协和民主党派	139	81	33343	33676	23167	20250
(4)群众社团、社会团体和宗教组织	129		36867	38784		12900

9—2 各县全部单位平均工资

区 县	劳资在岗及工资总额		私营在岗及工资总额	
	平均在岗职工（元）	在岗工资总额（千元）	平均在岗职工（元）	在岗工资总额（千元）
雨城区	39897	1400257	8613	184164
名山县	5815	196357	7295	101910
荥经县	10972	275059	16167	472028
汉源县	8489	241817	3138	53276
石棉县	6578	185709	4836	97718
天全县	8901	201161	5978	146554
芦山县	4926	148268	3210	64243
宝兴县	4765	151694	827	13580

9-2 续表 1

区 县	2011 年平均工资（元）	2010 年平均工资（元）	增幅（%）
雨城区	32662	24318	34.31
名山县	22751	20270	12.24
荥经县	27528	22269	23.62
汉源县	25380	21089	20.35
石棉县	24832	17174	44.59
天全县	23370	19447	20.17
芦山县	26120	22917	13.98
宝兴县	29555	24436	20.95

9—3 全省及分市州单位从业人员和劳动报酬情况过录表

(全部单位: 2011年)

项 目	单位数(个)	从 业 人 员(人)						
		从业人员 期末人数	# 女性	# 非全日制	# 管理人员	在岗职工	劳务派遣人员	其他从业人员
总 计								
四川省	67061	6140225	2072495	94035	561107	5547296	327707	265222
成都市	10690	1989190	678703	33877	174161	1710406	188490	90294
自贡市	1958	173768	60607	2968	10113	162349	6704	4715
攀枝花市	1287	197499	62325	1250	20209	176778	15714	5007
泸州市	2980	264955	89653	3302	17421	251336	4426	9193
德阳市	2142	267812	83423	1744	20817	221167	39380	7265
绵阳市	3402	380797	146940	5953	60921	346091	15844	18862
广元市	3304	142955	46623	882	35622	129932	3148	9875
遂宁市	2103	166956	47826	6728	12231	148605	2670	15681
内江市	1994	212315	74073	2141	14449	196257	1892	14166
乐山市	3390	281799	91580	2091	18804	272194	6133	3472
南充市	4301	262104	79113	1644	11157	254704	1931	5469
眉山市	2557	158811	52332	1643	12854	149798	1434	7579
宜宾市	3501	362943	130448	6970	22050	343030	7137	12776
广安市	2129	116225	37580	2323	14173	110346	1144	4735
达州市	3678	257767	80610	827	11488	248084	2212	7471
雅安市	1950	95899	35139	1726	9687	89286	1449	5164
巴中市	3477	171720	46138	9207	14963	155179	4952	11589
资阳市	2690	165076	59036	3977	8624	152822	2169	10085
阿坝州	2326	73135	29874	180	18514	71844	553	738
甘孜州	2964	72695	28143	1032	6741	65157	825	6713
凉山州	4160	201564	77984	1447	27972	185454	8629	7481
石油局	10	21855	3025	262	2211	17477	1769	2609
油气田	1	32164	11904	1861	7902	28696	1607	1861
成都铁路局	67	70221	18416		8023	60304	7495	2422

9-3 续表 1

项 目	从 业 人 员(人)				工 资 总 额(千元)			
	从业人员 平均人数	在岗职工	劳务派遣人员	其他从业人员	从业人员 工资总额	在岗职工 工资总额		
						基本工资	绩效工资	
总 计								
四川省	6078063	5492309	3211157	264597	226894727	210826841	103947389	68358368
成都市	1956127	1684250	185035	86842	80702372	72458405	37255586	22847073
自贡市	170885	159933	6360	4592	5959951	5643918	2603918	1682931
攀枝花市	198049	179704	13378	4967	8191581	7742306	3088032	3289147
泸州市	259699	246112	4498	9089	7889099	7560785	4222000	2286924
德阳市	263109	219098	36979	7242	10864900	9721688	4247722	3902133
绵阳市	385629	349891	15714	20024	14274512	13407298	7408962	3472695
广元市	144997	131232	2751	11014	4949017	4674430	2067034	1712303
遂宁市	165740	148762	2615	14363	5036876	4729373	2474002	1285800
内江市	209475	194013	1861	13601	6565456	6246416	3435836	1730185
乐山市	283342	273685	6094	3563	8951686	8703499	4541042	2681148
南充市	260604	253481	1925	5198	8072715	7916919	3920015	2770876
眉山市	156338	147800	1433	7105	5255728	5088257	2507042	1560192
宜宾市	353174	333948	6639	12587	12154055	11750110	6288480	3656974
广安市	116206	110405	1131	4670	3959186	3844309	1736966	1504077
达州市	256034	246500	2104	7430	8048867	7829706	3781769	2510934
雅安市	96899	90343	1417	5139	2967933	2800322	1294837	992699
巴中市	163069	147262	4998	10809	4589911	4240164	2247346	1398430
资阳市	163745	151969	2359	9417	5195263	4940399	2653563	1702793
阿坝州	73422	72153	541	728	3057577	3029525	1162135	576564
甘孜州	71941	64342	797	6802	2949025	2809148	882555	452635
凉山州	197188	192075	6419	7694	8342822	7992477	3181305	2600266
石油局	30205	16351	6750	7104	1948606	1397823	466003	611692
油汽田	31749	27775	1823	2151	2504196	2223220	806163	1006125
成都铁路局	70437	60225	7746	2466	4463393	4076344	1675076	2123772

劳动力与工资

9-3 续表 2

项 目	工 资 总 额(千元)				计 算 指 标			
	从业人员工资总额				从业人员 平均工资	职工人数 (人)	职工工资总 额(千元)	职工平均工 资(千元)
	在岗职工工资总额		劳务派遣人员 工资总额	其他从业人员 工资总额				
	工资性津 贴和补贴	其他工资						
总 计								
四川省	31485030	7036054	9645597	6422289	37330	5875003	220472438	37924
成都市	9419583	2936163	5749555	2494412	41256	1898896	78207960	41838
自贡市	1141416	215653	222775	93258	34877	169053	5866693	35279
攀枝花市	1189832	175295	326253	123022	41361	192492	8068559	41788
泸州市	931442	120419	140783	187531	30378	255762	7701568	30731
德阳市	1262003	309830	998228	144984	41294	260547	10719916	41896
绵阳市	2099124	426517	436427	430787	37016	361935	13843725	37865
广元市	776262	118831	102524	172063	34132	133080	4776954	35653
遂宁市	869706	99865	57410	250093	30390	151275	4786783	31622
内江市	849951	230444	58503	260537	31342	198149	6304919	32189
乐山市	1317691	163618	177977	70210	31593	278327	8881476	31745
南充市	1004937	221091	56177	99619	30977	256635	7973096	31217
眉山市	786057	234966	28752	138719	33618	151232	5117009	34289
宜宾市	1383486	421170	192597	211348	34414	350167	11942707	35065
广安市	480074	123192	31522	83355	34070	111490	387583	34750
达州市	1401156	135847	66942	152219	31437	250296	7896648	31764
雅安市	470849	41937	43967	123644	30629	90735	2844289	30997
巴中市	474547	119841	137735	212012	28147	160131	4377899	28753
资阳市	455089	128954	63180	191684	31728	154991	5003579	32422
阿坝州	1153676	137150	17204	10848	41644	72397	3046729	41912
甘孜州	1292825	181133	28505	111372	40992	65982	2837653	43563
凉山州	1792103	418803	188177	162168	42309	194083	8180654	43171
石油局	278249	41879	95180	455603	64513	19246	1493003	64629
油气田	377476	33456	155017	125959	78875	30303	2378237	80351
成都铁路局	277496		270207	116842	63367	67799	4346551	63947

9—4 2011年分地区工资统计情况

单位：人、千元、元

	非私营单位职工			私营单位职工			全部单位职工		
	平均人数	工资总额	平均工资	平均人数	工资总额	平均工资	平均人数	工资总额	平均工资
四川省	5813466	220472438	37924	4017383	89087193	22175	9830849	309559631	31489
成都市	1869285	78207960	41838	1172711	25244639	21527	3041996	103452599	34008
自贡市	166293	5866693	35279	182722	3897118	21328	349015	9763811	27975
攀枝花市	193082	8068559	41788	102654	2576964	25103	295736	10645523	35997
泸州市	250610	7701568	30731	223500	5124348	22928	474110	12825916	27053
德阳市	255867	10719916	41896	247889	5563795	22445	503756	16283711	32325
绵阳市	365605	13843725	37865	254834	5834790	22896	620439	19678515	31717
广元市	133983	4776954	35653	110459	2690157	24354	244442	7467111	30548
遂宁市	151377	4786783	31622	110612	2369723	21424	261989	7156506	27316
内江市	195874	6304919	32189	99580	2005019	20135	295454	8309938	28126
乐山市	279779	8881476	31745	168664	3675284	21791	448443	12556760	28001
南充市	255406	7973096	31217	221741	5104815	23022	477147	13077911	27409
眉山市	149233	5117009	34289	161635	3519417	21774	310868	8636426	27782
宜宾市	340587	11942707	35065	210749	4634908	21993	551336	16577615	30068
广安市	111536	3875831	34750	161819	3728657	23042	273355	7604488	27819
达州市	248604	7896648	31764	203485	4538939	22306	452089	12435587	27507
雅安市	91760	2844289	30997	49991	1133379	22672	141751	3977668	28061
巴中市	152260	4377899	28753	53155	1042847	19619	205415	5420746	26389
资阳市	154328	5003579	32422	136341	3026848	22201	290669	8030427	27627
阿坝州	72694	3046729	41912	17049	397109	23292	89743	3443838	38374
甘孜州	65139	2837653	43563	8843	198673	22467	73982	3036326	41041
凉山州	189494	8180654	43171	118950	2779764	23369	308444	10960418	35535

9—5 2011年分地区职工平均工资情况

	2011年职工平均工资			2010年职工平均工资			平均工资增长		
	非私营单位	私营单位	全部单位	非私营单位	私营单位	全部单位	非私营单位	私营单位	全部单位
四川省	37924	22175	31489	33112	18316	26952	14.5	21.1	16.8
成都市	41838	21527	34008	38562	18593	30515	8.5	15.8	11.4
自贡市	35279	21328	27975	29137	18120	23223	21.1	17.7	20.5
攀枝花市	41788	25103	35997	36894	18538	30029	13.3	35.4	19.9
泸州市	30731	22928	27053	25649	18901	22448	19.8	21.3	20.5
德阳市	41896	22445	32325	39405	18630	28355	6.3	20.5	14.0
绵阳市	37865	22896	31717	32526	17898	26347	16.4	27.9	20.4
广元市	35653	24354	30548	29282	17566	25328	21.8	38.6	20.6
遂宁市	31622	21424	27316	26572	17514	22621	19.0	22.3	20.8
内江市	32189	20135	28126	26578	18489	22340	21.1	8.9	25.9
乐山市	31745	21791	28001	27196	18168	23865	16.7	19.9	17.3
南充市	31217	23022	27409	25846	17762	22197	20.8	29.6	23.5
眉山市	34289	21774	27782	28029	18049	22897	22.3	20.6	21.3
宜宾市	35065	21993	30068	29540	18477	25265	18.7	19.0	19.0
广安市	34750	23042	27819	29223	18295	22913	18.9	26.0	21.4
达州市	31764	22306	27507	26525	18224	22809	19.8	22.4	20.6
雅安市	30997	22672	28061	25944	17623	23065	19.5	28.6	21.7
巴中市	28753	19619	26389	24709	16273	22996	16.4	20.6	14.8
资阳市	32422	22201	27627	27750	18174	24224	16.8	22.2	14.0
阿坝州	41912	23292	38374	36982	17368	33788	13.3	34.1	13.6
甘孜州	43563	22467	41041	36878	17126	34306	18.1	31.2	19.6
凉山州	43171	23369	35535	38334	18437	32668	12.6	26.8	8.8

主要统计指标解释

经济活动人口 指在16周岁及以上，有劳动能力，参加或要求参加社会经济活动的人口。包括就业人员和失业人员。

就业人员 指在16周岁及以上，从事一定社会劳动并取得劳动报酬或经营收入的人员。这一指标反映了一定时期内全部劳动力资源的实际利用情况，是研究我国基本国情国力的重要指标。

各单位的就业人员 指在各级国家机关、政党机关、社会团体及企业、事业单位中工作，取得工资或其他形式的劳动报酬的全部人员。包括在岗职工、再就业的离退休人员、民办教师以及在各单位中工作的外方人员和港澳台方人员、兼职人员、借用的外单位人员和第二职业者。不包括离开本单位仍保留劳动关系的职工。各单位的就业人员反映了各单位实际参加生产或工作的全部劳动力。

城镇私营和个体就业人员 城镇私营就业人员指在工商管理部门注册登记，其经营地址设在县城关镇(含县城关镇)以上的私营企业就业人员，包括私营企业投资者和雇工。城镇个体就业人员指在工商管理部门注册登记，并持有城镇户口或在城镇长期居住，经批准从事个体工商经营的就业人员，包括个体经营者和在个体工商户劳动的家庭帮工和雇工。

城镇登记失业人员 指有非农业户口，在一定的劳动年龄内(16周岁至退休年龄)，有劳动能力，无业而要求就业，并在当地就业服务机构进行求职登记的人员。

城镇登记失业率 城镇登记失业人员与城镇单位就业人员(扣除使用的农村劳动力、聘用的离退休人员、港澳台及外方人员)、城镇单位中的不在岗职工、城镇私营业主、个体户主、城镇私营企业和个体就业人员、城镇登记失业人员之和的比。计算公式为：

城镇登记失业率=城镇登记失业人数/(城镇单位就业人员-使用的农村劳动力-聘用的离退休人员-聘用的港澳台及外方人员)+不在岗职工+城镇私营业主+城镇个体户主+城镇私营企业及个体就业人员+城镇登记失业人数×100%

职工 指在国有、城镇集体、联营、股份制、外商和港、澳、台投资、其他单位及其附属机构工作，并由其支付工资的各类人员。不包括下列人员：(1)乡镇企业就业人员；(2)私营企业就业人员；(3)城镇个体劳动者；(4)离休、退休、退职人员；(5)再就业的离、退休人员；(6)民办教师；(7)在城镇单位中工作的外方及港、澳、台人员；(8)其他按有关规定不列入职工统计范围的人员。(1998年及以后的数据均为在岗职工数据，其他相关指标如职工工资总额，职工平均工资等指标也从1998年按此口径进行了相应调整)。

国有单位 指资产归国家所有的经济组织。包括按《中华人民共和国企业法人登记管理条例》规定登记注册的非公司制的经济组织，以及中央、地方各级国家机关、事业单位和社会团体。

集体单位 指生产资料归集体所有，并按《中华人民共和国企业法人登记管理条例》规定登记注册的经济组织。

其他单位 包括股份合作单位、联营单位、有限责任公司、股份有限公司、港澳台商投资单位以及外商投资单位等其他登记注册类型单位。

劳动力与工资

在岗职工 指在本单位工作并由单位支付工资的人员，以及有工作岗位，但由于学习、病伤产假等原因暂未工作，仍由单位支付工资的人员。

工资总额 指各单位在一定时期内直接支付给本单位全部职工的劳动报酬总额。工资总额的计算原则应以直接支付给职工的全部劳动报酬为根据。各单位支付给职工的劳动报酬以及其他根据有关规定支付的工资，不论是计入成本的还是不计入成本的，不论是按国家规定列入计征奖金税项目的，还是未列入计征奖金税项目的，不论是以货币形式支付的还是以实物形式支付的，均包括在工资总额内。

平均工资 指企业、事业、机关单位的职工在一定时期内平均每人所得的货币工资额。它表明一定时期职工工资收入的高低程度，是反映职工工资水平的主要指标。计算公式为：

$$\text{平均工资} = \text{报告期实际支付的全部职工工资总额} / \text{报告期全部职工平均人数}$$

平均工资指数 指报告期职工平均工资与基期职工平均工资的比率，是反映不同时期职工货币工资水平变动情况的相对数。计算公式为：

$$\text{平均工资指数} = \text{报告期职工平均工资} / \text{基期职工平均工资} \times 100\%$$

平均实际工资指数 职工平均实际工资指扣除物价变动因素后的职工平均工资。职工平均实际工资指数是反映实际工资变动情况的相对数，表明职工实际工资水平提高或降低的程度。计算公式为：

$$\text{平均实际工资指数} = \text{报告期职工平均工资指数} / \text{报告期城镇居民消费价格指数} \times 100\%$$

专业技术人员 指从事专业技术工作的人员以及从事专业技术管理工作且已在1983年以前评定了专业技术职称或在1984年以后聘任了专业技术职务的人员。

专业技术人员具体指工程技术人员、农业技术人员、科研人员(自然科学研究、社会科学研究及实验技术人员)、卫生技术人员、教学人员(含高等院校、中等专业学校、技工学校、中学、小学)、民用航空飞行技术人员、船舶技术人员、经济人员、会计人员、统计人员、翻译人员、图书资料、档案、文博人员、新闻、出版人员、律师、公证人员、广播电视播音人员、工艺美术人员、体育人员、艺术人员及政工人员。

专业技术管理人员具体指企业、事业单位的领导；企业、事业单位下设的职能机构、企业的生产车间和辅助车间(或附属辅助生产单位)中从事生产、技术、经济管理和政治工作人员。

按照公务员管理或参照公务员管理的人员不统计为专业技术人员。

10—1 城市住户调查

	计量单位	2007年	2008年	2009年	2010年	2011年
一、调查户数	户	5400	5392	5400	5400	5400
二、家庭人口数	人/户	2.94	2.93	2.91	2.93	2.95
就业人口数	人/户	1.48	1.5	1.45	1.51	1.55
1、国有经济单位职工人数	人/户	0.7	0.8	0.8	0.8	0.7
2、集体经济单位职工人数	人/户	0.07	0.11	0.09	0.07	0.08
三、家庭总收入	元/人年	10808	12446	14380	16396.9	19131.1
其中:可支配收入	元/人年	10080	11604	13161	14906	17326.43
工薪收入	元/人年	7057	8706	9679	11349.56	13236.87
四、家庭总支出	元/人年	8806	10547	12241	14110.58	15719.24
消费支出	元/人年	6848	7796	9586	10903.15	11862.31
1、食品	元/人年	2792	3489	3690.39	4084.36	4668.94
2、衣着	元/人年	852	970	1134	1210.84	1519.08
3、家庭设备用品及服务	元/人年	374	413	1108	1333.85	1073.48
4、医疗保健	元/人年	385	532	617	1022.78	748.43
5、交通和通讯	元/人年	704	725	471	489.09	516.56
6、教育文化娱乐服务	元/人年	978	878	1088	1317.89	1540.84
7、居住	元/人年	575	583	1236	1101.87	1442.8
8、杂项商品和服务	元/人年	188	205	241	342.48	352.17

10—2 城市住户调查人口情况

	计量单位	2007年	2008年	2009年	2010年	2011年
一、家庭人口数	人/户	2.94	2.93	2.91	2.93	2.95
(一) 有收入者人数	人/户	2.01	2.01	2.03	2.03	2.05
1、就业人口数	人/户	1.48	1.50	1.45	1.51	1.55
(1) 国有经济单位职工人数	人/户	0.7	0.80	0.80	0.8	0.71
(2) 城镇集体经济单位职工人数	人/户	0.07	0.11	0.09	0.07	0.08
(3) 其他经济类型单位职工人数	人/户	0.16	0.16	0.14	0.15	0.15
(4) 城镇个体经营者人员数	人/户	0.14	0.14	0.16	0.15	0.15
(5) 城镇个体被雇人员数	人/户	0.16	0.10	0.09	0.14	0.18
(6) 离退休再就业人员数	人/户	0.03	0.01	0.02	0.02	0.02
(7) 其他就业人员数	人/户	0.22	0.18	0.18	0.19	0.26
2、离退休人数	人/户	0.52	0.39	0.47	0.41	0.38
3、其他有收入者人数	人/户	0.01	0.12	0.11	0.11	0.11
(二) 无收入者人数	人/户	0.93	0.92	0.88	0.89	0.91

注：新报表中无期末人口和负担系数

10—3 城市居民每百户拥有耐用消费品数量

	计量单位	2007年	2008年	2009年	2010年	2011年
1.摩托车	辆	16.92	28.35	20.74	27.48	25.47
2.助力车	辆	6.02	5.65	10.15	11.06	11.32
3.家用汽车	辆	3.19	3.72	4.25	7.06	9.09
4.洗衣机	台	96.95	99.71	100.41	98.73	96.57
5.电冰箱	台	86.75	91.87	91.29	91.99	97.1
6.彩色电视机	台	116.16	122.06	132.12	129.07	124.82
7.家用电脑	台	32.54	45.11	51.87	60.87	57.78
8.组合音响	套	37.49	32.05	30.07	29.68	26.12
9.摄像机	架	3.88	3.6	5.26	4.47	3.91
10.照相机	架	24.81	26.95	31.32	31.08	27.49
11.钢琴	架	2.16	1.72	1.41	1.16	1
12.其他中高档乐器	件	1.64	3.05	2.64	2.96	2.63
13.微波炉	台	28.35	31.69	40.38	40.78	43.78
14.空调器	台	18.98	22.08	37.43	33.5	32.99
15.淋浴热水器	台	73.88	74.7	84.28	83.18	87.16
16.消毒碗柜	台	4.56	6.32	9.19	10.56	11.04
17.洗碗机	套	4.03	3.29	4.7	0.72	0.73
18.健身器材	部	128.15	162.36	161.07	3.97	2.62
19.固定电话		0.52	0.22	0.63	80.44	76.85
20.移动电话		80.1	80.58	84.25	179.34	197.27

10—4 平均每人现金收支情况

	计量单位	2007年	2008年	2009年	2010年	2011年
一、期初手存现金	元/人年	522.66	478.37	473.79	727.19	471.6
二、家庭总收入	元/人年	10808.15	12446.35	14380.21	16396.9	19131.1
其中:可支配收入	元/人年	10080.68	11603.57	13161.39	14906.4	17326.43
(一)工薪收入	元/人年	7056.76	8705.66	9679.14	11349.56	13236.87
(二)经营净收入	元/人年	765.72	895.34	1105.84	1133.24	1479.24
(三)财产性收入	元/人年	394.42	342.18	354.91	387.99	571.54
(四)转移性收入	元/人年	2591.26	2503.16	3240.33	3526.1	3843.45
三、出售财物收入	元/人年	1.41	12.71	1.17	5.64	67.58
四、借贷收入	元/人年	2045.56	2025.72	2417.87	3026.48	2674.16
1.提取储蓄存款	元/人年	1533.36	1610.44	2115.25	2725.8	2116.63
五、家庭总支出	元/人年	8805.82	10547.08	12241	14111	15719
(一)消费支出	元/人年	6848.35	7796.06	9586	10903	11862
1.食品	元/人年	2792	3489.00	3690.39	4084.36	4668.94
2.衣着	元/人年	852	970.46	1134	1211	1519
3.家庭设备用品及服务	元/人年	374	413.43	1108	1334	1073
4.医疗保健	元/人年	385	532.36	617	1023	748
5.交通和通信	元/人年	704	724.55	471	489	517
6.教育文化娱乐服务	元/人年	978	878.18	1088	1318	1541
7.居住	元/人年	575	583.06	1236	1102	1443
8.杂项商品和服务	元/人年	188	205.01	241	342	352
(二)购房与建房支出	元/人年	692.07	616.64	100.38	121.63	
(三)转移性支出	元/人年	803.2	1325.76	1406.87	1608.91	2090.37
(四)财产性支出	元/人年	4.14	16.3	21.86	25.26	45.73
(五)社会保障支出	元/人年	456.24	792.31	1125.61	1451.62	1720.82
六、借贷支出	元/人年	3979.83	3581.04	3860.08	4502.4	5174.42
1.存入储蓄款	元/人年	3426	3076.17	3461.31	3855.46	4006.77
七、期末手存现金	元/人年	467.67	830.66	1026.7	1672.64	

10—5 平均每人全年购买主要食品、衣着数量

	计量单位	2007年	2008年	2009年	2010年	2011年
猪肉	千克	29.07	31.99	33.32	33.04	35.01
鸡	千克	6.69	7.25	7.35	7.43	7.45
鸭	千克	1.73	2.09	2.43	2.42	1.69
鲜蛋	千克	8.78	8.6	8.7	8.99	7.79
鱼	千克	5.44	5.28	5.55	5.37	5.48
鲜菜	千克	154.48	137.03	169.58	165.21	185.52
白酒	千克	2.21	2.06	2.54	2.5	1.73
啤酒	千克	2.04	2.72	3.42	2.62	1.91
碳酸饮料	千克	0.88	0.44	0.74	0.54	0.58
茶叶	千克	0.34	0.25	0.52	0.37	0.34
鲜果	千克	44.16	42.9	43.94	42.05	41.99
糕点	千克	3.47	4.14	5.88	6.76	5.49
鲜乳品	千克	19.79	14.23	19.12	18.9	13.35
服装	件	5.04	5.64	6.98	6.11	6.02
鞋	双	1.96	2.29	2.85	2.93	2.48

10—6 分区县城镇居民人均可支配收入

单位：元

	2007年	2008年	2009年	2010年	2011年
雅安市	10080	11604	13162	14906	17326
雨城区	10980	12949	14504	16269	18963
名山县	9548	11258	12624	14280	16597
荥经县	9573	11382	12827	14755	17142
汉源县	10825	12031	13476	14286	16630
石棉县	9396	11051	12379	13903	16160
天全县	8992	10342	11584	13409	15472
芦山县	9597	10309	11547	13314	15513
宝兴县	9525	10962	12278	14063	16363

10—7 分区县城镇居民人均消费性支出

单位：元

	2007年	2008年	2009年	2010年	2011年
雅安市	6848	7796	9586	10903	11862
雨城区	6995	8487	10100	10614	13744
名山县	6069	7001	7192	8406	8885
荥经县	6518	7741	8982	9950	11311
汉源县	8001	8826	13292	16506	13210
石棉县	6716	7868	8613	10199	10398
天全县	6577	6584	7828	9193	10001
芦山县	6291	6819	8157	10245	9670
宝兴县	6909	7404	7961	9115	10316

人民生活主要统计指标解释

一、城镇住户

城镇家庭人口 指居住在一起，经济上合在一起共同生活的家庭成员。凡计算为家庭人口的成员其全部收支都包括在本家庭中。

城镇就业面 指就业人口占家庭人口的百分比。

城镇就业者负担人数 指家庭人口与就业人口之比。

城镇家庭总收入 指家庭成员得到的工薪收入、经营净收入、财产性收入、转移性收入之和，不包括出售财物收入和借贷收入。

城镇家庭可支配收入 指家庭成员得到可用于最终消费支出和其它非义务性支出以及储蓄的总和，即居民家庭可以用来自由支配的收入。它是家庭总收入扣除交纳的所得税、个人交纳的社会保障支出以及记账补贴后的收入。计算公式为：

可支配收入=家庭总收入-交纳所得税-个人交纳的社会保障支出-记账补贴

城镇家庭总支出 指除借贷支出以外的全部家庭支出。包括消费性支出、购房建房支出、转移性支出、财产性支出、社会保障支出。

城镇家庭消费性支出 指家庭用于日常生活的支出，包括食品、衣着、家庭设备用品及服务、医疗保健、交通和通信、娱乐教育文化服务、居住、杂项商品和服务等八大类支出。

城镇家庭服务性消费支出 指家庭用于支付社会提供的各种非商品性服务费用。

恩格尔系数 指食物支出金额在消费性总支出金额中所占的比例。计算公式为：

恩格尔系数=食品支出金额/消费性总支出金额×100%

二、农村住户

农村住户 指农村常住户。农村常住户指长期(一年以上)居住在乡镇(不包括城关镇)行政管理区域内的住户，以及长期居住在城关镇所辖行政村范围内的农村住户。户口不在本地而在本地居住一年及以上的住户也包括在本地农村常住户范围内；有本地户口，但举家外出谋生一年以上的住户，无论是否保留承包耕地都不包括在本地农村住户范围内。

常住人口 指全年经常在家或在家居住6个月以上，而且经济和生活与本户连成一体的人口。外出从业人员在外居住时间虽然在6个月以上，但收入主要带回家中，经济与本户连为一体，仍视为家庭常住人口；在家居住，生活和本户连成一体国家职工、退休人员也为家庭常住人口。但是现役军人、中专及以上(走读生除外)的在校学生、以及常年在外(不包括探亲、看病等)且已有稳定的职业与居住场所的外出从业人员，不算家庭常住人口。家庭常住人口主要作为计算农村住户平均每人收入、消费和积累水平及分析家庭人口状况的依据。

整、半劳动力 整劳动力指男子18周岁到50周岁，女子18周岁到45周岁；半劳动力指男子16周岁到17周岁，51周岁到60周岁；女子16周岁到17周岁，46周岁到55周岁，同时具有劳动能力的人。虽然在劳动年

龄之内，但已丧失劳动能力的人，不应算为劳动力；超过劳动年龄，但能经常参加劳动，计入半劳动力数内。常住人口中的职工，若这些职工为劳动力，就包括在本户的整半劳动力中。

总收入 指调查期内农村住户和住户成员从各种来源渠道得到的收入总和。按收入的性质划分为工资性收入、家庭经营收入、财产性收入和转移性收入。

工资性收入 指农村住户成员受雇于单位或个人，靠出卖劳动而获得的收入。

家庭经营收入 指农村住户以家庭为生产经营单位进行生产筹划和管理而获得的收入。农村住户家庭经营活动按行业划分为农业、林业、牧业、渔业、工业、建筑业、交通运输业邮电业、批发和零售贸易餐饮业、社会服务业、文教卫生业和其他家庭经营。

财产性收入 指金融资产或有形非生产性资产的所有者向其他机构单位提供资金或将有形非生产性资产供其支配，作为回报而从中获得的收入。

转移性收入 指农村住户和住户成员无须付出任何对应物而获得的货物、服务、资金或资产所有权等，不包括无偿提供的用于固定资本形成的资金。一般情况下，是指农村住户在二次分配中的所有收入。

现金收入 指农村住户和住户成员在调查期内得到以现金形态表现的收入。按来源分成工资性收入、家庭经营现金收入、财产性收入、转移性收入。

纯收入 指农村住户当年从各个来源得到的总收入相应地扣除所发生的费用后的收入总和。计算方法：

纯收入=总收入-税费支出-家庭经营费用支出-税费支出-生产性固定资产折旧-调查补贴-赠送农村外部亲友支出

纯收入主要用于再生产投入和当年生活消费支出，也可用于储蓄和各种非义务性支出。“农民人均纯收入”按人口平均的纯收入水平，反映的是一个地区或一个农户农村居民的平均收入水平。

总支出 指农村住户用于生产、生活和再分配的全部支出。家庭经营费用支出、购置生产性固定资产支出、生产性固定资产折旧、税费支出、生活消费支出、财产性支出和转移性支出。

11—1 各区县学校数

单位：所

	学校数		小学学校数		普通中学学校数		中等职业学校	
	2010年	2011年	2010年	2011年	2010年	2011年	2010年	2011年
合 计	468	357	387	276	71	71	10	9
雨城区	81	59	66	45	11	10	4	3
名山县	76	58	56	38	19	19	1	1
荥经县	39	39	32	32	6	6	1	1
汉源县	100	68	86	54	13	13	1	1
石棉县	39	30	33	23	5	6	1	1
天全县	57	51	49	43	7	7	1	1
芦山县	39	31	32	24	6	6	1	1
宝兴县	37	21	33	17	4	4		

11—2 各区县在

	在校学生数		小学生数		其中:女生	
	2010年	2011年	2010年	2011年	2010年	2011年
合 计	189065	182441	94608	92238	45441	44299
雨城区	46776	46645	20646	20211	9857	9669
名山县	24495	23650	13070	13018	6345	6312
荥经县	17913	17691	9156	9580	4491	4665
汉源县	39500	37299	19236	18582	9290	8887
石棉县	15170	15178	9254	9236	4235	4370
天全县	20169	19098	9448	9132	4552	4417
芦山县	17626	15974	9534	8536	4635	4118
宝兴县	7416	6906	4264	3943	2036	1861

校生人数

单位：人

高中阶段学生数		其中:女生		初中学生数		其中:女生		中等职业教育 学校学生数	
2010年	2011年	2010年	2011年	2010年	2011年	2010年	2011年	2010年	2011年
19663	20276	10648	11247	59328	53319	35952	26731	15466	16608
4943	5223	2603	2730	12815	11857	9024	5775	8372	9354
3026	3166	1695	1770	8399	7466	4070	3661		
1816	1759	1015	985	5712	5115	2863	2592	1229	1237
4780	4674	2626	2640	13070	11430	9192	5731	2414	2613
1290	1310	608	741	3884	3771	1912	1888	742	861
1879	2172	1057	1233	6995	6190	4636	3194	1847	1604
1412	1400	753	849	5818	5099	2935	2671	862	939
517	572	291	299	2635	2391	1320	1219		

11—3 各区县

	招收学生总数		小学招收学生数	
	2010年	2011年	2010年	2011年
合 计	49881	46685	16962	16516
雨城区	13055	12292	3543	3386
名山县	5791	5578	2301	2288
荥经县	5001	4971	1918	2350
汉源县	10559	9383	3650	3132
石棉县	4077	4132	1783	1770
天全县	5220	5098	1585	1727
芦山县	4425	3659	1505	1252
宝兴县	1753	1572	677	611

11—4 各区县

	毕业学生总数		小学毕业生数	
	2010年	2011年	2010年	2011年
合 计	47489	46406	18852	16552
雨城区	10995	11061	3979	3554
名山县	6573	6061	2579	2257
荥经县	4698	4564	1979	1621
汉源县	10742	10118	4002	3459
石棉县	2988	3466	1238	1426
天全县	5276	5364	2275	1908
芦山县	4448	3989	1932	1515
宝兴县	1769	1783	868	812

招生数

单位：人

普通中学 招收学生数		初中招收学生数		高中招收学生数		中等职业教育招收学生数	
2010年	2011年	2010年	2011年	2010年	2011年	2010年	2011年
25965	23489	18901	16273	7064	7216	6954	6680
5981	5533	4132	3606	1849	1927	3531	3373
3490	3290	2486	2162	1004	1128		
2530	2069	1865	1519	665	550	553	552
5696	5050	4053	3466	1643	1584	1213	1201
1738	1862	1263	1393	475	469	556	500
2985	2718	2266	1885	719	833	650	653
2469	2006	1964	1487	505	519	451	401
1076	961	872	755	204	206		

毕业生人数

单位：人

普通中学 毕业生数		初中毕业生数		高中毕业生数		中等职业教育 学校毕业生数	
2010年	2011年	2010年	2011年	2010年	2011年	2010年	2011年
25086	25843	19689	19822	5397	6021	3551	4011
5310	5831	3875	4315	1435	1516	1706	1676
3608	3804	2829	2903	779	901	386	
2665	2411	2158	1864	507	547	54	532
6180	6099	5049	4615	1131	1484	560	560
1646	1671	1215	1258	431	413	104	369
2577	2801	2036	2265	541	536	424	655
2199	2255	1774	1784	425	471	317	219
901	971	753	818	148	153		

11—5 各区县小学专任教师数

	专任教师数		小学专任教师数		普通中等学校 专任老师		中等职业教育学校 教师数	
	2010年	2011年	2010年	2011年	2010年	2011年	2010年	2011年
合 计	11467	11499	6084	6478	5383	5021	452	433
雨城区	2554	2598	1200	1490	1354	1108	178	158
名山县	1712	1674	866	856	846	818	38	36
荃经县	1021	1046	561	576	460	470	33	37
汉源县	2252	2182	1209	1148	1043	1034	100	101
石棉县	996	981	620	610	376	371	25	25
天全县	1265	1295	661	661	604	634	62	56
芦山县	1051	1066	565	708	486	358	16	20
宝兴县	616	657	402	429	214	228		

11-5 续表 1

	小学学龄儿童 入学率 (%)		其中:女童入学率%		小学生巩固率 (%)		初中毕业生升学率 (%)	
	2010年	2011年	2010年	2011年	2010年	2011年	2010年	2011年
合 计	99.64	99.92	99.68	99.91	90.65	90.66	76.23	76.41
雨城区	100	100	100	100	100	98.39	104.47	122.20
名山县	100	100	100	100	93.76	91.98	82.00	82.16
荃经县	100	100	100	100	96.90	97.00	77.92	78.00
汉源县	100	100	100	100	98.30	93.52	56.75	54.32
石棉县	99.48	99.42	100	99.32	98.76	75.32	64.12	65.54
天全县	100	99.76	100	99.75	100	98.54	86.30	88.20
芦山县	100	100	100	100	94.52	98.60	70.00	72.00
宝兴县	100	99.97	100	99.94	82.14	87.68	84.90	86.06

11—6 各区县学校数情况

单位：人

	幼儿园数 (个)		入园儿童数	
	2010年	2011年	2010年	2011年
合计	202	218	35023	40156
雨城区	22	39	5718	8227
名山县	44	43	6361	7258
荥经县	20	19	5792	4613
汉源县	47	47	5629	6947
石棉县	10	10	3685	4425
天全县	33	33	4289	4778
芦山县	24	25	2696	2977
宝兴县	2	2	853	931

11—7 卫生情况

单位：个

	医疗卫生机构数		医院个数		卫生院数		疾病预防控制中心		妇幼保健院 (所、站)	
	2010年	2011年	2010年	2011年	2010年	2011年	2010年	2011年	2010年	2011年
合计	508	1346	30	35	156	156	9	9	9	9
雨城区	158	307	12	13	24	24	2	2	2	2
名山县	30	201	2	2	20	20	1	1	1	1
荥经县	98	175	5	5	25	25	1	1	1	1
汉源县	76	248	2	2	38	38	1	1	1	1
石棉县	56	129	3	3	16	16	1	1	1	1
天全县	30	152	2	5	15	15	1	1	1	1
芦山县	34	67	2	3	9	9	1	1	1	1
宝兴县	26	67	2	2	9	9	1	1	1	1

注：本表中“医疗卫生机构数”2010年不含村卫生室个数，2011年包含村卫生室个数。

教育、卫生、体育及其他事业

11-7 续 1

单位：张

	医疗卫生机构床位数		医院 卫生院床位数		医疗卫生机构在岗职工数		医院、卫生院技术人员	
	2010年	2011年	2010年	2011年	2010年	2011年	2010年	2011年
合 计	7181	7991	6909	7755	7667	9044	5083	5400
雨城区	3091	3265	2998	3198	3403	3326	2177	2216
名山县	530	561	506	537	694	902	521	557
荥经县	674	702	646	674	763	848	517	503
汉源县	784	924	741	881	898	1080	557	568
石棉县	746	1009	727	990	728	967	528	631
天全县	871	987	822	938	469	653	322	419
芦山县	311	363	301	363	419	476	266	305
宝兴县	174	180	168	174	293	319	195	201

11-7 续 2

	医院病床使用率(%)		医院卫生技术人员(人)		执业(助理)医师		注册护士	
	2010年	2011年	2010年	2011年	2010年	2011年	2010年	2011年
合 计	83.12	93.5	3662	3920	2946	3164	2026	2254
雨城区	86.88	99.66	1887	1923	1067	1066	974	1006
名山县	70.48	95.23	242	268	306	321	162	185
荥经县	60.57	74.55	439	355	356	341	197	207
汉源县	85.37	78.6	292	312	396	412	202	205
石棉县	98.02	96.83	400	507	278	283	220	306
天全县	92.9	96.04	212	281	245	297	90	109
芦山县	70.49	86.07	154	171	178	153	107	133
宝兴县	41.31	61.44	103	103	120	107	74	68

11-7 续 4

单位：人%

	5岁以下儿童死亡率		婴儿死亡率		产妇住院分娩比例	
	2010年	2011年	2010年	2011年	2010年	2011年
合 计	11.56	9.17	8.31	6.6	97.84	98.48
雨城区	11.31	7.92	8.67	5.66	99.43	99.47
名山县	8.13	12.5	6.28	7.6	99.74	99.73
荥经县	8.09	8.56	4.49	7.6	98.83	99.4
汉源县	16.2	10.08	13.29	7.99	98.38	98.4
石棉县	21.21	9.52	11	7.14	87.98	90.72
天全县	8.49	6.53	7.18	4.35	98.43	99.71
芦山县	10.03	8.41	6.38	5.61	97.27	99.35
宝兴县	4.43	6.06	2.22	2.02	98.89	99.39

11-7 续 5

	医院门诊人次 (万人次)		医院病床实际 占用总床日数(日)		财政补助卫生经费 (万元)	
	2010年	2011年	2010年	2011年	2010年	2011年
合 计	242.5	266.55	1781262	2023808	24986.4	45787.69
雨城区	75.05	80.02	888415	992424	7027.53	13123.83
名山县	23.02	27.03	62256	77240	2742.98	3532.57
荥经县	31.44	31.98	116167	128713	3022.96	4223.62
汉源县	21.72	23.82	157688	164259	3802.7	6715.48
石棉县	32.19	36.43	223561	294153	1515.29	9682.11
天全县	45.92	53.2	270181	284650	2172.91	3166.73
芦山县	6.99	8.41	44025	60616	2757.64	2693.33
宝兴县	6.18	5.66	18969	21753	1944.39	2650.02

11—8 文化、广播、电影电视事业

	广播人口覆盖率 (%)		电视人口覆盖率 (%)		有线电视入户率 (%)		通广播的乡 (个)		通电视的乡 (个)	
	2010年	2011年	2010年	2011年	2010年	2011年	2010年	2011年	2010年	2011年
合 计	90.56	90.99	98.26	98.03	54.83	67.85	148	148	148	148
雨城区	100	100	97.02	96.99	93.03	24.55	19	19	19	19
名山县	100	99.64	100	99.64	33.38	50.79	20	20	20	20
荥经县	95.23	95.23	98.15	98.15	50.72	116.82	21	21	21	21
汉源县	61.92	65.22	99.54	99.84	29.24	35.31	40	40	40	40
石棉县	95.98	95.99	99.02	99.02	75.13	63.94	15	15	15	15
天全县	98	95.7	98	95.7	32.52	106.64	15	15	15	15
芦山县	94.92	94.21	94.92	94.21	64.1	58.05	9	9	9	9
宝兴县	96.61	98.28	96.61	98.28	57.5	62.07	9	9	9	9

11-8 续 1

	公共图书馆		公共图书馆藏书 (册、件)		电影观众人次 (人次)	
	2010年	2011年	2010年	2011年	2010年	2011年
合 计	8	9	577477	686074	1260360	1465920
雨城区		1		2000	206280	264420
名山县	1	1	23716	23794	207360	225360
荥经县	1	1	26550	29188	113400	151110
汉源县	1	1	2000	2000	275400	293850
石棉县	1	1	28645	29511	103680	139770
天全县	1	1	61075	61075	149040	173610
芦山县	1	1	30718	30718	86400	114210
宝兴县	1	1	47000	47000	90720	103230

主要统计指标解释

普通高等学校 指按照国家规定的设置标准和审批程序批准举办的，通过全国普通高等学校统一招生考试，招收高中毕业生为主要培养对象，实施高等教育的全日制大学、独立设置的学院和高等专科学校、高等职业学校和其他机构。

大学、独立设置的学院主要实施本科层次以上教育，高等专科学校、高等职业学校实施专科层次教育，其他机构是承担国家普通招生计划任务不计校数的机构。包括普通高等学校分校和批准筹建的普通高等学校等。

成人高等学校 指按照国家规定的设置标准和审批程序批准举办的，通过全国成人高等学校统一招生考试，招收具有高中毕业或同等学历的在职从业人员为主要培养对象，利用函授、业余、脱产等多种形式对其实施高等学历教育的学校。包括职工高等学校、农民高等学校、管理干部学院、教育学院、独立函授学院、广播电视大学、其他机构等。其他机构是承担国家成人招生计划任务不计校数的机构。

小学学龄儿童净入学率 指调查范围内已入小学学习的学龄儿童占校内外学龄儿童总数(包括弱智儿童，不包括盲聋哑儿童)的比重。计算公式为：

$$\text{小学学龄儿童净入学率} = \frac{\text{已入学的小学学龄儿童数}}{\text{校内外小学学龄儿童总数}} \times 100\%$$

文化事业机构 指从事专业文化工作和为专业文化工作服务的独立建制的单位。不包括这些单位另外举办独立核算的其他机构和各部门的业余文化组织。该指标主要反映文化事业机构发展规模水平。

艺术表演团体 指从事戏曲、音乐、舞蹈、杂技等专业艺术表演，有独立帐户的单位，不包括半工半艺、半农半艺和民间职业剧团。该指标主要反映全国专业艺术表演团体发展规模水平。

艺术表演观众人数(人次) 指售票、包场演出或民族地区免费演出的艺术表演观众人次数，不包括彩排审查和内部观摩演出的观看人次数。该指标主要反映全国观看专业艺术表演团体演出的效益规模。

卫生机构 包括医疗机构、疾病预防控制中心(防疫站)、采供血机构、卫生监督及监测(检验)机构、医学科研和在职培训机构、健康教育所等。

医疗机构 包括医院、社区卫生服务中心(站)、疗养院、卫生院、门诊部、诊所(卫生所、医务室)、妇幼保健院(所、站)、专科疾病防治院(所、站)、急救中心(站)和临床检验中心。医疗机构分为非赢利性医疗机构和赢利性医疗机构。

医院 包括综合医院、中医医院、中西医结合医院、民族医院、各类专科医院和护理院。

卫生技术人员 指卫生机构中医生、护理人员、药剂人员、检验人员等卫生技术人员。

医生 指在医疗、预防保健机构工作且取得《执业医师证书》的执业医师和执业助理医师。

卫生服务总费用 反映全国当年用于医疗卫生保健服务所消耗的资金总额，用筹资来源法测算。政府预算卫生支出指各级政府用于卫生事业的财政预算拨款。社会卫生支出指政府预算外的卫生资金投入，主要表现为社会医疗保险。其中包括如企事业单位和乡村集体经济单位举办的医疗卫生机构的设施建设费，企业职工医疗卫生费，行政事业单位负担的职工公费医疗超支部分等。居民个人卫生支出指城乡居民用自己可支配的经济收入支付的各项医疗卫生费用和医疗保险费用。

12—1 各时期社会消费品零售总额

单位：万元

	社会消费品零售总额	其中：市	县	县以下
1949年	2449	883	849	717
1950年	2645	954	917	774
1951年	2857	1031	991	836
1952年	3086	1113	1070	903
1953年	3518	1269	1220	1029
1954年	4010	1446	1390	1173
1955年	4571	1649	1585	1338
1956年	5211	1880	1807	1525
1957年	5942	2143	2060	1739
1958年	6095	2199	2113	1783
1959年	5853	2111	2029	1713
1960年	5500	1984	1907	1609
1961年	5230	1887	1813	1530
1962年	5857	2113	2030	1714
1963年	6927	2499	2402	2027
1964年	7106	2563	2464	2079
1965年	7293	2631	2529	2134
1966年	7734	2790	2681	2263
1967年	8204	2959	2844	2401
1968年	8700	3138	3016	2546
1969年	9228	3329	3199	2700
1970年	9787	3530	3393	2864
1971年	10380	3744	3599	3037
1972年	11009	3971	3817	3221
1973年	11676	4212	4048	3416
1974年	12384	4467	4294	3624
1975年	13134	4737	4554	3843
1976年	13930	5025	4830	4076
1977年	14775	5329	5123	4323

国内贸易、对外贸易和旅游

12-1 续表 1

	社会消费品零售总额	其中：市	县	县以下
1978 年	15669	5652	5432	4585
1979 年	18111	6533	6279	5299
1980 年	21938	7913	7606	6419
1981 年	23355	8424	8097	6834
1982 年	25367	9150	8795	7422
1983 年	28899	10424	10019	8456
1984 年	33533	12095	11626	9812
1985 年	40945	14769	14196	11981
1986 年	47305	17063	16401	13841
1987 年	54709	19734	18968	16008
1988 年	63639	22955	22064	18621
1989 年	78342	28258	27161	22923
1990 年	78334	28255	27158	22921
1991 年	87724	31642	30414	25668
1992 年	102281	36893	35461	29927
1993 年	100069	36095	34694	29280
1994 年	122416	44156	42442	35819
1995 年	148892	53705	51621	43566
1996 年	174775	63041	60595	51139
1997 年	196420	70849	68099	57473
1998 年	210362	75878	72933	61552
1999 年	224418	80948	77806	65665
2000 年	245774	88651	85210	71914
2001 年	272661	98349	94532	79781
2002 年	302652	109167	104929	88556
2003 年	341866	123311	118525	100030
2004 年	390639	140322	137069	113248
2005 年	454303	163887	157528	132888
2006 年	526946	196015	181315	149616
2007 年	621959	233482	212495	175982
2008 年	757272	281735	257211	218326
2009 年	884665	331326	299004	254335
2010 年	1046540			
2011 年	1229154			

注：2004 年-2009 年数据因经济普查作调整。2010 年省上不再划分市、县，县以下分组。

12—2 限额以上批发零售法人企业商品购进、销售和库存综合表

指标名称	法人企业数 (个)	年末从业人 员数(人)	商品购进 总额(千元)	进口额 (千元)	商品销售 总额(千元)
总计	29	3117	1184500		4271081
一、批发业	8	1119	737106		2720848
1、按批发行业小类分	8	1119	737106		2720848
农畜产品批发	1	32	33007		24751
种子、饲料批发	1	32	33007		24751
食品、饮料及烟草批发	2	312	658408		923124
肉、禽、蛋及水产品批发	1	80			71214
烟草制品批发	1	232	658408		851910
医药及医疗器材批发	1	10	19080		20292
中药材及中成药批发	1	10	19080		20292
矿产品、建材及化工产品批发	4	765	26611		1752681
煤炭及制品批发	1	8	1568		11155
石油及制品批发	1	571			1620392
其他化工产品批发	2	186	25043		121134
2、按登记注册类型分	8	1119	737106		2720848
内资企业	8	1119	737106		2720848
国有企业	1	232	658408		851910
有限责任公司	5	306	59618		228254
其他有限责任公司	5	306	59618		228254
股份有限公司	1	571			1620392
私营企业	1	10	19080		20292
私营有限责任公司	1	10	19080		20292
3、按控股情况分	8	1119	737106		2720848
国有控股	3	844	683451		2500461
集体控股	1	32	33007		24751
私人控股	2	18	20648		31447
其他	2	225			164189
4、按经营形式分	8	1119	737106		2720848
独立门店	6	964	718026		2607581
连锁总店					
二、零售业	21	1998	447394		1550233
1、按零售业小类分	21	1998	447394		1550233

国内贸易、对外贸易和旅游

12-2 续表 1

指标名称	法人企业数 (个)	年末从业人 员数(人)	商品购进 总额(千元)	进口额 (千元)	商品销售 总额(千元)
综合零售	11	1594	169023		1210132
百货零售	2	342	118003		166289
超级市场零售	9	1252	51020		1043843
食品、饮料及烟草制品专门零售	1	73	101537		100699
饮料及茶叶零售	1	73	101537		100699
汽车、摩托车、燃料及零配件专门零售	4	151	92876		87970
汽车零售	4	151	92876		87970
五金、家具及室内装修材料专门零售	1	42	31940		46440
五金零售	1	42	31940		46440
2、按登记注册类型分	21	1998	447394		1550233
内资企业	21	1998	447394		1550233
有限责任公司	10	1383	253063		1304362
其他有限责任公司	10	1383	253063		1304362
私营企业	11	615	194331		245871
私营独资企业	4	277	43082		44654
私营有限责任公司	6	308	144249		194717
私营股份有限公司	1	30	7000		6500
3、按控股情况分	21	1998	447394		1550233
集体控股	1	42	31940		46440
私人控股	17	1573	287546		1329808
其他	3	383	127908		173985
4、按经营形式分	21	1998	447394		1550233
独立门店	19	1839	432894		1537733
连锁门店	2	159	14500		12500
5、按零售业态分	21	1998	447394		1550233
有店铺零售	21	1998	447394		1550233
便利店	1	73	101537		100699
超市	9	1362	166523		727744
大型超市	1	112			452135
百货店	1	120	2500		30253
专业店	7	267	163996		199077
专卖店	2	64	12838		40325

12-2 续表 2

指标名称	批发额 (千元)	出口额 (千元)	零售额 (千元)	期末商品库 存额(千元)	年末零售营业 面积(平方米)
总计	2415622		1855459	326914	75600
一、批发业	1976975		743873	206000	
1、按批发行业小类分	1976975		743873	206000	
农畜产品批发	24751			8305	
种子、饲料批发	24751			8305	
食品、饮料及烟草批发	914370		8754	61490	
肉、禽、蛋及水产品批发	71214			8324	
烟草制品批发	843156		8754	53166	
医药及医疗器材批发	20292			302	
中药材及中成药批发	20292			302	
矿产品、建材及化工产品批发	1017562		735119	135903	
煤炭及制品批发	11155			10	
石油及制品批发	885273		735119	132634	
其他化工产品批发	121134			3259	
2、按登记注册类型分	1976975		743873	206000	
内资企业	1976975		743873	206000	
国有企业	843156		8754	53166	
有限责任公司	228254			19898	
其他有限责任公司	228254			19898	
股份有限公司	885273		735119	132634	
私营企业	20292			302	
私营有限责任公司	20292			302	
3、按控股情况分	1976975		743873	206000	
国有控股	1756588		743873	189058	
集体控股	24751			8305	
私人控股	31447			312	
其他	164189			8325	
4、按经营形式分	1976975		743873	206000	
独立门店	1863708		743873	205697	
连锁总店					
二、零售业	438647		1111586	120914	75600
1、按零售业小类分	438647		1111586	120914	75600

国内贸易、对外贸易和旅游

12-2 续表 3

指标名称	批发额 (千元)	出口额 (千元)	零售额 (千元)	期末商品库 存额(千元)	年末零售营业 面积(平方米)
综合零售	431668		778464	82142	52400
百货零售			166289	20659	3200
超级市场零售	431668		612175	61483	49200
食品、饮料及烟草制品专门零售			100699	1531	5500
饮料及茶叶零售			100699	1531	5500
汽车、摩托车、燃料及零配件专门零售	6459		81511	14033	7700
汽车零售	6459		81511	14033	7700
五金、家具及室内装修材料专门零售			46440	1970	5000
五金零售			46440	1970	5000
2、按登记注册类型分	438647		1111586	120914	75600
内资企业	438647		1111586	120914	75600
有限责任公司	432088		872274	88158	38100
其他有限责任公司	432088		872274	88158	38100
私营企业	6559		239312	32756	37500
私营独资企业	6459		38195	7754	15200
私营有限责任公司	100		194617	24502	18100
私营股份有限公司			6500	500	4200
3、按控股情况分	438647		1111586	120914	75600
集体控股			46440	1970	5000
私人控股	438647		891161	94678	61400
其他			173985	24266	9200
4、按经营形式分	438647		1111586	120914	75600
独立门店	438647		1099086	117864	70200
连锁门店			12500	3050	5400
5、按零售业态分	438647		1111586	120914	75600
有店铺零售	438647		1111586	120914	75600
便利店			100699	1531	5500
超市	133053		594691	52451	33200
大型超市	298615		153520	25659	16000
百货店			30253	4032	3200
专业店	520		198557	30109	15100
专卖店	6459		33866	7132	2600

12—3 限额以上批发零售法人企业财务状况综合表

指标名称	法人企业数(个)	执行《2006年会计准则》的单位数(个)	年初存货(千元)	流动资产合计(元)	应收账款(千元)	存货(千元)
总计	29	19	277692	748480	67991	271516
雅安市	29	19	277692	748480	67991	271516
一、批发业	8	5	166518	493220	14513	208589
1、按批发行业小类分	8	5	166518	493220	14513	208589
农畜产品批发	1		3593	18285	9980	8305
种子、饲料批发	1		3593	18285	9980	8305
食品、饮料及烟草批发	2	1	39628	279824	71	63219
肉、禽、蛋及水产品批发	1	1	8511	25206	71	8324
烟草制品批发	1		31117	254618	0	54895
医药及医疗器材批发	1		354	7245	1344	302
中药材及中成药批发	1		354	7245	1344	302
矿产品、建材及化工产品批发	4	4	122943	187866	3118	136763
煤炭及制品批发	1	1	9597	2418		
石油及制品批发	1	1	110219	154095		132634
其他化工产品批发	2	2	3127	31353	3118	4129
2、按登记注册类型分	8	5	166518	493220	14513	208589
内资企业	8	5	166518	493220	14513	208589
国有企业	1		31117	254618		54895
有限责任公司	5	4	24828	77262	13169	20758
其他有限责任公司	5	4	24828	77262	13169	20758
股份有限公司	1	1	110219	154095		132634
私营企业	1		354	7245	1344	302
私营有限责任公司	1		354	7245	1344	302
3、按控股情况分	8	5	166518	493220	14513	208589
国有控股	3	2	144463	425608	2796	191658
集体控股	1		3593	18285	9980	8305
私人控股	2	1	9951	9663	1344	302
其他	2	2	8511	39664	393	8324
4、按经营形式分	8	5	166518	493220	14513	208589
独立门店	6	4	166164	471517	12847	208287
二、零售业	21	14	111174	255260	53478	62927
1、按零售业小类分	21	14	111174	255260	53478	62927

国内贸易、对外贸易和旅游

12-3 续表 1

指标名称	法人企业数(个)	执行《2006年会计准则》的单位数(个)	年初存货(千元)	流动资产合计(元)	应收账款(千元)	存货(千元)
综合零售	11	7	71588	164158	27237	33633
百货零售	2	2	23451	38309	24	19933
超级市场零售	9	5	48137	125849	27213	13700
食品、饮料及烟草制品专门零售	1	1	2465	11396	7283	1531
饮料及茶叶零售	1	1	2465	11396	7283	1531
汽车、摩托车、燃料及零配件专门零售	4	3	11431	27892	1684	13936
汽车零售	4	3	11431	27892	1684	13936
五金、家具及室内装饰材料专门零售	1	1	5379	23422	14791	2394
五金零售	1	1	5379	23422	14791	2394
2、按登记注册类型分	21	14	111174	255260	53478	62927
内资企业	21	14	111174	255260	53478	62927
有限责任公司	10	7	85420	172791	29196	40759
其他有限责任公司	10	7	85420	172791	29196	40759
私营企业	11	7	25754	82469	24282	22168
私营独资企业	4	2	2965	15743	2155	5338
私营有限责任公司	6	5	22789	64026	21968	15380
私营股份有限公司	1			2700	159	1450
3、按控股情况分	21	14	111174	255260	53478	62927
集体控股	1	1	5379	23422	14791	2394
私人控股	17	11	79949	170608	21155	40870
其他	3	2	25846	61230	17532	19663
4、按经营形式分	21	14	111174	255260	53478	62927
独立门店	19	13	110124	248060	53319	61477
连锁门店	2	1	1050	7200	159	1450
5、按零售业态分	21	14	111174	255260	53478	62927
有店铺零售	21	14	111174	255260	53478	62927
便利店	1	1	2465	11396	7283	1531
超市	9	6	49815	112175	20502	27304
大型超市	1		17539	46273	6711	3196
百货店	1	1	4234	5710	24	3133
专业店	7	5	32149	69396	18665	20630
专卖店	2	1	4972	10310	293	7133

12-3 续表 2

指标名称	固定资产合计(千元)	固定资产原价(千元)	累计折旧(千元)	本年折旧(千元)	资产总计(千元)	流动负债合计(千元)
总计	267224	397224	130000	12971	1170331	479607
雅安市	267224	397224	130000	12971	1170331	479607
一、批发业	176928	262686	85758	5159	778586	219504
1、按批发行业小类分	176928	262686	85758	5159	778586	219504
农畜产品批发	160	210	50	50	22488	17437
种子、饲料批发	160	210	50	50	22488	17437
食品、饮料及烟草批发	44160	78635	34475	4990	351717	56965
肉、禽、蛋及水产品批发	4606	8276	3670	520	42702	19717
烟草制品批发	39554	70359	30805	4470	309015	37248
医药及医疗器材批发	1705	2295	590	62	8950	1994
中药材及中成药批发	1705	2295	590	62	8950	1994
矿产品、建材及化工产品批发	130903	181546	50643	57	395431	143108
煤炭及制品批发	2659	3558	899	57	5077	0
石油及制品批发	119665	168170	48505		347136	129683
其他化工产品批发	8579	9818	1239		43218	13425
2、按登记注册类型分	176928	262686	85758	5159	778586	219504
内资企业	176928	262686	85758	5159	778586	219504
国有企业	39554	70359	30805	4470	309015	37248
有限责任公司	16004	21862	5858	627	113485	50579
其他有限责任公司	16004	21862	5858	627	113485	50579
股份有限公司	119665	168170	48505		347136	129683
私营企业	1705	2295	590	62	8950	1994
私营有限责任公司	1705	2295	590	62	8950	1994
3、按控股情况分	176928	262686	85758	5159	778586	219504
国有控股	167504	247902	80398	4470	683980	179767
集体控股	160	210	50	50	22488	17437
私人控股	4364	5853	1489	119	14027	1994
其他	4900	8721	3821	520	58091	20306
4、按经营形式分	176928	262686	85758	5159	778586	219504
独立门店	174929	259946	85017	5097	754247	216921
二、零售业	90296	134538	44242	7812	391745	260103
1、按零售业小类分	90296	134538	44242	7812	391745	260103

国内贸易、对外贸易和旅游

12-3 续表 3

指标名称	固定资产合计(千元)	固定资产原价(千元)	累计折旧(千元)	本年折旧(千元)	资产总计(千元)	流动负债合计(千元)
综合零售	46328	81800	35472	5917	246494	172489
百货零售	5393	9247	3854	885	45747	36855
超级市场零售	40935	72553	31618	5032	200747	135634
食品、饮料及烟草制品专门零售	19849	22318	2469	365	31245	22645
饮料及茶叶零售	19849	22318	2469	365	31245	22645
汽车、摩托车、燃料及零配件专门零售	5012	6721	1709	286	35888	19581
汽车零售	5012	6721	1709	286	35888	19581
五金、家具及室内装修材料专门零售	18514	22762	4248	1109	48207	22008
五金零售	18514	22762	4248	1109	48207	22008
2、按登记注册类型分	90296	134538	44242	7812	391745	260103
内资企业	90296	134538	44242	7812	391745	260103
有限责任公司	56332	91584	35252	5761	264780	176549
其他有限责任公司	56332	91584	35252	5761	264780	176549
私营企业	33964	42954	8990	2051	126965	83554
私营独资企业	6617	10506	3889	436	31221	10544
私营有限责任公司	25547	30448	4901	1560	91244	69788
私营股份有限公司	1800	2000	200	55	4500	3222
3、按控股情况分	90296	134538	44242	7812	391745	260103
集体控股	18514	22762	4248	1109	48207	22008
私人控股	66725	102758	36033	5086	276618	175506
其他	5057	9018	3961	1617	66920	62589
4、按经营形式分	90296	134538	44242	7812	391745	260103
独立门店	84496	126538	42042	7507	378745	256881
连锁门店	5800	8000	2200	305	13000	3222
5、按零售业态分	90296	134538	44242	7812	391745	260103
有店铺零售	90296	134538	44242	7812	391745	260103
便利店	19849	22318	2469	365	31245	22645
超市	25512	49944	24432	1877	171998	108453
大型超市	16727	25708	8981	3720	63000	58000
百货店	4089	6148	2059	320	11496	6036
专业店	22991	28917	5926	1415	100598	59886
专卖店	1128	1503	375	115	13408	5083

12-3 续表 4

指标名称	应付账款 (千元)	非流动负债 合计(千元)	负债合计 (千元)	所有者权益 合计(千元)	实收资本 (千元)	国家资本 (千元)
总计	115175	64168	543775	626556	99513	21410
雅安市	115175	64168	543775	626556	99513	21410
一、批发业	58991	52618	272122	506464	53655	21410
1、按批发行业小类分	58991	52618	272122	506464	53655	21410
农畜产品批发	2265		17437	5051	5050	
种子、饲料批发	2265		17437	5051	5050	
食品、饮料及烟草批发	20808	5432	62397	289320	24347	8292
肉、禽、蛋及水产品批发	6369	4642	24359	18343	16055	
烟草制品批发	14439	790	38038	270977	8292	8292
医药及医疗器材批发	147		1994	6956	5000	
中药材及中成药批发	147		1994	6956	5000	
矿产品、建材及化工产品批发	35771	47186	190294	205137	19258	13118
煤炭及制品批发				5077	5000	
石油及制品批发	33647	47186	176869	170267	10000	10000
其他化工产品批发	2124		13425	29793	4258	3118
2、按登记注册类型分	58991	52618	272122	506464	53655	21410
内资企业	58991	52618	272122	506464	53655	21410
国有企业	14439	790	38038	270977	8292	8292
有限责任公司	10758	4642	55221	58264	30363	3118
其他有限责任公司	10758	4642	55221	58264	30363	3118
股份有限公司	33647	47186	176869	170267	10000	10000
私营企业	147		1994	6956	5000	
私营有限责任公司	147		1994	6956	5000	
3、按控股情况分	58991	52618	272122	506464	53655	21410
国有控股	50210	47976	227743	456237	22550	21410
集体控股	2265		17437	5051	5050	
私人控股	147		1994	12033	10000	
其他	6369	4642	24948	33143	16055	
4、按经营形式分	58991	52618	272122	506464	53655	21410
独立门店	58844	52618	269539	484708	48655	21410
二、零售业	56184	11550	271653	120092	45858	
1、按零售业小类分	56184	11550	271653	120092	45858	

国内贸易、对外贸易和旅游

12-3 续表 5

指标名称	应付账款 (千元)	非流动负债 合计(千元)	负债合计 (千元)	所有者权益 合计(千元)	实收资本 (千元)	国家资本 (千元)
综合零售	24442		172489	74005	22520	
百货零售	12675		36855	8892	4520	
超级市场零售	11767		135634	65113	18000	
食品、饮料及烟草制品专门零售	13456		22645	8600	8600	
饮料及茶叶零售	13456		22645	8600	8600	
汽车、摩托车、燃料及零配件专门零售	7462	4000	23581	12307	9769	
汽车零售	7462	4000	23581	12307	9769	
五金、家具及室内装修材料专门零售	1129	4094	26102	22105	3000	
五金零售	1129	4094	26102	22105	3000	
2、按登记注册类型分	56184	11550	271653	120092	45858	
内资企业	56184	11550	271653	120092	45858	
有限责任公司	27347	4094	180643	84137	22220	
其他有限责任公司	27347	4094	180643	84137	22220	
私营企业	28837	7456	91010	35955	23638	
私营独资企业	4021	2000	12544	18677	7600	
私营有限责任公司	24816	5456	75244	16000	15038	
私营股份有限公司			3222	1278	1000	
3、按控股情况分	56184	11550	271653	120092	45858	
集体控股	1129	4094	26102	22105	3000	
私人控股	35629	7456	182962	93656	40558	
其他	19426		62589	4331	2300	
4、按经营形式分	56184	11550	271653	120092	45858	
独立门店	56184	11550	268431	110314	44558	
连锁门店			3222	9778	1300	
5、按零售业态分	56184	11550	271653	120092	45858	
有店铺零售	56184	11550	271653	120092	45858	
便利店	13456		22645	8600	8600	
超市	22641		108453	63545	15000	
大型超市	1801		58000	5000	5000	
百货店			6036	5460	2520	
专业店	16848	6094	65980	34618	11869	
专卖店	1438	5456	10539	2869	2869	

12-3 续表 6

指标名称	集体资本 (千元)	法人资本 (千元)	个人资本 (千元)	港澳台资本 (千元)	外商资本 (千元)	营业收入 (千元)
总计	5587	31583	40933			4227865
雅安市	5587	31583	40933			4227865
一、批发业	2587	14765	14893			2707339
1、按批发行业小类分	2587	14765	14893			2707339
农畜产品批发	2587		2463			24751
种子、饲料批发	2587		2463			24751
食品、饮料及烟草批发		14765	1290			923124
肉、禽、蛋及水产品批发		14765	1290			71214
烟草制品批发						851910
医药及医疗器材批发			5000			20292
中药材及中成药批发			5000			20292
矿产品、建材及化工产品批发			6140			1739172
煤炭及制品批发			5000			11155
石油及制品批发						1620392
其他化工产品批发			1140			107625
2、按登记注册类型分	2587	14765	14893			2707339
内资企业	2587	14765	14893			2707339
国有企业						851910
有限责任公司	2587	14765	9893			214745
其他有限责任公司	2587	14765	9893			214745
股份有限公司						1620392
私营企业			5000			20292
私营有限责任公司			5000			20292
3、按控股情况分	2587	14765	14893			2707339
国有控股			1140			2500461
集体控股	2587		2463			24751
私人控股			10000			31447
其他		14765	1290			150680
4、按经营形式分	2587	14765	14893			2707339
独立门店	2587	14765	9893			2607581
二、零售业	3000	16818	26040			1520526
1、按零售业小类分	3000	16818	26040			1520526

国内贸易、对外贸易和旅游

12-3 续表 7

指 标 名 称	集体资本 (千元)	法人资本 (千元)	个人资本 (千元)	港澳台资本 (千元)	外商资本 (千元)	营业收入 (千元)
综合零售		11800	10720			1187732
百货零售			4520			146419
超级市场零售		11800	6200			1041313
食品、饮料及烟草制品专门零售			8600			100699
饮料及茶叶零售			8600			100699
汽车、摩托车、燃料及零配件专门零售		4518	5251			98482
汽车零售		4518	5251			98482
五金、家具及室内装修材料专门零售	3000					28621
五金零售	3000					28621
2、按登记注册类型分	3000	16818	26040			1520526
内资企业	3000	16818	26040			1520526
有限责任公司	3000	14100	5120			1266843
其他有限责任公司	3000	14100	5120			1266843
私营企业		2718	20920			253683
私营独资企业			7600			54466
私营有限责任公司		2718	12320			192717
私营股份有限公司			1000			6500
3、按控股情况分	3000	16818	26040			1520526
集体控股	3000					28621
私人控股		16518	24040			1337772
其他		300	2000			154133
4、按经营形式分	3000	16818	26040			1520526
独立门店	3000	16818	24740			1508726
连锁门店			1300			11800
5、按零售业态分	3000	16818	26040			1520526
有店铺零售	3000	16818	26040			1520526
便利店			8600			100699
超市		6800	8200			705362
大型超市		5000				452135
百货店			2520			30235
专业店	3000	5018	3851			181258
专卖店			2869			50837

12-3 续表 8

指标名称	主营业务收入(千元)	营业成本(千元)	主营业务成本(千元)	营业税金及附加(千元)	主营业务税金及附加(千元)	其他业务利润(千元)
总计	4165986	3734136	3630540	75300	66341	8169
雅安市	4165986	3734136	3630540	75300	66341	8169
一、批发业	2647435	2388160	2317227	61071	55674	489
1、按批发行业小类分	2647435	2388160	2317227	61071	55674	489
农畜产品批发	24751	25520	25520			
种子、饲料批发	24751	25520	25520			
食品、饮料及烟草批发	902036	746531	698865	58935	53625	489
肉、禽、蛋及水产品批发	71214	62970	62970			
烟草制品批发	830822	683561	635895	58935	53625	489
医药及医疗器材批发	20292	19132	19132	10	10	
中药材及中成药批发	20292	19132	19132	10	10	
矿产品、建材及化工产品批发	1700356	1596977	1573710	2126	2039	
煤炭及制品批发	11155	9676	9676	99	99	
石油及制品批发	1582224	1489564	1468254	1821	1741	
其他化工产品批发	106977	97737	95780	206	199	
2、按登记注册类型分	2647435	2388160	2317227	61071	55674	489
内资企业	2647435	2388160	2317227	61071	55674	489
国有企业	830822	683561	635895	58935	53625	489
有限责任公司	214097	195903	193946	305	298	
其他有限责任公司	214097	195903	193946	305	298	
股份有限公司	1582224	1489564	1468254	1821	1741	
私营企业	20292	19132	19132	10	10	
私营有限责任公司	20292	19132	19132	10	10	
3、按控股情况分	2647435	2388160	2317227	61071	55674	489
国有控股	2440557	2193916	2124404	60882	55485	489
集体控股	24751	25520	25520			
私人控股	31447	28808	28808	109	109	
其他	150680	139916	138495	80	80	
4、按经营形式分	2647435	2388160	2317227	61071	55674	489
独立门店	2547677	2292082	2222570	60981	55584	489
二、零售业	1518551	1345976	1313313	14229	10667	7680
1、按零售业小类分	1518551	1345976	1313313	14229	10667	7680

国内贸易、对外贸易和旅游

12-3 续表 9

指标名称	主营业务收入(千元)	营业成本(千元)	主营业务成本(千元)	营业税金及附加(千元)	主营业务税金及附加(千元)	其他业务利润(千元)
综合零售	1187157	1073733	1041070	12106	9101	2540
百货零售	146419	142143	127544	533	533	1158
超级市场零售	1040738	931590	913526	11573	8568	1382
食品、饮料及烟草制品专门零售	100699	61245	61245	1125	1125	
饮料及茶叶零售	100699	61245	61245	1125	1125	
汽车、摩托车、燃料及零配件专门零售	97082	91747	91747	204	204	1439
汽车零售	97082	91747	91747	204	204	1439
五金、家具及室内装饰材料专门零售	28621	22782	22782	62	62	3545
五金零售	28621	22782	22782	62	62	3545
2、按登记注册类型分	1518551	1345976	1313313	14229	10667	7680
内资企业	1518551	1345976	1313313	14229	10667	7680
有限责任公司	1266468	1149334	1116671	12762	9200	6092
其他有限责任公司	1266468	1149334	1116671	12762	9200	6092
私营企业	252083	196642	196642	1467	1467	1588
私营独资企业	54266	46917	46917	112	112	73
私营有限责任公司	192717	143715	143715	1330	1330	115
私营股份有限公司	5100	6010	6010	25	25	1400
3、按控股情况分	1518551	1345976	1313313	14229	10667	7680
集体控股	28621	22782	22782	62	62	3545
私人控股	1336002	1179789	1179756	13659	10097	3362
其他	153928	143405	110775	508	508	773
4、按经营形式分	1518551	1345976	1313313	14229	10667	7680
独立门店	1508351	1336466	1303803	14124	10562	6280
连锁门店	10200	9510	9510	105	105	1400
5、按零售业态分	1518551	1345976	1313313	14229	10667	7680
有店铺零售	1518551	1345976	1313313	14229	10667	7680
便利店	100699	61245	61245	1125	1125	
超市	704787	622573	589910	1759	1491	2155
大型超市	452135	424655	424655	10258	7521	
百货店	30235	26505	26505	89	89	385
专业店	179858	162379	162379	909	352	4986
专卖店	50837	48619	48619	89	89	154

12-3 续表 10

指标名称	销售费用 (千元)	管理费用 (千元)	税金(千元)	差旅费(千元)	工会经费 (千元)	财务费用 (千元)
总计	138768	94896	4534	1941	719	15655
雅安市	138768	94896	4534	1941	719	15655
一、批发业	93297	63126	2106	956	493	9507
1、按批发行业小类分	93297	63126	2106	956	493	9507
农畜产品批发	1655	991		166		102
种子、饲料批发	1655	991		166		102
食品、饮料及烟草批发	11894	52675	1007	407	489	986
肉、禽、蛋及水产品批发	629	2891	155	36	20	590
烟草制品批发	11265	49784	852	371	469	396
医药及医疗器材批发	456	582	16	205	4	156
中药材及中成药批发	456	582	16	205	4	156
矿产品、建材及化工产品批发	79292	8878	1083	178		8263
煤炭及制品批发	1337	66		23		
石油及制品批发	75997	6426	1083			8302
其他化工产品批发	1958	2386		155		-39
2、按登记注册类型分	93297	63126	2106	956	493	9507
内资企业	93297	63126	2106	956	493	9507
国有企业	11265	49784	852	371	469	396
有限责任公司	5579	6334	155	380	20	653
其他有限责任公司	5579	6334	155	380	20	653
股份有限公司	75997	6426	1083			8302
私营企业	456	582	16	205	4	156
私营有限责任公司	456	582	16	205	4	156
3、按控股情况分	93297	63126	2106	956	493	9507
国有控股	89220	58490	1935	526	469	8666
集体控股	1655	991		166		102
私人控股	1793	648	16	228	4	156
其他	629	2997	155	36	20	583
4、按经营形式分	93297	63126	2106	956	493	9507
独立门店	92841	62438	2090	751	489	9358
二、零售业	45471	31770	2428	985	226	6148
1、按零售业小类分	45471	31770	2428	985	226	6148

国内贸易、对外贸易和旅游

12-3 续表 11

指标名称	销售费用 (千元)	管理费用 (千元)	税金(千元)	差旅费(千 元)	工会经费 (千元)	财务费用 (千元)
综合零售	29890	21561	488	581	75	3042
百货零售	11303	5828	99	431	72	316
超级市场零售	18587	15733	389	150	3	2726
食品、饮料及烟草制品专门零售	4325	4365	1250	88	55	698
饮料及茶叶零售	4325	4365	1250	88	55	698
汽车、摩托车、燃料及零配件专门零售	3394	1954	290	262	40	548
汽车零售	3394	1954	290	262	40	548
五金、家具及室内装修材料专门零售	4041	2370				1431
五金零售	4041	2370				1431
2、按登记注册类型分	45471	31770	2428	985	226	6148
内资企业	45471	31770	2428	985	226	6148
有限责任公司	33112	23635	897	465	94	4383
其他有限责任公司	33112	23635	897	465	94	4383
私营企业	12359	8135	1531	520	132	1765
私营独资企业	3405	2115	162	159	50	241
私营有限责任公司	8834	5964	1344	350	81	1515
私营股份有限公司	120	56	25	11	1	9
3、按控股情况分	45471	31770	2428	985	226	6148
集体控股	4041	2370				1431
私人控股	30657	24821	2289	577	183	4290
其他	10773	4579	139	408	43	427
4、按经营形式分	45471	31770	2428	985	226	6148
独立门店	45351	31594	2403	974	225	6139
连锁门店	120	176	25	11	1	9
5、按零售业态分	45471	31770	2428	985	226	6148
有店铺零售	45471	31770	2428	985	226	6148
便利店	4325	4365	1250	88	55	698
超市	20863	14750	289	556	45	2852
大型超市	7303	5434	128			
百货店	1724	1377	71	25	30	190
专业店	9762	5244	521	302	93	1946
专卖店	1494	600	169	14	3	462

12-3 续表 12

指标名称	利息收入 (千元)	利息支出 (千元)	资产减值损 失(千元)	公允价值变 动收益(千元)	投资收益 (千元)	营业利润 (千元)
总计	908	10728	62		2421	230359
雅安市	908	10728	62		2421	230359
一、批发业	812	8541	17		192	109268
1、按批发行业小类分	812	8541	17		192	109268
农畜产品批发	1	103				-3517
种子、饲料批发	1	103				-3517
食品、饮料及烟草批发	792					84480
肉、禽、蛋及水产品批发	580					4134
烟草制品批发	212					80346
医药及医疗器材批发	6	162				-44
中药材及中成药批发	6	162				-44
矿产品、建材及化工产品批发	13	8276	17		192	28349
煤炭及制品批发						-23
石油及制品批发	6	8308				21504
其他化工产品批发	7	-32	17		192	6868
2、按登记注册类型分	812	8541	17		192	109268
内资企业	812	8541	17		192	109268
国有企业	212					80346
有限责任公司	588	71	17		192	7462
其他有限责任公司	588	71	17		192	7462
股份有限公司	6	8308				21504
私营企业	6	162				-44
私营有限责任公司	6	162				-44
3、按控股情况分	812	8541	17		192	109268
国有控股	218	8276				104781
集体控股	1	103				-3517
私人控股	6	162				-67
其他	587		17		192	8071
4、按经营形式分	812	8541	17		192	109268
独立门店	799	8379				105375
二、零售业	96	2187	45		2229	121091
1、按零售业小类分	96	2187	45		2229	121091

国内贸易、对外贸易和旅游

12-3 续表 13

指标名称	利息收入 (千元)	利息支出 (千元)	资产减值损 失(千元)	公允价值变 动收益(千元)	投资收益 (千元)	营业利润 (千元)
综合零售	31	555	45			85033
百货零售	12	190				2053
超级市场零售	19	365	45			82980
食品、饮料及烟草制品专门零售		698				28941
饮料及茶叶零售		698				28941
汽车、摩托车、燃料及零配件专门零售	5	548				674
汽车零售	5	548				674
五金、家具及室内装修材料专门零售					2229	3709
五金零售					2229	3709
2、按登记注册类型分	96	2187	45		2229	121091
内资企业	96	2187	45		2229	121091
有限责任公司	32	434			2229	87788
其他有限责任公司	32	434			2229	87788
私营企业	64	1753	45			33303
私营独资企业	4	170	45			1549
私营有限责任公司	60	1574				31474
私营股份有限公司		9				280
3、按控股情况分	96	2187	45		2229	121091
集体控股					2229	3709
私人控股	78	1888	45			89743
其他	18	299				27639
4、按经营形式分	96	2187	45		2229	121091
独立门店	96	2178	45		2229	119411
连锁门店		9				1680
5、按零售业态分	96	2187	45		2229	121091
有店铺零售	96	2187	45		2229	121091
便利店		698				28941
超市	31	365	45			77076
大型超市						7222
百货店		190				735
专业店	7	419			2229	7390
专卖店	58	515				-273

12-3 续表 14

指标名称	补贴收入 (千元)	营业外收 入(千元)	利润总额 (千元)	应交所得 税(千元)	应付职工薪 酬(千元)	应交增值税 (千元)
总计	3833	1356	178300	30311	103365	90102
雅安市	3833	1356	178300	30311	103365	90102
一、批发业	3833	959	115809	28483	74302	43000
1、按批发行业小类分	3833	959	115809	28483	74302	43000
农畜产品批发	3574		55	11	630	
种子、饲料批发	3574		55	11	630	
食品、饮料及烟草批发	259	397	89234	23465	40311	28973
肉、禽、蛋及水产品批发		62	4196		1225	1
烟草制品批发	259	335	85038	23465	39086	28972
医药及医疗器材批发			-44		205	35
中药材及中成药批发			-44		205	35
矿产品、建材及化工产品批发		562	26564	5007	33156	13992
煤炭及制品批发			-23		320	1896
石油及制品批发		562	17492	3450	30148	10240
其他化工产品批发			9095	1557	2688	1856
2、按登记注册类型分	3833	959	115809	28483	74302	43000
内资企业	3833	959	115809	28483	74302	43000
国有企业	259	335	85038	23465	39086	28972
有限责任公司	3574	62	13323	1568	4863	3753
其他有限责任公司	3574	62	13323	1568	4863	3753
股份有限公司		562	17492	3450	30148	10240
私营企业			-44		205	35
私营有限责任公司			-44		205	35
3、按控股情况分	3833	959	115809	28483	74302	43000
国有控股	259	897	108914	27821	71722	40400
集体控股	3574		55	11	630	
私人控股			-67		525	1931
其他		62	6907	651	1425	669
4、按经营形式分	3833	959	115809	28483	74302	43000
独立门店	3833	959	113142	27832	73897	42297
二、零售业		397	62491	1828	29063	47102
1、按零售业小类分		397	62491	1828	29063	47102

国内贸易、对外贸易和旅游

12-3 续表 15

指标名称	补贴收入 (千元)	营业外收 入(千元)	利润总额 (千元)	应交所得 税(千元)	应付职工薪 酬(千元)	应交增值税 (千元)
综合零售		306	40884	746	22011	26651
百货零售			2038	512	6994	3006
超级市场零售		306	38846	234	15017	23645
食品、饮料及烟草制品专门零售			16786	369	1402	3845
饮料及茶叶零售			16786	369	1402	3845
汽车、摩托车、燃料及零配件专门零售		83	750	194	2210	14965
汽车零售		83	750	194	2210	14965
五金、家具及室内装修材料专门零售		4	3631	414	314	626
五金零售		4	3631	414	314	626
2、按登记注册类型分		397	62491	1828	29063	47102
内资企业		397	62491	1828	29063	47102
有限责任公司		84	44277	1279	21539	40094
其他有限责任公司		84	44277	1279	21539	40094
私营企业		313	18214	549	7524	7008
私营独资企业		286	885	8	2959	1814
私营有限责任公司		27	17049	539	4465	4994
私营股份有限公司			280	2	100	200
3、按控股情况分		397	62491	1828	29063	47102
集体控股		4	3631	414	314	626
私人控股		370	31198	989	21459	42991
其他		23	27662	425	7290	3485
4、按经营形式分		397	62491	1828	29063	47102
独立门店		397	60691	1826	28363	46698
连锁门店			1800	2	700	404
5、按零售业态分		397	62491	1828	29063	47102
有店铺零售		397	62491	1828	29063	47102
便利店			16786	369	1402	3845
超市		306	32942	564	18185	9549
大型超市			7222		2320	16221
百货店			720	182	1506	881
专业店		69	5081	710	5039	14747
专卖店		22	-260	3	611	1859

12-3 续表 16

指标名称	土地和固定 资产支出 (千元)	土地购置 (千元)	房屋和建筑 物(千元)	机器设备 (千元)	运输工具 (千元)	其他费用 (千元)
总计	71898	1249	63027	1219	610	5793
雅安市	71898	1249	63027	1219	610	5793
一、批发业	71585	1249	63004	1214	327	5791
1、按批发行业小类分	71585	1249	63004	1214	327	5791
农畜产品批发	208			29	70	109
种子、饲料批发	208			29	70	109
食品、饮料及烟草批发	36486	1249	29298		257	5682
肉、禽、蛋及水产品批发						
烟草制品批发	36486	1249	29298		257	5682
医药及医疗器材批发						
中药材及中成药批发						
矿产品、建材及化工产品批发	34891		33706	1185		
煤炭及制品批发						
石油及制品批发	34891		33706	1185		
其他化工产品批发						
2、按登记注册类型分	71585	1249	63004	1214	327	5791
内资企业	71585	1249	63004	1214	327	5791
国有企业	36486	1249	29298		257	5682
有限责任公司	208			29	70	109
其他有限责任公司	208			29	70	109
股份有限公司	34891		33706	1185		
私营企业						
私营有限责任公司						
3、按控股情况分	71585	1249	63004	1214	327	5791
国有控股	71377	1249	63004	1185	257	5682
集体控股	208			29	70	109
私人控股						
其他						
4、按经营形式分	71585	1249	63004	1214	327	5791
独立门店	71585	1249	63004	1214	327	5791
二、零售业	313		23	5	283	2
1、按零售业小类分	313		23	5	283	2

国内贸易、对外贸易和旅游

12-3 续表 17

指标名称	土地和固定 资产支出 (千元)	土地购置 (千元)	房屋和建筑 物(千元)	机器设备 (千元)	运输工具 (千元)	其他费用 (千元)
综合零售						
百货零售						
超级市场零售						
食品、饮料及烟草制品专门零售						
饮料及茶叶零售						
汽车、摩托车、燃料及零配件专门零售	313		23	5	283	2
汽车零售	313		23	5	283	2
五金、家具及室内装修材料专门零售						
五金零售						
2、按登记注册类型分	313		23	5	283	2
内资企业	313		23	5	283	2
有限责任公司	262			5	255	2
其他有限责任公司	262			5	255	2
私营企业	51		23		28	
私营独资企业	51		23		28	
私营有限责任公司						
私营股份有限公司						
3、按控股情况分	313		23	5	283	2
集体控股						
私人控股	313		23	5	283	2
其他						
4、按经营形式分	313		23	5	283	2
独立门店	313		23	5	283	2
连锁门店						
5、按零售业态分	313		23	5	283	2
有店铺零售	313		23	5	283	2
便利店						
超市						
大型超市						
百货店						
专业店	262			5	255	2
专卖店	51		23		28	

12—4 限额以上住宿餐饮法人企业财务状况综合表

指标名称	法人企业数 (个)	执行《2006年 会计准则》的 单位数(个)	年初存货 (千元)	流动资产 合计(元)	应收账款 (千元)	存 货 (千元)
总计	30	23	8629	151960	36049	12509
雅安市	30	23	8629	151960	36049	12509
一、住宿业	24	19	8250	147787	35097	11938
1.按住宿行业小类分	24	19	8250	147787	35097	11938
旅游饭店	21	16	6842	139397	32827	10041
一般旅馆	2	2	740	1280	140	740
其他住宿服务	1	1	668	7110	2130	1157
2、按登记注册类型分	24	19	8250	147787	35097	11938
内资企业	23	18	8036	144412	35062	11743
国有企业	4	4	1804	25689	5820	1373
有限责任公司	7	5	2401	49333	6556	3223
其他有限责任公司	7	5	2401	49333	6556	3223
股份有限公司	2	1	979	32452	3567	1053
私营企业	9	7	2112	35958	18979	5354
私营独资企业	3	3	1087	7832	1138	1072
私营合伙企业	1	1	578	6704	731	1897
私营有限责任公司	5	3	447	21422	17110	2385
其他企业	1	1	740	980	140	740
港澳台商投资企业	1	1	214	3375	35	195
港澳台商独资企业	1	1	214	3375	35	195
3、按控股情况分	24	19	8250	147787	35097	11938
国有控股	6	5	2574	39194	7682	2551
私人控股	10	8	2410	37365	19428	5632
其他	8	6	3266	71228	7987	3755

国内贸易、对外贸易和旅游

12-4 续表 1

指标名称	法人企业数(个)	执行《2006年会计准则》的单位数(个)	年初存货(千元)	流动资产合计(元)	应收账款(千元)	存货(千元)
4、按经营形式分	24	19	8250	147787	35097	11938
5.按星级分	24	19	8250	147787	35097	11938
四星	4	3	2355	38573	5159	4421
三星	11	9	4018	72153	27648	3947
二星	4	2	916	29571	179	2513
其他	5	5	961	7490	2111	1057
二、餐饮业	6	4	379	4173	952	571
1.按餐饮行业小类分	6	4	379	4173	952	571
正餐服务	6	4	379	4173	952	571
2、按登记注册类型分	6	4	379	4173	952	571
内资企业	6	4	379	4173	952	571
国有企业	1	1	25	1177	0	88
有限责任公司	3	2	133	1507	703	270
其他有限责任公司	3	2	133	1507	703	270
私营企业	2	1	221	1489	249	213
私营独资企业	1	1	50	200	150	50
私营有限责任公司	1		171	1289	99	163
3、按控股情况分	6	4	379	4173	952	571
国有控股	1	1	25	1177	0	88
私人控股	5	3	354	2996	952	483
4、按经营形式分	6	4	379	4173	952	571
独立门店	4	2	354	2606	818	361
其他	2	2	25	1567	134	210

12-4 续表 2

指标名称	固定资产合计(千元)	固定资产原价(千元)	累计折旧(千元)	本年折旧(千元)	在建工程(千元)	资产总计(千元)	流动负债合计(千元)
总计	439241	600490	161249	27603	4170	655300	341642
雅安市	439241	600490	161249	27603	4170	655300	341642
一、住宿业	423224	583519	160295	27459	4170	633352	336924
1.按住宿行业小类分	423224	583519	160295	27459	4170	633352	336924
旅游饭店	362723	491485	128762	23451	4000	560156	267313
一般旅馆	3020	4200	1180	120		4300	730
其他住宿服务	57481	87834	30353	3888	170	68896	68881
2、按登记注册类型分	423224	583519	160295	27459	4170	633352	336924
内资企业	399453	555000	155547	25656	4170	600778	324124
国有企业	59279	88004	28725	4306	898	87066	18886
有限责任公司	141025	198132	57107	7666	2884	216724	129091
其他有限责任公司	141025	198132	57107	7666	2884	216724	129091
股份有限公司	46108	72875	26767	6080		88338	62595
私营企业	150521	192489	41968	7484	388	205150	113322
私营独资企业	23026	28123	5097	672	388	32611	9265
私营合伙企业	24846	39346	14500	2400		34994	20277
私营有限责任公司	102649	125020	22371	4412		137545	83780
其他企业	2520	3500	980	120		3500	230
港澳台商投资企业	23771	28519	4748	1803		32574	12800
港澳台商独资企业	23771	28519	4748	1803		32574	12800
3、按控股情况分	423224	583519	160295	27459	4170	633352	336924
国有控股	97527	137993	40466	5872	1359	150409	25567
私人控股	163713	209689	45976	8087	1381	222834	113767
其他	161984	235837	73853	13500	1430	260109	197590

国内贸易、对外贸易和旅游

12-4 续表 3

指标名称	固定资产合计(千元)	固定资产原价(千元)	累计折旧(千元)	本年折旧(千元)	在建工程(千元)	资产总计(千元)	流动负债合计(千元)
4、按经营形式分	423224	583519	160295	27459	4170	633352	336924
5.按星级分	423224	583519	160295	27459	4170	633352	336924
四星	160626	234744	74118	7807	631	227608	146123
三星	172563	236404	63841	15037	2279	264327	93859
二星	53777	67233	13456	1654	1260	91935	75582
其他	36258	45138	8880	2961		49482	21360
二、餐饮业	16017	16971	954	144		21948	4718
1.按餐饮行业小类分	16017	16971	954	144		21948	4718
正餐服务	16017	16971	954	144		21948	4718
2、按登记注册类型分	16017	16971	954	144		21948	4718
内资企业	16017	16971	954	144		21948	4718
国有企业	5016	5102	86			6194	1189
有限责任公司	4577	4776	199	26		6176	961
其他有限责任公司	4577	4776	199	26		6176	961
私营企业	6424	7093	669	118		9578	2568
私营独资企业	4975	5000	25	15		6000	
私营有限责任公司	1449	2093	644	103		3578	2568
3、按控股情况分	16017	16971	954	144		21948	4718
国有控股	5016	5102	86			6194	1189
私人控股	11001	11869	868	144		15754	3529
4、按经营形式分	16017	16971	954	144		21948	4718
独立门店	10722	11570	848	144		15084	2924
其他	5295	5401	106			6864	1794

12-4 续表 4

指标名称	应付账款 (千元)	非流动负债 合计(千元)	负债合计 (千元)	所有者权益合 计(千元)	实收资本 (千元)	国家资本 (千元)
总计	29954	41449	383091	272209	182616	88074
雅安市	29954	41449	383091	272209	182616	88074
一、住宿业	28788	41449	378373	254979	167810	83074
1.按住宿行业小类分	28788	41449	378373	254979	167810	83074
旅游饭店	26173	41349	308662	251494	167110	83074
一般旅馆		100	830	3470	700	
其他住宿服务	2615		68881	15		
2、按登记注册类型分	28788	41449	378373	254979	167810	83074
内资企业	28750	41449	365573	235205	167810	83074
国有企业	4799	22914	41800	45266	44480	34310
有限责任公司	6994	11242	140333	76391	62000	48764
其他有限责任公司	6994	11242	140333	76391	62000	48764
股份有限公司	2251	1800	64395	23943		
私营企业	14706	5493	118815	86335	60830	
私营独资企业	6419	2082	11347	21264	6787	
私营合伙企业	872	3411	23688	11306	11306	
私营有限责任公司	7415		83780	53765	42737	
其他企业			230	3270	500	
港澳台商投资企业	38		12800	19774		
港澳台商独资企业	38		12800	19774		
3、按控股情况分	28788	41449	378373	254979	167810	83074
国有控股	6884	30562	56129	94280	93244	83074
私人控股	15053	7837	121604	101230	62099	
其他	6851	3050	200640	59469	12467	

国内贸易、对外贸易和旅游

12-4 续表 5

指标名称	应付账款 (千元)	非流动负债 合计(千元)	负债合计 (千元)	所有者权益合 计(千元)	实收资本 (千元)	国家资本 (千元)
4、按经营形式分	28788	41449	378373	254979	167810	83074
5.按星级分	28788	41449	378373	254979	167810	83074
四星	6406	11059	157182	70426	58070	46764
三星	20397	28750	122609	141718	90156	32810
二星	544	1540	77122	14813	14106	3500
其他	1441	100	21460	28022	5478	
二、餐饮业	1166		4718	17230	14806	5000
1.按餐饮行业小类分	1166		4718	17230	14806	5000
正餐服务	1166		4718	17230	14806	5000
2、按登记注册类型分	1166		4718	17230	14806	5000
内资企业	1166		4718	17230	14806	5000
国有企业	530		1189	5005	5000	5000
有限责任公司	338		961	5215	3506	
其他有限责任公司	338		961	5215	3506	
私营企业	298		2568	7010	6300	
私营独资企业				6000	6000	
私营有限责任公司	298		2568	1010	300	
3、按控股情况分	1166		4718	17230	14806	5000
国有控股	530		1189	5005	5000	5000
私人控股	636		3529	12225	9806	
4、按经营形式分	1166		4718	17230	14806	5000
独立门店	367		2924	12160	9800	
其他	799		1794	5070	5006	5000

12-4 续表 6

指标名称	集体资本 (千元)	法人资本 (千元)	个人资本 (千元)	港澳台资本 (千元)	外商资本 (千元)	营业收入 (千元)
总计	6570	50876	37096			235116
雅安市	6570	50876	37096			235116
一、住宿业	6570	44876	33290			213219
1.按住宿行业小类分	6570	44876	33290			213219
旅游饭店	6570	44276	33190			189947
一般旅馆		600	100			4980
其他住宿服务						18292
2、按登记注册类型分	6570	44876	33290			213219
内资企业	6570	44876	33290			205100
国有企业	6570	3600				31810
有限责任公司		7446	5790			76963
其他有限责任公司		7446	5790			76963
股份有限公司						35869
私营企业		33330	27500			57578
私营独资企业		100	6687			9465
私营合伙企业			11306			15014
私营有限责任公司		33230	9507			33099
其他企业		500				2880
港澳台商投资企业						8119
港澳台商独资企业						8119
3、按控股情况分	6570	44876	33290			213219
国有控股	6570	3600				55722
私人控股		33330	28769			63256
其他		7946	4521			94241

国内贸易、对外贸易和旅游

12-4 续表 7

指标名称	集体资本 (千元)	法人资本 (千元)	个人资本 (千元)	港澳台资本 (千元)	外商资本 (千元)	营业收入 (千元)
4、按经营形式分	6570	44876	33290			213219
5.按星级分	6570	44876	33290			213219
四星			11306			63162
三星	6570	36830	13946			87966
二星		7446	3160			28663
其他		600	4878			33428
二、餐饮业		6000	3806			21897
1.按餐饮行业小类分		6000	3806			21897
正餐服务		6000	3806			21897
2、按登记注册类型分		6000	3806			21897
内资企业		6000	3806			21897
国有企业						6075
有限责任公司			3506			9919
其他有限责任公司			3506			9919
私营企业		6000	300			5903
私营独资企业		6000				2400
私营有限责任公司			300			3503
3、按控股情况分		6000	3806			21897
国有控股						6075
私人控股		6000	3806			15822
4、按经营形式分		6000	3806			21897
独立门店		6000	3800			13522
其他			6			8375

12-4 续表 8

指标名称	主营业务收入 (千元)	营业成本 (千元)	主营业务成本 (千元)	营业税金及 附加(千元)	主营业务税金 及附加(千元)	其他业务利润 (千元)
总计	231441	128831	115115	11101	10893	15701
雅安市	231441	128831	115115	11101	10893	15701
一、住宿业	209544	116087	103249	9764	9566	15677
1.按住宿行业小类分	209544	116087	103249	9764	9566	15677
旅游饭店	186272	108058	95220	8406	8208	15677
一般旅馆	4980	3307	3307	307	307	
其他住宿服务	18292	4722	4722	1051	1051	
2、按登记注册类型分	209544	116087	103249	9764	9566	15677
内资企业	201817	113617	101225	9318	9120	15677
国有企业	31632	16494	16494	1258	1258	508
有限责任公司	76182	44169	33147	3333	3325	273
其他有限责任公司	76182	44169	33147	3333	3325	273
股份有限公司	35869	23841	23841	2010	2010	14868
私营企业	55254	27243	25873	2473	2283	28
私营独资企业	9465	3305	3305	465	465	28
私营合伙企业	15014	8984	8984	210	210	
私营有限责任公司	30775	14954	13584	1798	1608	
其他企业	2880	1870	1870	244	244	
港澳台商投资企业	7727	2470	2024	446	446	
港澳台商独资企业	7727	2470	2024	446	446	
3、按控股情况分	209544	116087	103249	9764	9566	15677
国有控股	55392	37527	26599	2031	2023	648
私人控股	60303	28697	27233	2892	2702	50
其他	93849	49863	49417	4841	4841	14979

国内贸易、对外贸易和旅游

12-4 续表 9

指标名称	主营业务收入 (千元)	营业成本 (千元)	主营业务成本 (千元)	营业税金及 附加(千元)	主营业务税金 及附加(千元)	其他业务利润 (千元)
4、按经营形式分	209544	116087	103249	9764	9566	15677
5.按星级分	209544	116087	103249	9764	9566	15677
四星	63010	43760	32832	2916	2908	15008
三星	87336	38419	38325	3937	3937	420
二星	26162	11925	10555	1579	1389	249
其他	33036	21983	21537	1332	1332	
二、餐饮业	21897	12744	11866	1337	1327	24
1.按餐饮行业小类分	21897	12744	11866	1337	1327	24
正餐服务	21897	12744	11866	1337	1327	24
2、按登记注册类型分	21897	12744	11866	1337	1327	24
内资企业	21897	12744	11866	1337	1327	24
国有企业	6075	2243	2243	333	333	14
有限责任公司	9919	6714	5836	516	516	
其他有限责任公司	9919	6714	5836	516	516	
私营企业	5903	3787	3787	488	478	10
私营独资企业	2400	1514	1514	288	288	10
私营有限责任公司	3503	2273	2273	200	190	
3、按控股情况分	21897	12744	11866	1337	1327	24
国有控股	6075	2243	2243	333	333	14
私人控股	15822	10501	9623	1004	994	10
4、按经营形式分	21897	12744	11866	1337	1327	24
独立门店	13522	8208	8208	873	863	10
其他	8375	4536	3658	464	464	14

12-4 续表 10

指标名称	销售费用 (千元)	管理费用 (千元)	税金(千元)	差旅费(千元)	工会经费 (千元)	财务费用 (千元)
总计	59985	48495	1085	196	185	10021
雅安市	59985	48495	1085	196	185	10021
一、住宿业	53171	47109	797	191	185	9918
1.按住宿行业小类分	53171	47109	797	191	185	9918
旅游饭店	43924	43419	328	160	157	9771
一般旅馆	10	490	14	10	5	80
其他住宿服务	9237	3200	455	21	23	67
2、按登记注册类型分	53171	47109	797	191	185	9918
内资企业	53171	43098	797	191	185	9147
国有企业	6883	6130	210	20		767
有限责任公司	22362	18969	456	78	135	125
其他有限责任公司	22362	18969	456	78	135	125
股份有限公司	17066	5034	2	71	40	713
私营企业	6860	12865	122	22	10	7462
私营独资企业	2452	1555	43	22	5	756
私营合伙企业	2404	2288				4279
私营有限责任公司	2004	9022	79		5	2427
其他企业		100	7			80
港澳台商投资企业		4011				771
港澳台商独资企业		4011				771
3、按控股情况分	53171	47109	797	191	185	9918
国有控股	13465	13396	211	72	81	781
私人控股	9254	14036	122	22	29	7469
其他	30452	19677	464	97	75	1668

国内贸易、对外贸易和旅游

12-4 续表 11

指标名称	销售费用 (千元)	管理费用 (千元)	税金(千元)	差旅费(千元)	工会经费 (千元)	财务费用 (千元)
4、按经营形式分	53171	47109	797	191	185	9918
5.按星级分	53171	47109	797	191	185	9918
四星	28294	12569	458	83	113	4791
三星	18475	19815	246	93	50	2966
二星	6392	6504	65	5	12	1268
其他	10	8221	28	10	10	893
二、餐饮业	6814	1386	288	5		103
1.按餐饮行业小类分	6814	1386	288	5		103
正餐服务	6814	1386	288	5		103
2、按登记注册类型分	6814	1386	288	5		103
内资企业	6814	1386	288	5		103
国有企业	3281	205				27
有限责任公司	2755	618				25
其他有限责任公司	2755	618				25
私营企业	778	563	288	5		51
私营独资企业	72	300	288			20
私营有限责任公司	706	263		5		31
3、按控股情况分	6814	1386	288	5		103
国有控股	3281	205				27
私人控股	3533	1181	288	5		76
4、按经营形式分	6814	1386	288	5		103
独立门店	2808	1166	288	5		69
其他	4006	220				34

12-4 续表 12

指标名称	利息收入 (千元)	利息支出 (千元)	资产减值损 失(千元)	公允价值变动 收益千元)	投资收益 (千元)	营业利润 (千元)
总计	627	6762	144	20	107	2588
雅安市	627	6762	144	20	107	2588
一、住宿业	627	6762	134		117	2163
1.按住宿行业小类分	627	6762	134		117	2163
旅游饭店	619	6762	134		117	1362
一般旅馆						786
其他住宿服务	8					15
2、按登记注册类型分	627	6762	134		117	2163
内资企业	627	6762	134		117	1688
国有企业	120	700				608
有限责任公司	49		45		117	-1518
其他有限责任公司	49		45		117	-1518
股份有限公司	83	679	89			2073
私营企业	375	5383				-61
私营独资企业	375					960
私营合伙企业		4279				-3151
私营有限责任公司		1104				2130
其他企业						586
港澳台商投资企业						475
港澳台商独资企业						475
3、按控股情况分	627	6762	134		117	2163
国有控股	160	700	45		117	-269
私人控股	376	5383				-341
其他	91	679	89			2773

国内贸易、对外贸易和旅游

12-4 续表 13

指标名称	利息收入 (千元)	利息支出 (千元)	资产减值损失 (千元)	公允价值变动 收益千元)	投资收益 (千元)	营业利润 (千元)
4、按经营形式分	627	6762	134		117	2163
5.按星级分	627	6762	134		117	2163
四星	123	4742	134			-3421
三星	504	958			117	4238
二星		1052				303
其他		10				1043
二、餐饮业			10	20	-10	425
1.按餐饮行业小类分			10	20	-10	425
正餐服务			10	20	-10	425
2、按登记注册类型分			10	20	-10	425
内资企业			10	20	-10	425
国有企业						
有限责任公司						169
其他有限责任公司						169
私营企业			10	20	-10	256
私营独资企业			10	20	-10	216
私营有限责任公司						40
3、按控股情况分			10	20	-10	425
国有控股						
私人控股			10	20	-10	425
4、按经营形式分			10	20	-10	425
独立门店			10	20	-10	418
其他						7

12-4 续表 14

指标名称	补贴收入 (千元)	营业外收入 (千元)	利润总额 (千元)	应交所得税 (千元)	应付职工薪酬 (千元)	应交增值税 (千元)
总计	177	17577	1202	563	39387	2
雅安市	177	17577	1202	563	39387	2
一、住宿业		17554	720	562	35760	2
1.按住宿行业小类分		17554	720	562	35760	2
旅游饭店		17554	-81	562	30616	2
一般旅馆			786		1038	
其他住宿服务			15		4106	
2、按登记注册类型分		17554	720	562	35760	2
内资企业		17554	79	402	35200	2
国有企业		82	401	30	5730	
有限责任公司		521	-1452		12164	2
其他有限责任公司		521	-1452		12164	2
股份有限公司		16811	2081	183	6703	
私营企业		140	-1537	189	9853	
私营独资企业		27	987		1647	
私营合伙企业		57	-3151		2018	
私营有限责任公司		56	627	189	6188	
其他企业			586		750	
港澳台商投资企业			641	160	560	
港澳台商独资企业			641	160	560	
3、按控股情况分		17554	720	562	35760	2
国有控股		258	-755	30	8865	2
私人控股		485	-1472	189	11034	
其他		16811	2947	343	15861	

国内贸易、对外贸易和旅游

12-4 续表 15

指标名称	补贴收入 (千元)	营业外收 入(千元)	利润总额 (千元)	应交所得 税(千元)	应付职工薪酬 (千元)	应交增值税 (千元)
4、按经营形式分		17554	720	562	35760	2
5.按星级分		17554	720	562	35760	2
四星		74	-3410		11005	
三星		17456	2867	213	15692	2
二星		24	86	184	4838	
其他			1177	165	4225	
二、餐饮业	177	23	482	1	3627	
1.按餐饮行业小类分	177	23	482	1	3627	
正餐服务	177	23	482	1	3627	
2、按登记注册类型分	177	23	482	1	3627	
内资企业	177	23	482	1	3627	
国有企业	177	23	200		1336	
有限责任公司			26		1555	
其他有限责任公司			26		1555	
私营企业			256	1	736	
私营独资企业			216		216	
私营有限责任公司			40	1	520	
3、按控股情况分	177	23	482	1	3627	
国有控股	177	23	200		1336	
私人控股			282	1	2291	
4、按经营形式分	177	23	482	1	3627	
独立门店			275	1	1691	
其他	177	23	207		1936	

12-4 续表 16

指标名称	土地和固定资产支出(千元)	土地购置(千元)	房屋和建筑物(千元)	机器设备(千元)	运输工具(千元)	其他费用(千元)
总计	9905		840	3233		5832
雅安市	9905		840	3233		5832
一、住宿业	9895		840	3233		5822
1.按住宿行业小类分	9895		840	3233		5822
旅游饭店	8124		840	1479		5805
一般旅馆						
其他住宿服务	1771			1754		17
2、按登记注册类型分	9895		840	3233		5822
内资企业	9895		840	3233		5822
国有企业	5815			45		5770
有限责任公司	2831		840	1939		52
其他有限责任公司	2831		840	1939		52
股份有限公司						
私营企业	1249			1249		
私营独资企业						
私营合伙企业						
私营有限责任公司	1249			1249		
其他企业						
港澳台商投资企业						
港澳台商独资企业						
3、按控股情况分	9895		840	3233		5822
国有控股	5857			52		5805
私人控股	2267		840	1427		
其他	1771			1754		17

国内贸易、对外贸易和旅游

12-4 续表 17

指标名称	土地和固定资产支出(千元)	土地购置(千元)	房屋和建筑物(千元)	机器设备(千元)	运输工具(千元)	其他费用(千元)
4、按经营形式分	9895		840	3233		5822
5.按星级分	9895		840	3233		5822
四星	1813			1761		52
三星	6833		840	223		5770
二星						
其他	1249			1249		
二、餐饮业	10					10
1.按餐饮行业小类分	10					10
正餐服务	10					10
2、按登记注册类型分	10					10
内资企业	10					10
国有企业						
有限责任公司	10					10
其他有限责任公司	10					10
私营企业						
私营独资企业						
私营有限责任公司						
3、按控股情况分	10					10
国有控股						
私人控股	10					10
4、按经营形式分	10					10
独立门店	10					10
其他						

12—5 限额以上住宿餐饮法人企业经营情况综合表

指标名称	法人企业数 (个)	年末从业人 员数(人)	营业额 (千元)	1.客房收入 (千元)	2.餐费收入 (千元)	3.商品销售额 (千元)
总计	30	2194	234092	117637	87412	8671
雅安市	30	2194	234092	117637	87412	8671
一、住宿业	24	1989	212181	113992	70633	7210
1.按住宿行业小类分	24	1989	212181	113992	70633	7210
旅游饭店	21	1769	188909	102556	62567	6049
一般旅馆	2	68	4980	2609	947	540
其他住宿服务	1	152	18292	8827	7119	621
2、按登记注册类型分	24	1989	212181	113992	70633	7210
内资企业	23	1963	204064	106265	70414	7169
国有企业	4	281	31632	16223	13808	565
有限责任公司	7	765	76049	41730	25490	1668
其他有限责任公司	7	765	76049	41730	25490	1668
股份有限公司	2	252	35925	18364	11773	419
私营企业	9	627	57578	27608	19343	3977
私营独资企业	3	118	9465	3846	2422	1915
私营合伙企业	1	148	15014	8336	6663	
私营有限责任公司	5	361	33099	15426	10258	2062
其他企业	1	38	2880	2340		540
港澳台商投资企业	1	26	8117	7727	219	41
港澳台商独资企业	1	26	8117	7727	219	41
3、按控股情况分	24	1989	212181	113992	70633	7210
国有控股	6	581	55544	28277	22951	646
私人控股	10	699	62627	30109	21624	4189
其他	8	709	94010	55606	26058	2375

国内贸易、对外贸易和旅游

12-5 续表 1

指标名称	法人企业数 (个)	年末从业人 员数 (人)	营业额 (千元)	1.客房收入 (千元)	2.餐费收入 (千元)	3.商品销售额 (千元)
4.按经营形式分	24	1989	212181	113992	70633	7210
5.按星级分	24	1989	212181	113992	70633	7210
四星	4	582	63162	35436	19794	1121
三星	11	871	87393	40360	34540	3754
二星	4	297	28200	17534	8616	333
其他	5	239	33426	20662	7683	2002
二、餐饮业	6	205	21911	3645	16779	1461
1.按餐饮行业小类分	6	205	21911	3645	16779	1461
正餐服务	6	205	21911	3645	16779	1461
2、按登记注册类型分	6	205	21911	3645	16779	1461
内资企业	6	205	21911	3645	16779	1461
国有企业	1	60	6089	3645	2430	14
有限责任公司	3	95	9919		8446	1447
其他有限责任公司	3	95	9919		8446	1447
私营企业	2	50	5903		5903	
私营独资企业	1	15	2400		2400	
私营有限责任公司	1	35	3503		3503	
3、按控股情况分	6	205	21911	3645	16779	1461
国有控股	1	60	6089	3645	2430	14
私人控股	5	145	15822		14349	1447
4、按经营形式分	6	205	21911	3645	16779	1461
独立门店	4	110	13522		12049	1447
其他	2	95	8389	3645	4730	14

12-5 续表 2

指标名称	4.其他收入 (千元)	客房数 (间)	床位数 (个)	餐位数 (位)	年末餐饮营业 面积(平方米)
总计	20372	27972	80623	9907	55600
雅安市	20372	27972	80623	9907	55600
一、住宿业	20346	27864	80358	6385	47864
1.按住宿行业小类分	20346	27864	80358	6385	47864
旅游饭店	17737	27637	79972	5885	44959
一般旅馆	884	127	211		
其他住宿服务	1725	100	175	500	2905
2、按登记注册类型分	20346	27864	80358	6385	47864
内资企业	20216	27711	80174	6340	47819
国有企业	1036	364	679	1670	4550
有限责任公司	7161	896	1562	2510	22896
其他有限责任公司	7161	896	1562	2510	22896
股份有限公司	5369	165	295	520	7033
私营企业	6650	26201	77493	1640	13340
私营独资企业	1282	163	284	300	6000
私营合伙企业	15	151	290	400	1500
私营有限责任公司	5353	25887	76919	940	5840
其他企业		85	145		
港澳台商投资企业	130	153	184	45	45
港澳台商独资企业	130	153	184	45	45
3、按控股情况分	20346	27864	80358	6385	47864
国有控股	3670	575	1026	2310	7028
私人控股	6705	26258	77596	1840	14140
其他	9971	1031	1736	2235	26696

国内贸易、对外贸易和旅游

12-5 续表 3

指标名称	4.其他收入 (千元)	客房数 (间)	床位数 (个)	餐位数 (位)	年末餐饮营业 面积(平方米)
4、按经营形式分	20346	27864	80358	6385	47864
5.按星级分	20346	27864	80358	6385	47864
四星	6811	428	782	1350	6623
三星	8739	935	1732	3240	22333
二星	1717	808	1498	1350	17363
其他	3079	25693	76346	445	1545
二、餐饮业	26	108	265	3522	7736
1.按餐饮行业小类分	26	108	265	3522	7736
正餐服务	26	108	265	3522	7736
2、按登记注册类型分	26	108	265	3522	7736
内资企业	26	108	265	3522	7736
国有企业	0	108	265	200	230
有限责任公司	26			2754	6100
其他有限责任公司	26			2754	6100
私营企业				568	1406
私营独资企业				150	600
私营有限责任公司				418	806
3、按控股情况分	26	108	265	3522	7736
国有控股		108	265	200	230
私人控股	26			3322	7506
4、按经营形式分	26	108	265	3522	7736
独立门店	26			1168	4506
其他		108	265	2354	3230

12—6 限额以上住宿和餐饮业法人基本情况表

指标名称	单位数 (个)	年末从业人 员数(人)	其中: 女性	产业活动单 位总计(个)	住宿和餐 饮业	其他
总计	30	2194	1377	30	30	
一、住宿业	24	1989	1248	24	24	
1.按住宿行业小类分	24	1989	1248	24	24	
旅游饭店	21	1769	1098	21	21	
一般旅馆	2	68	44	2	2	
其他住宿服务	1	152	106	1	1	
2、按登记注册类型分	24	1989	1248	24	24	
内资企业	23	1963	1226	23	23	
国有企业	4	281	206	4	4	
有限责任公司	7	765	471	7	7	
其他有限责任公司	7	765	471	7	7	
股份有限公司	2	252	142	2	2	
私营企业	9	627	378	9	9	
私营独资企业	3	118	80	3	3	
私营合伙企业	1	148	70	1	1	
私营有限责任公司	5	361	228	5	5	
其他企业	1	38	29	1	1	
港澳台商投资企业	1	26	22	1	1	
港澳台商独资企业	1	26	22	1	1	
3、按控股情况分	24	1989	1248	24	24	
国有控股	6	581	383	6	6	
私人控股	10	699	426	10	10	
其他	8	709	439	8	8	

国内贸易、对外贸易和旅游

12-6 续表 1

指标名称	单位数 (个)	年末从业人 员数(人)	其中: 女性	产业活动单 位总计(个)	住宿和餐 饮业	其他
4、按经营形式分	24	1989	1248	24	24	
5.按星级分	24	1989	1248	24	24	
四星	4	582	319	4	4	
三星	11	871	581	11	11	
二星	4	297	208	4	4	
其他	5	239	140	5	5	
二、餐饮业	6	205	129	6	6	
1.按餐饮行业小类分	6	205	129	6	6	
正餐服务	6	205	129	6	6	
2、按登记注册类型分	6	205	129	6	6	
内资企业	6	205	129	6	6	
国有企业	1	60	38	1	1	
有限责任公司	3	95	66	3	3	
其他有限责任公司	3	95	66	3	3	
私营企业	2	50	25	2	2	
私营独资企业	1	15	10	1	1	
私营有限责任公司	1	35	15	1	1	
3、按控股情况分	6	205	129	6	6	
国有控股	1	60	38	1	1	
私人控股	5	145	91	5	5	
4、按经营形式分	6	205	129	6	6	
独立门店	4	110	68	4	4	
其他	2	95	61	2	2	

12—7 限额以上住宿和餐饮业产业和个体经营户情况综合表

指标名称	法人企业数 (个)	年末从业人 员数(人)	营业额 (千元)	1.客房收入 (千元)	2.餐费收入 (千元)	3.商品销售额 (千元)
总计	35	993	109050	4680	102500	1669
雅安市	35	993	109050	4680	102500	1669
一、住宿业	1	10	2430	679	1546	4
1.按住宿行业小类分	1	10	2430	679	1546	4
旅游饭店	1	10	2430	679	1546	4
2、按登记注册类型分	1	10	2430	679	1546	4
个体经营户	1	10	2430	679	1546	4
个体户	1	10	2430	679	1546	4
3、按经营形式分	1	10	2430	679	1546	4
独立门店	1	10	2430	679	1546	4
5.按星级分	1	10	2430	679	1546	4
其他	1	10	2430	679	1546	4
二、餐饮业	34	983	106620	4001	100954	1665
1.按餐饮行业小类分	34	983	106620	4001	100954	1665
正餐服务	33	975	104520	4001	98854	1665
其他餐饮服务	1	8	2100		2100	
2、按登记注册类型分	34	983	106620	4001	100954	1665
内资企业	2	136	5606	2182	2813	611
私营企业	2	136	5606	2182	2813	611
私营独资企业	2	136	5606	2182	2813	611
个体经营户	32	847	101014	1819	98141	1054
个体户	32	847	101014	1819	98141	1054
3、按经营形式分	34	983	106620	4001	100954	1665
独立门店	32	955	101288	3430	96433	1425
连锁门店	1	13	2300		2300	
其他	1		20	35	117	480

国内贸易、对外贸易和旅游

12-7 续表 1

指标名称	4.其他收入 (千元)	客房数 (间)	床位数 (个)	餐位数 (位)	年末餐饮营业 面积(平方米)
总计	201	264	450	7427	41838
雅安市	201	264	450	7427	41838
一、住宿业	201	48	90	200	3000
1.按住宿行业小类分	201	48	90	200	3000
旅游饭店	201	48	90	200	3000
2、按登记注册类型分	201	48	90	200	3000
个体经营户	201	48	90	200	3000
个体户	201	48	90	200	3000
3、按经营形式分	201	48	90	200	3000
独立门店	201	48	90	200	3000
5.按星级分	201	48	90	200	3000
其他	201	48	90	200	3000
二、餐饮业		216	360	7227	38838
1.按餐饮行业小类分		216	360	7227	38838
正餐服务		216	360	7127	38338
其他餐饮服务				100	500
2、按登记注册类型分		216	360	7227	38838
内资企业		173	285	600	3030
私营企业		173	285	600	3030
私营独资企业		173	285	600	3030
个体经营户		43	75	6627	35808
个体户		43	75	6627	35808
3、按经营形式分		216	360	7227	38838
独立门店		196	325	7010	38048
连锁门店				100	310
其他		20	35	117	480

12-8 限额以上批发零售产业和个体户经营户商品购进、销售和库存

指标名称	单位数(个)	从业人员 期末人数	商品购进 额(千元)	进口(千元)
总计	13	138	81242	
一、按批发行业小类分				
零售业	13	138	81242	
1、按零售业小类分	13	138	81242	
综合零售	3	47	17555	
超级市场零售	3	47	17555	
五金、家具及室内装修材料专门零售	8	79	51764	
家具零售	8	79	51764	
2、按登记注册类型分	13	138	81242	
个体经营	13	138	81242	
个体户	13	138	81242	
个人合伙				
3、按经营形式分	13	138	81242	
独立门店	13	138	81242	
5、按零售业态分	13	138	81242	
有店铺零售	13	138	81242	
超市	3	47	17555	
百货店	1	15	1690	
专业店	4	36	24520	
专卖店	3	28	30977	
家居建材商店	1	8	6500	
厂家直销中心	1	4		

12-8 续表 1

国内贸易、对外贸易和旅游

指标名称	商口品销售额(千元)	批发额(千元)		零售额(千元)	期末商品库存额(千元)	年末零售营业面积(平方米)
			出口(千元)			
总计	79927	90		79837	12743	5513
一、按批发行业小类分						
零售业	79927	90		79837	12743	5513
1、按零售业小类分	79927	90		79837	12743	5513
综合零售	19168	69		19099	1476	540
超级市场零售	19168	69		19099	1476	540
五金、家具及室内装修材料专门零售	49310			49310	9257	4423
家具零售	49310			49310	9257	4423
2、按登记注册类型分	79927	90		79837	12743	5513
个体经营	79927	90		79837	12743	5513
个体户	79927	90		79837	12743	5513
个人合伙						
3、按经营形式分	79927	90		79837	12743	5513
独立门店	79927	90		79837	12743	5513
5、按零售业态分	79927	90		79837	12743	5513
有店铺零售	79927	90		79837	12743	5513
超市	19168	69		19099	1476	540
百货店	1635			1635	55	978
专业店	21530			21530	4333	2550
专卖店	27394	21		27373	5119	950
家居建材商店	5200			5200	1300	295
厂家直销中心	5000			5000	460	200

12—9 历年旅游情况

	计量单位	2008年	2009年	2010年	2011年
旅游人数	(万人次)	703.42	797.1	1465.2	1125.8
国际旅游人数	(人次)	1700	2900	1364.7	22000
旅游总收入	(亿元)	32.71	39.82	50.6	63.5
旅游外汇收入	(万美元)	37.19	39.77	335.31	526.2

12—10 旅游情况

	单 位	2010年	2011年	比上年+-%
一、旅游人数	万人次	14652	1125.8	11.5
1、国内旅游人数	万人次	1005	11236000	10
2、国际旅游者	人次	13647	22000	57
二、旅游总收入	亿元	50.6	50.6	25.5
三、旅游外汇收入	万美元	335.31	526.2	57
四、星级饭店客房总数	个		2268	3.4
星级饭店数	个		20	

12—11 2011年旅游收入在全省的排位情况

单位：亿元

	绝对数	位次	%	位次
全省	2511.99		33.2	
成都	807.56	1	33.9	8
自贡	110.99	6	31.2	10
攀枝花	50.52	18	20.2	21
泸州	84.06	11	27.2	12
德阳	51.69	17	26.8	14
绵阳	97.22	8	49	3
广元	53.53	16	67.1	2
遂宁	103.11	7	36.2	5
内江	69.69	14	31.8	9
乐山	198.98	2	35.5	6
南充	122.13	5	34.1	7
眉山	80.76	12	24.8	16
宜宾	130.59	3	20.8	19
广安	84.32	10	28.3	11
达州	50.07	19	20.4	20
雅安	63.57	15	25.9	15
巴中	31.67	20	39	4
资阳	86.55	9	23.1	18
阿坝	124.52	4	68.9	1
甘孜	30	21	27.1	13
凉山	80.45	13	24.4	17

主要统计指标解释

社会消费品零售总额 指批发和零售业、餐饮业、新闻出版业、邮政业和其他服务业等，售予城乡居民用于生活消费的商品和社会集团用于公共消费的商品之总量。社会消费品零售总额包括：

一、批发和零售业企业（单位）：

1.售予城乡居民的各种生活消费品；

2.售予入境旅游的外国人、华侨、港澳台同胞的各类商品；

3.售予行政事业单位、社会团体、军队和武警等机构的商品，以及以零售方式售予各类企业的商品。

具体包括：用于非生产和社会交往的办公用品，如通讯设备、计算器具和设备、电讯网络设备、文印设备、音像视听器材和设备、纸张、本册、文具及装订文印材料、家具、日用电器、针纺织品、清洁卫生用品、文体用品、奖品、纪念品、礼品等；供内部人员乘坐的交通工具和燃料；用于办公设施修缮的各类配件、材料、工具等；用于取暖和防暑降温的设备、燃料、材料及食品等；专用于教学的用品和设备；非营利医疗机构的中、西药品、中药材和医疗设备器材；非专用的劳动保护用品；不对外营业的内部食堂用的餐具、炊具、设备、清洁卫生工具和食品、燃料等；军队、武警用于其人员生活的衣着品和个人用品；其他各类非生产性设备和用品。

二、餐饮业出售的主食、菜肴、烟酒饮料和其他商品。

三、新闻出版业、邮政业售予城乡居民、企事业单位、军队和武警等机构的书报杂志、音像制品、邮品等。

四、其他服务业出售的食品、烟酒饮料、服装鞋帽、日常生活用品、医药保健用品、艺术品、工艺美术品、玩具、殡葬用品以及其他消费品。

批发零售贸易业商品购、销、存总额 指各种登记注册类型的批发、零售业企业(单位)以本企业(单位)为总体的，从国内、国外市场购进的商品总量，销售和出口的商品总量、库存商品总量等情况。该指标可以反映商品流转过程中商品的购进、销售、库存之间的比例关系和存在的问题。

商品购进总额 指从本企业(单位)以外的单位和个人购进(包括从境外直接进口)作为转卖或加工后转卖的商品总额。它反映批发零售贸易业从国内、国外市场上购进商品的总量。商品购进总额包括：(1)从工农业生产者购进的商品；(2)从出版社、报社的出版发行部门购进的图书、杂志和报纸；(3)从各种登记注册类型的批发零售贸易企业(单位)购进的商品；(4)从其他单位购进的商品，如从机关、团体、企业等单位购进的剩余物资，从餐饮业、服务业购进的商品，从海关、市场管理部门购进的缉私和没收的商品，从居民手中收购的废旧商品等；(5)从国(境)外直接进口的商品。不包括企业(单位)为自身经营用和未通过买卖行为而收入的商品以及销售退回、商品升溢等。

商品销售总额 指对本企业(单位)以外的单位和个人出售(包括对境外直接出口)的商品总额。它反映批发零售贸易业在国内市场上销售商品以及出口商品的总量。商品销售总额包括：(1)售给城乡居民和社会集团消费用的商品；(2)售给工业、农业、建筑业、运输邮电业、批发零售贸易业、餐饮业、服务业等作为

国内贸易、对外贸易和旅游

生产、经营使用的商品；(3)售给批发零售贸易业作为转卖或加工后转卖的商品；(4)对国(境)外直接出口的商品。不包括出售本企业(单位)自用的废旧包装用品；未通过买卖行为付出的商品；经本单位介绍，由买卖双方直接结算，本单位只收取手续费的业务；购货退出的商品以及商品损耗和损失等。

批发零售贸易业库存 指报告期末各种登记注册类型的批发零售贸易企业(单位)已取得所有权的商品。它反映批发零售贸易企业(单位)的商品库存情况和对市场商品供应的保证程度。期末库存包括：(1)存放在批发零售贸易业经营单位(如门市部、批发站、经营处)仓库、货场、货柜和货架中的商品；(2)挑选、整理、包装中的商品；(3)已记入购进而尚未运到本单位的商品，即发货单或银行承兑凭证已到而货未到的部分；(4)寄放他处的商品，如因购货方拒绝承付而暂时存放在购货方的商品和已办完加工成品收回手续而未提回的商品；(5)委托其他单位代销(未作销售或调出)尚未售出的商品；(6)代其他单位购进尚未交付的商品。不包括所有权不属于本单位的商品、拨付除批发零售贸易业以外的其他行业所属独立核算加工厂等加工生产尚未收回成品的商品、代国家物资储备部门保管的商品等。

库存总额采用的计算价格是：农副产品采购单位按购进价计算；批发单位按进货价计算；零售单位按核算价格计算，即按什么价格核算就按什么价格计算。

餐饮业商品零售额 指餐饮企业、产业活动单位或个体户直接对居民和社会集团零售的各种商品。包括：(1)经烹饪、调制加工后出售的各种食品，如主食、炒菜、凉拌菜等；(2)不经加工直接转卖的各种外购商品，如卷烟、酒、饮料、熟食、水果等；(3)附设非独立核算的专门销售商品的小卖部出售的各种食品及其他商品。

亿元商品交易市场成交额 指年销售额达到亿元以上，经工商部门批准、专门从事商品批发、零售业务活动的市场。其市场所有摊位销售总额称为商品交易市场成交额。

连锁企业(或称连锁店、连锁公司) 指在核心企业或总店的领导下，由分散的、经营同类商品或服务的企业或活动单位，采取共同方针，实行集中采购和分散销售的有机结合，通过规范化经营，实现规模效益的经济联合组织形式。一般连锁店应由若干个分店组成。其经营特征：(1)经营同类商品；(2)使用统一商号；(3)统一采购配送，采购与销售相分离(部分商品可根据物流合理和保质保鲜原则，由供应商直接送货到门店，其余均由总部统一配送)。

连锁门店包括下列两种形式：

直营连锁：指正规连锁。连锁门店均由总部独资或控股开设，在总部的直接领导下统一经营。

加盟连锁：指特许连锁。各连锁门店(被特许人)通过合同形式，取得使用总部(特许人)商标、商号、经营技术和销售总部开发的商品的特许权，各加盟连锁门店为独立法人，在总部指导下统一经营。

旅游者人数

(1)入境国际旅游者人数：指来中国参观、访问、旅行、探亲、访友、休养、考察、参加会议和从事经济、科技、文化、教育、宗教等活动的外国人、华侨、港澳同胞和台湾同胞的人数。不包括外国在我国的常驻机构，如使领馆、通讯社、企业办事处的工作人员；来我国常住的外国专家、留学生以及在岸逗留不过夜人员。

(2)出境居民人数：指大陆居民因公务活动或私人事务短期出境的人数。公务活动出境居民人数包括在

国际交通工具上的中国服务员工，因私出境居民人数不包括在国际交通工具上的中国服务员工。

(3)国内旅游者人数：指我国大陆居民和在我国常住1年以上的外国人、华侨、港澳台同胞离开常住地在境内其他地方的旅游设施内至少停留一夜，最长不超过6个月的人数。

国际旅游(外汇)收入 指入境旅游的外国人、华侨、港澳同胞和台湾同胞在中国大陆旅游过程中发生的一切旅游支出，对于国家来说就是国际旅游(外汇)收入。

国际旅行社 指经营对外招徕并接待外国人、华侨、港澳同胞和台湾同胞来中国、归国或回内地旅游业务的旅行社。

国内旅行社 指负责经营招徕、组团、接待国内旅客的旅游业务，以及不对外招徕，负责经营接待国际旅行社或其它涉外部门组织的外国人、华侨、港澳同胞和台湾同胞来中国、归国或回内地的旅游业务的旅行社。

星级饭店 指已评定星级的饭店。

进出口总额 指实际进出我国国境的货物总金额。包括对外贸易实际进出口货物，来料加工装配进出口货物，国家间、联合国及国际组织无偿援助物资和赠送品，华侨、港澳台同胞和外籍华人捐赠品，租赁期满归承租人所有的租赁货物，进料加工进出口货物，边境地方贸易及边境地区小额贸易进出口货物(边民互市贸易除外)，中外合资企业、中外合作经营企业、外商独资经营企业进出口货物和公用物品，到、离岸价格在规定限额以上的进出口货样和广告品(无商业价值、无使用价值和免费提供出口的除外)，从保税仓库提取在中国境内销售的进口货物，以及其他进出口货物。该指标可以观察一个国家在对外贸易方面的总规模。我国规定出口货物按离岸价格统计，进口货物按到岸价格统计。

商品经营单位所在地进、出口额 指所在地海关注册登记的有进出口经营权的企业实际进、出口额。

商品目的地进口额和商品货源地出口额 目的地进口额指进口货物的消费、使用或最终抵运地的实际进口额，货源地出口额指出口货物的产地或原始发货地的实际出口额。

利用外资 指我国各级政府、部门、企业和其他经济组织通过对外借款、吸收外商直接投资以及用其他方式筹措的境外现汇、设备、技术等。

对外借款 指通过对外正式签订借款协议，从境外筹措的资金，包括外国政府贷款、国际金融组织贷款、外国银行商业贷款、出口信贷以及对外发行债券等。1996年及以前还包括对外发行股票。该指标是我国利用外资的重要部分。

外商直接投资 指外国企业和经济组织或个人(包括华侨、港澳台胞以及我国在境外注册的企业)按我国有关政策、法规，用现汇、实物、技术等在我国境内开办外商独资企业、与我国境内的企业或经济组织共同举办中外合资经营企业、合作经营企业或合作开发资源的投资(包括外商投资收益的再投资)，以及经政府有关部门批准的项目投资总额内企业从境外借入的资金。

外商其他投资 指除对外借款和外商直接投资以外的各种利用外资的形式。包括企业在境内外股票市场公开发行的以外币计价的股票(目前主要是在香港证券市场发行的H股和在境内证券市场发行的B股)发行价总额，国际租赁进口设备的应付款，补偿贸易中外商提供的进口设备、技术、物料的价款，加工装配贸易中外商提供的进口设备、物料的价款。

国内贸易、对外贸易和旅游

对外直接投资 是指我国国内投资者以现金、实物、无形资产等方式在国外及港澳台地区设立、购买国（境）外企业，并以控制该企业的经营管理权为核心的经济活动。对外直接投资统计的范围主要包括境内投资主体通过直接投资在境外设立各类公司型企业和非公司型企业。

对外承包工程 指各对外承包公司以招标议标承包方式承揽的下列业务：(1)承包国外工程建设项目；(2)承包我国对外经援项目；(3)承包我国驻外机构的工程建设项目；(4)承包我国境内利用外资进行建设的工程项目；(5)与外国承包公司合营或联合承包工程项目时我国公司分包部分；(6)对外承包兼营的房屋开发业务。对外承包工程的营业额是以货币表现的本期内完成的对外承包工程的工作量，包括以前年度签订的合同和本年度新签订的合同在报告期内完成的工作量。

对外劳务合作 指以收取工资的形式向业主或承包商提供技术和劳动服务的活动。我国对外承包公司在境外开办的合营企业，中国公司同时又提供劳务的，其劳务部分也纳入劳务合作统计。劳务合作营业额按报告期内向雇主提交的结算数(包括工资、加班费和奖金等)统计。

对外设计咨询 指以服务成果向业主收费的技术服务项目。包括承担地形地貌测绘，地质资源勘探与普查，建设区域规划，提供设计文件、图纸、生产工艺技术资料 and 工程技术经济咨询，工程项目的可行性考察、研究和评估，进行技术指导和培训人员等；也包括承担国(境)内利用外资建设工程项目中的设计咨询项目内收取外币部分。

13—1 市政公用事业

	年末实有城市道路 面积(万平方米)		排水管道长度 (公里)		供水综合生产能力(包括 自备水源)(万立方米/日)		供水总量 (万立方米)	
	2010年	2011年	2010年	2011年	2010年	2011年	2010年	2011年
合计	467.4	513.55	401	416.33	17.87	20.92	5738.86	4323.35
雨城区	215	221.4	180	181	10	10	3385	1872
名山县	29	29	16	16		3	619	706
荥经县	40	68.8	23	23	1.6	1.6	197	245
汉源县	55.1	59.34	68	76	1.2	1.3	372.73	442
石棉县	40.3	40.3	31	31	1.11	1.17	418	427
天全县	50	52.61	62	67	2.1	2.5	248.73	272
芦山县	29	29.1	16	17.33		1	499.5	270
宝兴县	9	13	5	5		0.35	48	89

13-1 续表 1

	其中:居民生活用水量 (万立方米)		用水人口 (万人)		天然气供应量 (万立方米)		天然气生活用量 (万立方米)	
	2010年	2011年	2010年	2011年	2010年	2011年	2010年	2011年
合计	2551.15	2171.83	45.76	43.38	3779.1	4807	2254.55	3102.5
雨城区	1750	983	24.77	21.91	2525	3188	1726.35	2229
名山县	1750	201	3.5	3.5	1038	1166	376	502
荥经县	434	175	3.5	3.7	161	193	120	166.5
汉源县	27.5	182	2.9	3.04				
石棉县	6.3	257.68	3.5	3.6				
天全县	26.5	215.65	3.59	3.6	11.7	204	10.2	163
芦山县	55.75	100.5	2.8	2.8	43.4	56	28	42
宝兴县	9	57	1.2	1.23				

市政公用设施和环保

13-1 续表 2

	家庭用天然气人口(人)		液化石油气供气总量(万立方米)		生活用液化气、石油气人口(人)	
	2010年	2011年	2010年	2011年	2010年	2011年
合计	20.78	24.13	898	644	4.65	4.17
雨城区	14.12	16.32	303		0.4	
名山县	2.8	3.5	145			
荥经县	1.5	1.53	160			
汉源县				159	0.85	0.86
石棉县				185	0.85	0.86
天全县	1.35	1.98				
芦山县	1.01	0.8	90	100	1.87	1.45
宝兴县			200	200	0.68	1

13-1 续表 3

	生活垃圾清运量(万吨)		生活垃圾处理量(万吨)		生活垃圾无害化处理率(%)		污水排放量(万吨)	
	2010年	2011年	2010年	2011年	2010年	2011年	2010年	2011年
合计	21.73	26.3	12.53	17.3	57.64	65.63	3307	3185
雨城区	10.95	12.05	9.45	10.55	86.3	87.55	1600	1356
名山县	2.8	2.96			86.3		480	512
荥经县	1.8	4.75	0.52	4.75		100	162	175
汉源县	9.93	0.95			28.89		308	318
石棉县	2.56	2.6	2.56	2		76.92	340	310
天全县	1.2	0.41			100		237	259
芦山县	1.09	1.04					150	192
宝兴县	0.41	0.73					30	63

13-1 续表 4

	园林绿地 面积(公顷)		公园面积 (公顷)		建成区绿化覆盖面积 (公顷)	
	2010年	2011年	2010年	2011年	2010年	2011年
合 计	1047	1348	259	235	1364	1473
雨城区	739	756	199	190	836	861
名山县	76	179	2	2	209	220
荥经县	56	58	4	4	69	69
汉源县	15	17			21	22
石棉县	96	98	10	10	10	111
天全县	18	87	22	22	34	34
芦山县	42	86	19	4	79	80
宝兴县	5	67	3	3	5	76

13-1 续表 3

	城市面积 (平方公里)		建成区土地面积 (平方公里)		建成区绿化 覆盖面积(公顷)		建成区绿化 覆盖率(%)	
	2010年	2011年	2010年	2011年	2010年	2011年	2010年	2011年
合 计	663.12	663.12	46.52	46.7	1047	1473	29.32	31.54
雨城区	164.5	164.5	21	21	739	861	39.81	41
名山县	32.39	32.39	6.9	6.9	76	220	30	31.88
荥经县	13.66	13.66	4.43	4.43	56	69	15.58	15.58
汉源县	11.5	11.5	3	3	15	22	7	7.33
石棉县	148.05	148.05	3.76	3.76	96	111	29.52	29.52
天全县	43.9	43.9	2.61	2.61	18	34	13.03	13.03
芦山县	39.12	39.12	3.1	3.2	42	80	25.48	25
宝兴县	210	210	1.72	1.8	5	76	2.91	42.22

13—2 环境保护情况

	工业固体废物综合利用率 (%)		工业废水排放量 (万吨)		工业废水处理量(万吨)		COD(化学需氧量) 排放量(吨)	
	2010年	2011年	2010年	2011年	2010年	2011年	2010年	2011年
合计	51.60	73.82	2307.7	1758.82	2453.96	2074.97	22311	21568.13
雨城区	59.44	51.87	957.91	754.64	1015.99	626.63	6290	5642.14
名山县	83.06	95.79	455.56	320.77	411.12	288.53	4141.00	4257.99
荥经县	78.83	93.87	86.01	84.55	8.89	21.97	1969.00	2055.35
汉源县	0.22	16.77	176.94	44.66	340.14	177.19	3116.00	3123.73
石棉县	97.09	100.00	125.49	127.76	277.33	671.70	1498.00	1390.18
天全县	92.97	99.83	450.29	371.90	316.07	233.02	2581.00	2332.11
芦山县	93.74	97.80	45.4	54.52	57.65	53.91	1372.00	1392.78
宝兴县	54.40	100.00	10.09		26.77	2	1344.00	1373.81

13-2 续表 1

	污水排放量 (万吨)		污水处理量 (万吨)		废气排放总量(万标立方米)	
	2010年	2011年	2010年	2011年	2010年	2011年
合计	5132.46	4797.83	2490.46	2862.672	3456563	4131112
雨城区	1751.68	1598.611	1015.99	1180.632	874661	897915
名山县	894.68	796.4936	411.12	288.5366	450014	154610
荥经县	362.69	381.9778	8.89	21.9702	395562	529437
汉源县	665.33	577.4153	340.14	177.1937	398078	613384
石棉县	366.44	385.6109	277.33	759.4019	342006	382983
天全县	715.06	657.7147	352.57	379.0276	815132	1157843
芦山县	258.73	284.2536	57.65	53.9102	56780	100437
宝兴县	117.84	115.75	26.77	2	124330	294503

13-2 续表 2

	工业二氧化硫排放量(吨)		工业烟(粉)尘排放量(吨)		工业烟(粉)尘去除量(吨)	
	2010年	2011年	2010年	2011年	2010年	2011年
合 计	5996.8	5988.499	9133.89	8674.206	400938.1	1047526
雨城区	2062.4	1604.394	1637.04	1390.647	17845.69	11303.49
名山县	1278	1275.12	1506.35	1078.369	13227.38	469233.7
荥经县	445	743	1594.89	2314.368	18269.03	24051.32
汉源县	376	387.58	162.66	281.0977	60672.16	79838.94
石棉县	826	800.9	591.88	711.78	73668.36	57285.52
天全县	639.6	759.315	3374.26	2786.662	203420	400552.7
芦山县	258.6	313.39	142.67	57.2342	159.61	328.03
宝兴县	111.2	104.8	124.14	54.0484	13675.89	4932.319

主要统计指标解释

供水综合生产能力 指按供水设施取水、净化、送水、出厂输水干管等环节设计能力计算的综合生产能力。包括在原设计能力的基础上，经挖、革、改增加的生产能力。计算时，以四个环节中最薄弱的环节为主确定能力。

年末供水管道长度 指从送水泵至用户水表之间所有管道的长度。不包括新安装尚未使用的管道。

全年供水总量 指报告期供水企业(单位)供出的全部水量。包括有效供水量和漏损水量。

生活用水量 包括公共服务用水和居民家庭用水。公共服务用水指为城市社会公共生活服务的用水。包括行政事业单位、部队营区和公共设施服务、社会服务业、批发零售贸易业、旅馆饮食业以及其他公共服务业等单位的用水。居民家庭用水指城市范围内所有居民家庭的日常生活用水。包括城市居民、农民家庭、公共供水站用水。

用水普及率 指城市用水人口数与城市人口总数的比率。计算公式：

$$\text{用水普及率} = \text{城市用水人口数} / \text{城市人口总数} \times 100\%$$

供气管道长度 指报告期末从气源厂压缩机的出口或门站出口至各类用户引入管之间的全部已经通气投入使用的管道长度。不包括煤气生产厂、输配站、液化气储存站、灌瓶站、储配站、气化站、混气站、供应站等厂(站)内的管道。

全年供气总量 指全年燃气企业(单位)向用户供应的燃气数量。包括销售量和损失量。

用气普及率 指报告期末使用燃气的城市人口数与城市人口总数的比率。计算公式为：

$$\text{用气普及率} = \text{城市用气人口数} / \text{城市人口总数} \times 100\%$$

城市供热管道长度 指从各类热源到热用户建筑物接入口之间的全部蒸汽和热水的管道长度。不包括各类热源厂内部的管道长度。

年末道路长度 指年末道路长度和与道路相通的广场、桥梁、隧道的长度，按车行道中心线计算。在统计时只统计路面宽度在3.5米(含3.5米)以上的各种铺装道路，包括开放型工业区和住宅区道路在内。

城市排水管道长度 指所有排水总管、干管、支管、检查井及连接井进出口等长度之和。

城市污水日处理能力 指污水处理厂(或处理装置)每昼夜处理污水量的设计能力。

年末运营车数 指年末公交企业(单位)用于运营业务的全部车辆数。以企业(单位)固定资产台帐中已投入运营的车辆数为准。

城市园林绿地面积 指报告期末用作园林和绿化的各种绿地面积。包括公共绿地、居住区绿地、单位附属绿地、防护绿地、生产绿地、道路绿地和风景林地面积。

不包括：

1. 屋顶绿化、垂直绿化、阳台绿化和室内绿化。
2. 以物质生产为主的林地、耕地、牧草地、果园和竹园等。
3. 城市总体规划中不列入绿地的水域。

公共绿地 指向公众开放的市级、区级、居住区级各类公园、街旁游园，包括其范围内的水域。其中居住区级公园应不小于1万平方米，街旁游园的宽度不小于8米，面积不小于400平方米。

水资源总量 一定区域内的水资源总量指当地降水形成的地表和地下产水量，即地表径流量与降水入渗补给量之和，不包括过境水量。

供水总量 指各种水源工程为用户提供的包括输水损失在内的毛供水量。

地表水源供水量 指地表水体工程的取水量，按蓄、引、提、调四种形式统计。从水库、塘坝中引水或提水，均属蓄水工程供水量；从河道或湖泊中自流引水的，无论有闸或无闸，均属引水工程供水量；利用扬水站从河道或湖泊中直接取水的，属提水工程供水量；跨流域调配指水资源一级区或独立流域之间的跨流域调配水量，不包括在蓄、引、提水量中。

用水总量 指分配给用户的包括输水损失在内的毛用水量。按用户特性分为农业、工业、生活和生态用水四大类。

农业用水 包括农田灌溉和林牧渔业用水。林牧渔业用水指林果地灌溉、草地灌溉和鱼塘补水。

工业用水 按新水取用量计，不包括企业内部的重复利用水量。

生活用水 包括城镇生活用水和农村生活用水。城镇生活用水由居民用水和公共用水（含服务业、商饮业、货运邮电业及建筑业等用水）组成；农村生活用水除居民生活用水外，还包括畜用水在内。

生态用水 仅包括河湖人工补水和城市环境用水。

工业废水排放量 指经过企业厂区所有排放口排到企业外部的工业废水量。包括生产废水、外排的直接冷却水、超标排放的矿井地下水和与工业废水混排的厂区生活污水，不包括外排的间接冷却水(清污不分流的间接冷却水应计算在内)。

工业废水排放达标量 指报告期内废水中各项污染物指标都达到国家或地方排放标准的外排工业废水量，包括未经处理外排达标的，经废水处理设施处理后达标排放的，以及经污水处理厂处理后达标排放的。

工业废水排放达标率 指工业废水排放达标量占工业废水排放量的百分率，计算公式为：

$$\text{工业废水排放达标率} = \text{工业废水排放达标量} / \text{工业废水排放量} \times 100\%$$

化学需氧量(COD) 测量有机和无机物质化学所消耗氧的质量浓度的水污染指数。

工业废气排放量 指报告期内企业厂区内燃料燃烧和生产工艺过程中产生的各种排入大气的含有污染物的气体的总量，以标准状态(273K, 101325Pa)计算。测算公式为：

$$\text{工业废气排放量} = \text{燃料燃烧过程中废气排放量} + \text{生产工艺过程中废气排放量}$$

生活及其他SO₂排放量 以生活及其他煤炭消费量和其含硫量为基础，根据以下公式计算：

$$\text{生活及其他SO}_2\text{排放量} = \text{生活及其他煤炭消费量} \times \text{含硫量} \times 0.8 \times 2$$

工业SO₂排放量 指报告期内企业在燃料燃烧和生产工艺过程中排入大气的SO₂总量，计算公式为：

$$\text{工业SO}_2\text{排放量} = \text{燃料燃烧过程中SO}_2\text{排放量} + \text{生产工艺过程中SO}_2\text{排放量}$$

工业烟尘排放量 指企业厂区内燃料燃烧过程中产生的烟气中夹带的颗粒物排放量。

生活及其他烟尘排放量 指除工业生产活动以外的所有社会、经济活动及公共设施的经营活动中燃

市政公用设施和环保

烧所排放的烟尘纯重量。以生活及其他煤炭消费量为基础进行测算。

工业粉尘排放量 指企业在生产工艺过程中排放的能在空气中悬浮一定时间的固体颗粒物排放量。如钢铁企业的耐火材料粉尘、焦化企业的筛焦系统粉尘、烧结机的粉尘、石灰窑的粉尘、建材企业的水泥粉尘等。不包括电厂排入大气的烟尘。

工业固体废物产生量 指报告期内企业在生产过程中产生的固体状、半固体状和高浓度液体状废弃物的总量，包括危险废物、冶炼废渣、粉煤灰、炉渣、煤矸石、尾矿、放射性废物和其他废物等；不包括矿山开采的剥离废石和掘进废石(煤矸石和呈酸性或碱性的废石除外)。酸性或碱性废石指采掘的废石其流经水、雨淋水的pH值小于4或pH值大于10.5者。

工业固体废物综合利用量 指报告期内企业通过回收、加工、循环、交换等方式，从固体废物中提取或者使其转化为可以利用的资源、能源和其他原材料的固体废物量(包括当年利用往年的工业固体废物贮存量)，如用作农业肥料、生产建筑材料、筑路等。综合利用量由原产生固体废物的单位统计。

工业固体废物综合利用率 指工业固体废物综合利用量占工业固体废物产生量(包括综合利用往年贮存量)的百分率。计算公式为：

工业固体废物综合利用率=工业固体废物综合利用量/(工业固体废物产生量+综合利用往年贮存量)×100%

工业固体废物贮存量 指报告期内企业以综合利用或处置为目的，将固体废物暂时贮存或堆存在专设的贮存设施或专设的集中堆存场所内的数量。专设的固体废物贮存场所或贮存设施必须有防扩散、防流失、防渗漏、防止污染大气、水体的措施。

“三废”综合利用产品产值 指报告期内利用“三废”作为主要原料生产的产品价值(现行价)；已经销售或准备销售的应计算产品价值，留作生产自用的不应计算产品价值。

生活垃圾清运量 指报告期内收集和运送到垃圾处理厂(场)的生活垃圾数量。生活垃圾指城市日常生活或为城市日常生活提供服务的活动中产生的固体废物以及法律行政规定的视为城市生活垃圾的固体废物。包括：居民生活垃圾、商业垃圾、集市贸易市场垃圾、街道清扫垃圾、公共场所垃圾和机关、学校、厂矿等单位的生活垃圾。

生活垃圾无害化处理率 指报告期生活垃圾无害化处理量与生活垃圾产生量比率。在统计上，由于生活垃圾产生量不易取得，可用清运量代替。计算公式为：

生活垃圾无害化处理率=生活垃圾无害化处理量/生活垃圾产生量×100%

农用地 指直接用于农业生产的土地，包括耕地、园地、林地、牧草地及其他农用地。

造林总面积 指报告期内在荒山、荒地、沙丘、退耕地等一切可以造林的土地上，采用人工播种、飞机播种、植苗造林、分植造林等方法新植成片乔木林和灌木林，经过检查验收符合《造林技术规程》要求的单位面积株数，并按《中华人民共和国森林法实施条例》规定，成活率达85%以上(含85%，年降雨量在400毫米以下且无浇灌条件的地区造林成活率达70%以上)的总面积。四旁植树如一侧在四行以上，连片面积0.066公顷(一亩)以上，应统计在造林面积内。造林面积，通常按所有制(国有、国有集体合作、集体和个人)、造林方式(人工、飞机播种)、主要林种用途(用材林、经济林、防护林、薪炭林、特种用途林)分组

进行统计。

天然林保护工程 是我国林业的“天”字号工程、一号工程,也是投资最大的生态工程。具体包括三个层次:全面停止长江上游、黄河上中游地区天然林采伐;大幅度调减东北、内蒙古等重点国有林区的木材产量;同时保护好其他地区的天然林资源。主要解决这些区域天然林资源的休养生息和恢复发展问题。

退耕还林还草工程 是我国林业建设上涉及面最广、政策性最强、工序最复杂、群众参与度最高的生态建设工程。主要解决重点地区的水土流失问题。

湿地 指天然或人工、长久或暂时性的沼泽地、泥炭地或水域地带,包括静止或流动、淡水、半咸水、咸水体,低潮时水深不超过6米的水域以及海岸地带地区的珊瑚滩和海草床、滩涂、红树林、河口、河流、淡水沼泽、沼泽森林、湖泊、盐沼及盐湖。

自然保护区 指对有代表性的自然生态系统、珍稀濒危野生动植物物种的天然分布区、水源涵养区、有特殊意义的自然历史遗迹等保护对象所在的陆地、陆地水体或海域,依法划出一定面积进行特殊保护和管理的区域。以县及县级以上各级人民政府正式批准建立的自然保护区为准(包括“六五”以前由部门或“革委会”批准且现仍存在的自然保护区)。风景名胜区、文物保护区不计在内。

生态示范区 指省级以上环境保护行政主管部门批准,以省、地、县政府为主按批准的生态示范区建设规划实施的行政区域。包括已经过国家或省级环境保护行政主管部门验收的和正在开展试点工作的。

崩塌 指陡坡上大块的岩土体在重力作用下突然脱离母体崩落的物理地质现象。它可因多裂隙的岩体经强烈的物理风化、雨水渗入或地震而造成,往往毁坏建筑物,堵塞河道或交通路线。

泥石流 指山地突然爆发的包含大量泥沙、石块的特殊洪流,多见于半干旱山地高原地区。其形成条件是地形陡峻,松散堆积物丰富,有特大暴雨或大量冰融水的流出。

地面塌陷 指地表岩、土体在自然或人为因素作用下向下陷落,并在地面形成塌陷坑(洞)的一种动力地质现象。由于其发育的地质条件和作用因素的不同,地面塌陷可分为:岩溶塌陷、非岩溶塌陷。

环境污染与破坏事故 指由于违反环境保护法规的经济、社会活动与行为,以及意外因素的影响或不可抗拒的自然灾害等原因,致使环境受到污染,国家重点保护的野生动植物、自然保护区受到破坏,人体健康受到危害,社会经济和人民财产受到损失,造成不良社会影响的突发性事件。

环境污染治理投资 指在工业污染源治理和城市环境基础设施建设的资金投入中,用于形成固定资产的资金。包括工业新老污染源治理工程投资、建设项目“三同时”环保投资,以及城市环境基础设施建设所投入的资金。

本年完成投资 指从本年1月1日起至本年最后一天止完成的全部投资额。本年完成投资是反映本年的实际投资规模,计算有关投资效果,进行年度国民经济平衡分析的重要指标。

14—1 综 合

地 区	年末户籍 人口(万人)		辖区面积 (平方公里)		百元 GDP 创造的税收 (元)		百元 GDP 创造财政 收入(元)	
	绝对数	位次	绝对数	位次	绝对数	位次	绝对数	增加额
成 都	1163.3	1	12390	11	19.39	1	9.9	0.3
自 贡	327.1	16	4373	21	6.60	17	3.6	0.2
攀 枝 花	111.7	19	7440	15	14.78	6	7.7	0.3
泸 州	503.0	7	12247	13	15.00	4	7.3	0.6
德 阳	390.5	11	5954	18	14.92	5	5.9	0.9
绵 阳	538.5	5	20285	4	10.02	10	5.5	0.8
广 元	311.3	17	16314	6	9.29	12	5.6	0.4
遂 宁	382.7	13	5325	20	6.82	16	4.0	0.4
内 江	426.1	10	5386	19	5.38	20	3.0	0.0
乐 山	354.4	14	12826	9	11.30	9	6.6	0.4
南 充	756.2	2	12479	10	8.02	14	4.2	0.3
眉 山	350.8	15	7186	16	8.74	13	5.1	0.6
宜 宾	542.9	4	13283	8	13.02	8	6.2	-0.2
广 安	468.5	9	6344	17	6.24	18	4.2	0.2
达 州	685.4	3	16591	5	7.72	15	4.1	0.4
雅 安	155.8	18	15046	7	14.11	7	6.2	0.7
巴 中	389.4	12	12301	12	6.15	19	3.7	0.9
资 阳	503.9	6	7962	14	5.28	21	3.9	0.2
阿 坝	90.7	21	84242	2	16.06	3	12.5	-0.1
甘 孜	108.8	20	152629	1	16.43	2	13.3	
凉 山	487.3	8	60423	3	9.77	11	8.0	

14-1 续表 1

地 区	国税收入 (万元)		地税收入 (万元)		招商引资到位资金 (亿元)			
	绝对数	±%	绝对数	±%	绝对数	位次	±%	位次
成 都	617.13	25.7	712.17	32.31	2565.2	1	32.75	10
自 贡	25.32	28.0	27.64	33.40	240.4	16	84.92	1
攀枝花	50.62	12.2	44.84	19.07	246.0	14	23.87	16
泸 州	69.88	38.2	65.28	32.70	269.3	8	35.12	7
德 阳	101.21	34.7	68.47	41.38	249.6	10	55.51	3
绵 阳	48.24	29.3	70.86	39.78	289.8	6	23.74	19
广 元	12.61	11.2	24.86	34.66	152.2	17	30.76	11
遂 宁	14.21	31.3	26.95	40.41	246.6	13	28.84	12
内 江	22.15	8.1	23.87	28.10	248.6	11	25.81	13
乐 山	44.33	19.7	59.42	17.88	247.4	12	38.83	5
南 充	34.10	27.8	48.50	38.32	275.2	7	25.66	14
眉 山	24.55	26.9	34.32	32.21	323.7	2	34.2	8
宜 宾	71.70	36.8	70.40	29.52	316.8	4	38.83	5
广 安	17.35	17.0	23.79	41.87	260.8	9	40.44	4
达 州	32.30	27.5	45.85	36.28	294.4	5	23.8	17
雅 安	25.85	33.0	23.57	50.17	241.8	15	24.38	15
巴 中	6.61	26.2	14.51	53.23	37.2	21	68.33	2
资 阳	14.18	17.7	30.02	45.91	320.6	3	33.92	9
阿 坝	11.81	22.2	15.25	48.26	40.3	20	12.89	20
甘 孜	9.51	32.0	15.50	29.73	86.0	19	-2.38	21
凉 山	46.21	31.3	51.53	25.59	131.3	18	23.75	18

14-1 续表 2

地 区	进出口总额 (万美元)		工业化率(%)		旅游总收入(亿元)			
	绝对数	位次	绝对数	位次	绝对数	位次	±%	位次
成 都	3790633	1	38.1	18	807.56	1	33.9	8
自 贡	70685	6	54.1	7	110.99	6	31.2	10
攀枝花	26586	11	71.5	1	50.52	18	20.2	21
泸 州	15192	15	56.6	5	84.06	11	27.2	12
德 阳	290775	2	55.6	6	51.69	17	26.8	14
绵 阳	185135	3	44.7	12	97.22	8	49	3
广 元	29708	10	38.6	17	53.53	16	67.1	2
遂 宁	39699	8	44.0	13	103.11	7	36.2	5
内 江	25694	12	58.2	2	69.69	14	31.8	9
乐 山	79858	5	58.2	2	198.98	2	35.5	6
南 充	32795	9	42.6	14	122.13	5	34.1	7
眉 山	13577	16	50.4	8	80.76	12	24.8	16
宜 宾	81229	4	57.1	4	130.59	3	20.8	19
广 安	44622	7	40.2	16	84.32	10	28.3	11
达 州	15238	14	47.5	11	50.07	19	20.4	20
雅 安	3261	19	50.0	10	63.57	15	25.9	15
巴 中	2584	20	25.6	20	31.67	20	39	4
资 阳	21094	13	50.2	9	86.55	9	23.1	18
阿 坝	3853	18	35.1	19	124.52	4	68.9	1
甘 孜	646	21	24.5	21	30	21	27.1	13
凉 山	5582	17	41.2	15	80.45	13	24.4	17

14—2 核算、

地区	国内生产总值				第一产业				第二产业			
	绝对数	位次	增速	位次	绝对数	位次	增速	位次	绝对数	位次	增速	位次
成都	6854.6	1	15.2	14	327.3	1	3.7	15	3143.9	1	19.8	20
自贡	802	12	15.6	4	99	15	3.8	12	458.6	13	20.7	16
攀枝花	645.7	15	15.3	8	24.2	21	4.5	3	487.8	11	17.5	21
泸州	900.9	9	15.9	3	130.8	11	3	21	538.2	6	22.5	8
德阳	1137.5	3	15.6	4	177.7	7	3.8	12	682.4	2	21	14
绵阳	1189.1	2	15.2	14	199.2	4	3.8	12	616.6	4	22.8	6
广元	403.5	17	15.6	4	83.8	17	4.4	4	180.2	18	26.2	2
遂宁	603.4	16	15.2	14	141	9	3.3	20	309.4	16	22.2	12
内江	854.7	10	15.3	8	139.8	10	4.2	7	534	7	20.5	17
乐山	918.1	8	16	2	114.6	14	4	8	567.4	5	20.3	18
南充	1029.5	5	15.3	8	234.6	2	4.3	6	529.3	9	22.4	10
眉山	673.3	13	15.3	8	121.4	13	4	8	379.6	14	20.1	19
宜宾	1091.2	4	15.6	4	163.3	8	3.4	18	675.7	3	21.1	13
广安	659.9	14	15.3	8	125.3	12	4	8	339.1	15	22.3	11
达州	1011.8	6	15.2	14	232.7	3	3.5	17	532.4	8	23.5	4
雅安	350.1	18	15.3	8	56.9	18	3.4	18	200.4	17	21	14
巴中	343.4	19	15.2	14	86.3	16	4	8	139	19	31.4	1
资阳	836.4	11	16.1	1	185	6	3.6	16	460.2	12	22.7	7
阿坝	168.5	20	15.2	14	27.9	20	5.1	2	79.7	20	22.5	8
甘孜	152.2	21	14.2	21	37.4	19	6.1	1	57.7	21	22.9	5
凉山	1000.1	7	15.2	14	194.6	5	4.4	4	523.6	10	23.7	3

民 营

单位：亿元、元、%

第三产业				人均G D P		民营增加值			
绝对数	位次	增速	位次	绝对数	位次	绝对数	位次	±%	位次
3383.4	1	12.4	5	49438	2	427.14	12	18.8	12
222.7	10	10.9	13	29102	4	268.37	16	19	2
133.7	17	10.2	14	53054	1	519.65	8	18.6	16
231.9	9	9.7	19	21339	13	630.26	3	19	2
277.3	4	11.1	11	31562	3	650.66	2	19	2
373.3	2	9.9	18	25755	6	218.23	17	19	2
139.6	16	11.6	7	16225	19	344.63	15	19	2
153	15	11.4	9	18528	16	489.65	10	18.6	16
180.9	13	9.3	20	23062	9	503.5	9	19	2
236.1	8	12.6	3	28339	5	606.97	4	18.8	12
265.6	5	12.6	3	16388	18	3911.15	1	18.9	10
172.3	14	13.5	1	22791	11	402.2	13	18.7	15
252.2	6	10.1	15	24433	7	599.29	5	18.8	12
195.6	11	11.9	6	20572	14	371.66	14	18.9	10
246.8	7	10	16	18474	17	557.03	6	18.6	16
92.9	19	11.4	9	23147	8	197.86	18	19	2
118.1	18	9.2	21	10438	21	183.72	19	18	20
191.2	12	13.5	1	22931	10	473.12	11	19.1	1
61	20	11.6	7	18710	15	72.89	20	19	2
57.1	21	11	12	13889	20	62.67	21	17.1	21
282	3	10	16	22044	12	551.19	7	18.5	19

14—3 工 业

地 区	规上工业增加值 (%)		规模以上工业 企业单位数(个)		规上工业销售产值 (亿元)		规模以上工业 利税总额 (亿元)	
	±%	位次	绝对数	位次	绝对数	位 次	绝对数	位 次
成 都	22.3	19	3108	1	7507.9	28.4	956.24	47.88
自 贡	23.5	14	486	10	1330.9	24.4	128.36	43.24
攀 枝 花	22.3	19	334	16	1193.2	22.9	86.00	0.32
泸 州	25.3	4	589	5	1316.5	28.1	231.83	48.05
德 阳	23.5	14	961	2	2020.5	23.2	232.93	29.02
绵 阳	23.7	8	767	3	1669.1	25.1	167.41	38.66
广 元	30.4	1	301	18	453.1	30.8	35.55	58.27
遂 宁	24.5	5	429	13	1011.5	32.7	162.25	61.41
内 江	23.5	14	522	8	1693.0	27.8	201.76	50.15
乐 山	23.5	14	614	4	1520.0	24.4	131.13	19.03
南 充	23.7	8	476	11	1365.0	30.8	163.55	50.14
眉 山	23.7	8	548	7	1052.6	30.8	134.32	115.66
宜 宾	23.5	14	490	9	1753.2	30.3	304.07	36.42
广 安	24.5	5	383	14	899.7	31.8	75.08	38.88
达 州	23.7	8	437	12	1056.0	33.1	91.73	61.48
雅 安	27.0	3	329	17	435.5	40.9	59.78	47.08
巴 中	23.7	8	119	19	295.3	47.8	14.50	61.22
资 阳	24.5	5	555	6	1554.3	23.2	195.66	56.48
阿 坝	30.4	1	65	20	112.1	37.4	21.24	7.54
甘 孜	22.0	21	35	21	49.8	17.4	22.97	25.03
凉 山	23.7	8	372	15	1036.7	42.1	162.33	36.44

14—4 农 业

地 区	农林牧渔业总 产 值 (当年价,亿元)			
	绝对数	位次	±%	位次
成都市	547	1	16.4	14
自贡市	165	15	17.8	11
攀枝花市	41.7	20	14.2	18
泸州市	217.1	11	21.5	7
德阳市	295.1	7	16.6	13
绵阳市	328.9	4	20.4	9
广元市	143	16	12.8	19
遂宁市	238.1	9	32.1	2
内江市	234.7	10	34.0	1
乐山市	195.3	14	16.8	12
南充市	400.8	2	20.4	8
眉山市	202.5	13	18.9	10
宜宾市	275.8	8	24.5	5
广安市	211.1	12	15.2	15
达州市	391.7	3	22.0	6
雅安市	94.6	18	14.5	16
巴中市	142.9	17	6.2	21
资阳市	314.5	6	24.7	4
阿 坝	40.4	21	10.7	20
甘 孜	48.4	19	30.1	3
凉 山	323.7	5	14.5	17

市州经济

14-4 续表 1

地 区	地方财政一般预算收入 (亿元)				其中： 税收收入			
	绝对数	位次	±%	位次	绝对数	位次	±%	位次
成都市	680.71	1	29.2	16	487.2	1	30.9	15
自贡市	29.14	13	33.4	12	19.4	13	30.9	15
攀枝花市	49.48	8	27.6	18	35.9	8	17.6	21
泸州市	65.4	5	37.4	6	48.2	4	34.2	14
德阳市	67.06	4	46.4	2	49.4	3	39.1	5
绵阳市	65.39	6	44.7	3	47.2	6	37.6	10
广元市	22.76	17	36.1	7	16.8	17	36.2	12
遂宁市	24.01	16	35.2	8	18.1	14	40.2	2
内江市	25.31	15	24.1	21	17.1	16	28.2	17
乐山市	60.17	7	31.5	14	40.5	7	18.7	19
南充市	43.29	9	34.2	10	30.7	9	37.9	7
眉山市	34.05	11	38	5	24.8	11	38.5	6
宜宾市	67.23	3	33.8	11	48.2	4	37.9	7
广安市	27.78	14	30.5	15	16.4	18	35.5	13
达州市	41.15	10	34.5	9	30.4	10	37.3	11
雅安市	21.65	18	38.3	4	18.1	14	39.2	4
巴中市	12.74	21	63	1	9.1	21	57	1
资阳市	32.47	12	32.7	13	20.4	12	40	3
阿 坝	21.01	19	26.1	19	14.3	19	37.7	9
甘 孜	20.24	20	24.2	20	13.1	20	17.9	20
凉 山	80.04	2	27.7	17	50	2	27.7	18

14—5 全社会固定资产投资完成额

地 区	全社会投资完成额（亿元）	固定资产投资(不含农户投资)（亿元）		房地产开发投资额(亿元)	
	绝对数	绝对数	±%	绝对数	±%
成 都	5006.0	4944.0	19.2	1595.6	24.8
自 贡	353.0	328.0	23.5	76.1	40.9
攀枝花	383.4	370.6	20.4	35.7	4.5
泸 州	525.3	509.3	23.5	68.7	26.0
德 阳	650.4	580.4	9.7	73.2	56.0
绵 阳	880.9	780.9	7.4	132.3	25.0
广 元	500.4	425.4	6.6	35.1	87.6
遂 宁	538.0	513.0	23.3	73.3	7.9
内 江	382.8	372.8	20.3	54.3	32.5
乐 山	539.3	492.3	20.4	67.5	14.9
南 充	714.0	674.0	24.5	146.2	43.0
眉 山	451.2	441.2	24.3	64.5	35.0
宜 宾	607.3	592.3	23.0	105.4	75.0
广 安	425.1	420.1	23.9	38.5	30.1
达 州	677.6	657.6	23.2	82.6	36.2
雅 安	341.0	306.0	-9.7	28.6	140.3
巴 中	320.2	305.1	45.5	38.0	39.4
资 阳	462.8	455.3	28.5	94.6	26.7
阿 坝	380.2	322.5	-1.1	0.8	32.7
甘 孜	257.4	246.5	34.0	2.9	51.0
凉 山	731.6	719.8	24.8	22.7	29.6

14—6 社会消费品零售总额

单位：亿元

地区	社会消费品零售总额			
	绝对数	位次	±%	位次
成都	2861.3	1	18.4	2
自贡	287.7	10	18	13
攀枝花	165.7	17	18.2	8
泸州	307.5	7	18.3	4
德阳	351.6	6	17.3	20
绵阳	494	2	17.8	16
广元	166.7	16	17.3	20
遂宁	230.4	13	17.9	14
内江	238.5	12	18.1	9
乐山	293.3	8	17.9	14
南充	392.1	3	18.1	9
眉山	213	15	18.1	9
宜宾	374.2	4	18.4	2
广安	219.3	14	18.3	4
达州	368.9	5	18.3	4
雅安	122.9	19	17.4	19
巴中	135.4	18	18.5	1
资阳	252	11	18.3	4
阿坝	39	21	18.1	9
甘孜	44	20	17.6	17
凉山	287.9	9	17.6	17

14—7 人民生活

地 区	农村居民人均纯收入(元)				城镇居民可支配收入(元)	
	绝对数	位次	±%	位次	绝对数	位次
成 都	9895	1	20.6	18	23048	18
自 贡	6951	6	20.6	18	16852	13
攀枝花	7627	3	21.2	6	19735	3
泸 州	6509	13	20.8	15	17884	7
德 阳	7831	2	20.7	17	19371	15
绵 阳	7183	5	20.9	12	17999	12
广 元	4895	18	21.3	3	14635	2
遂 宁	6528	11	21.1	8	16093	4
内 江	6638	10	20.6	18	16602	13
乐 山	6770	8	20.6	18	17644	15
南 充	5837	16	21.2	6	14798	1
眉 山	7184	4	20.9	12	17038	8
宜 宾	6779	7	20.8	15	17753	8
广 安	6513	12	21.1	8	17203	6
达 州	6148	15	20.9	12	14662	11
雅 安	6269	14	21	10	17326	10
巴 中	4667	19	21.3	3	14609	15
资 阳	6718	9	21	10	17853	5
阿 坝	4663	20	24.6	2	18403	20
甘 孜	3570	21	30.1	1	17038	21
凉 山	5538	17	21.3	3	17218	18

15—1 2011年四川省县级经济综合评价排位(一)

县(市、区)名称	位次	县(市、区)名称	位次	县(市、区)名称	位次	县(市、区)名称	位次
双流县	1	沙湾区	23	广安区	45	渠县	67
龙泉驿区	2	通川区	24	米易县	46	武胜县	68
涪城区	3	东坡区	25	大安区	47	筠连县	69
新都区	4	峨眉山市	26	金口河区	48	荣经县	70
温江区	5	威远县	27	泸县	49	古蔺县	71
旌阳区	6	江油市	28	彭山县	50	宣汉县	72
翠屏区	7	雨城区	29	乐至县	51	宝兴县	73
郫县	8	内江市中区	30	蒲江县	52	东兴区	74
青白江区	9	船山区	31	三台县	53	宜宾县	75
什邡市	10	利州区	32	贡井区	54	梓潼县	76
新津县	11	龙马潭区	33	会理县	55	沿滩区	77
江阳区	12	五通桥区	34	夹江县	56	阆中市	78
西昌市	13	彭州市	35	汶川县	57	罗江县	79
广汉市	14	大竹县	36	中江县	58	邻水县	80
顺庆区	15	石棉县	37	安岳县	59	犍为县	81
都江堰市	16	大邑县	38	隆昌县	60	康定县	82
简阳市	17	盐边县	39	荣县	61	安县	83
雁江区	18	邛崃市	40	华蓥市	62	珙县	84
乐山市中区	19	仁寿县	41	达县	63	纳溪区	85
绵竹市	20	金堂县	42	富顺县	64	岳池县	86
仁和区	21	崇州市	43	南部县	65	长宁县	87
射洪县	22	游仙区	44	资中县	66	南溪区	88

15—2 2011年四川省县级经济综合评价排位(二)

县(市、区)名称	位次	县(市、区)名称	位次	县(市、区)名称	位次	县(市、区)名称	位次
盐亭县	89	营山县	111	叙永县	133	布拖县	155
大英县	90	巴州区	112	平武县	134	金阳县	156
洪雅县	91	名山县	113	西充县	135	稻城县	157
江安县	92	北川县	114	盐源县	136	得荣县	158
高坪区	93	马尔康县	115	松潘县	137	普格县	159
青神县	94	芦山县	116	冕宁县	138	越西县	160
理县	95	九寨沟县	117	宁南县	139	理塘县	161
合江县	96	峨边县	118	通江县	140	喜德县	162
高县	97	嘉陵区	119	乡城县	141	阿坝县	163
汉源县	98	安居区	120	雷波县	142	美姑县	164
开江县	99	马边县	121	甘洛县	143	壤塘县	165
蓬安县	100	沐川县	122	屏山县	144	色达县	166
蓬溪县	101	苍溪县	123	木里县	145	甘孜县	167
丹棱县	102	德昌县	124	丹巴县	146	新龙县	168
茂县	103	仪陇县	125	白玉县	147	昭觉县	169
井研县	104	剑阁县	126	青川县	148	石渠县	170
天全县	105	兴文县	127	小金县	149	道孚县	171
旺苍县	106	黑水县	128	红原县	150	德格县	172
九龙县	107	南江县	129	金川县	151	炉霍县	173
万源市	108	朝天区	130	雅江县	152		
会东县	109	元坝区	131	巴塘县	153		
泸定县	110	平昌县	132	若尔盖县	154		

15—3 2011年平原地区县级经济综合评价排位

县(市、区)	位次	县(市、区)	位次	县(市、区)	位次	县(市、区)	位次
双流县	1	青白江区	7	绵竹市	13	崇州市	19
涪城区	2	什邡市	8	东坡区	14	彭山县	20
新都区	3	新津县	9	江油市	15	夹江县	21
温江区	4	广汉市	10	彭州市	16	安县	22
旌阳区	5	都江堰市	11	大邑县	17		
郫县	6	乐山市中区	12	邛崃市	18		

15—4 2011年丘陵地区县级经济综合评价排位

县(市、区)	位次	县(市、区)	位次	县(市、区)	位次	县(市、区)	位次
龙泉驿区	1	广安区	18	武胜县	35	高坪区	52
翠屏区	2	大安区	19	宣汉县	36	青神县	53
江阳区	3	泸县	20	东兴区	37	高县	54
顺庆区	4	乐至县	21	宜宾县	38	开江县	55
简阳市	5	蒲江县	22	梓潼县	39	蓬安县	56
雁江区	6	三台县	23	沿滩区	40	蓬溪县	57
射洪县	7	贡井区	24	阆中市	41	丹棱县	58
通川区	8	中江县	25	罗江县	42	井研县	59
威远县	9	安岳县	26	邻水县	43	营山县	60
内江市中区	10	隆昌县	27	犍为县	44	巴州区	61
船山区	11	荣县	28	纳溪区	45	名山县	62
龙马潭区	12	华蓥市	29	岳池县	46	嘉陵区	63
五通桥区	13	达县	30	长宁县	47	安居区	64
大竹县	14	富顺县	31	南溪区	48	仪陇县	65
仁寿县	15	南部县	32	盐亭县	49	平昌县	66
金堂县	16	资中县	33	大英县	50	西充县	67
游仙区	17	渠县	34	江安县	51		

15—5 2011年山区县级经济综合评价排位

县(市、区)	位次	县(市、区)	位次	县(市、区)	位次	县(市、区)	位次
仁和区	1	筠连县	10	旺苍县	19	元坝区	28
沙湾区	2	荣经县	11	万源市	20	叙永县	29
峨眉山市	3	古蔺县	12	芦山县	21	平武县	30
雨城区	4	宝兴县	13	沐川县	22	通江县	31
利州区	5	珙县	14	苍溪县	23	屏山县	32
石棉县	6	洪雅县	15	剑阁县	24	青川县	33
盐边县	7	合江县	16	兴文县	25		
米易县	8	汉源县	17	南江县	26		
金口河区	9	天全县	18	朝天区	27		

15—6 2011年少数民族地区县级经济综合评价排位

县(市、区)	位次	县(市、区)	位次	县(市、区)	位次	县(市、区)	位次
西昌市	1	马边县	14	小金县	27	喜德县	40
会理县	2	德昌县	15	红原县	28	阿坝县	41
汶川县	3	黑水县	16	金川县	29	美姑县	42
康定县	4	盐源县	17	雅江县	30	壤塘县	43
理县	5	松潘县	18	巴塘县	31	色达县	44
茂县	6	冕宁县	19	若尔盖县	32	甘孜县	45
九龙县	7	宁南县	20	布拖县	33	新龙县	46
会东县	8	乡城县	21	金阳县	34	昭觉县	47
泸定县	9	雷波县	22	稻城县	35	石渠县	48
北川县	10	甘洛县	23	得荣县	36	道孚县	49
马尔康县	11	木里县	24	普格县	37	德格县	50
九寨沟县	12	丹巴县	25	越西县	38	炉霍县	51
峨边县	13	白玉县	26	理塘县	39		

15—7 2011年四川省县级经济综合评价指标及位次

县市区名称	本地生产总值 (GDP) (亿元)		第一产业增加值 (亿元)		工业增加值 (亿元)		规模以上工业企业 利税总额 (亿元)		第三产业增加值 (亿元)	
	绝对数	位次	绝对数	位次	绝对数	位次	绝对数	位次	绝对数	位次
成都市										
龙泉驿区	460.32	2	27.75	41	307.58	1	266.54	1	101.33	6
青白江区	242.70	13	12.84	92	169.64	7	10.96	80	47.80	30
新都区	394.68	4	21.17	55	229.98	5	83.65	6	118.50	3
温江区	260.52	11	14.46	86	134.06	13	43.98	22	105.09	5
金堂县	164.19	36	35.00	18	41.48	80	10.33	84	59.66	19
双流县	583.42	1	31.46	22	265.13	2	131.58	4	240.78	1
郫县	281.74	8	18.10	65	156.72	9	154.57	3	90.35	10
大邑县	113.92	63	25.41	47	37.82	87	11.68	79	41.59	38
蒲江县	68.73	99	14.46	85	29.47	93	4.70	119	21.08	73
新津县	146.00	46	13.51	89	75.49	43	23.11	44	48.28	29
都江堰市	176.65	29	20.76	56	41.60	79	14.57	74	91.81	8
彭州市	184.88	27	37.21	16	87.79	33	15.34	65	54.71	23
邛崃市	128.99	52	26.98	44	48.11	64	16.69	62	44.35	34
崇州市	140.66	47	26.24	46	48.27	62	10.13	85	48.57	28
自贡市										
贡井区	79.18	86	11.75	98	48.23	63	15.66	64	18.00	90
大安区	134.61	50	10.69	103	94.39	28	41.18	23	27.36	63
沿滩区	71.80	96	11.52	101	42.09	78	20.78	50	15.07	104
荣县	126.17	54	31.01	23	56.61	54	9.24	92	32.14	59
富顺县	149.17	42	30.61	24	63.74	50	19.60	54	42.20	37
攀枝花										
市仁和区	125.57	55	6.78	123	95.72	23	22.69	46	18.90	81
米易县	76.45	90	9.02	111	45.23	71	14.55	75	18.19	87
盐边县	89.31	74	7.18	121	65.68	48	25.03	42	12.80	111
泸州市										
江阳区	250.41	12	15.06	80	150.98	10	83.03	7	74.04	14
纳溪区	87.44	77	14.63	84	51.25	58	15.08	68	18.98	80
龙马潭区	124.78	56	7.66	117	84.64	36	50.67	17	28.25	61
泸县	170.94	31	35.61	17	94.78	25	27.43	39	36.28	50
合江县	108.74	64	26.34	45	43.01	77	7.32	97	34.90	53
叙永县	66.68	101	15.87	75	28.96	94	5.27	115	19.93	76
古蔺县	90.45	73	15.66	78	53.70	55	47.75	19	19.74	77
德阳市										
旌阳区	347.94	6	27.96	40	209.30	6	60.99	11	91.59	9
中江县	199.69	20	61.93	2	71.66	44	9.99	86	55.27	21
罗江县	60.14	108	14.82	82	29.97	92	6.59	102	10.91	114
广汉市	223.55	16	30.55	26	125.50	14	80.02	8	59.66	18

县域经济

15-7 续表 1

县市区名称	本地生产总值 (GDP) (亿元)		第一产业增加值 (亿元)		工业增加值 (亿元)		规模以上工业企业 利税总额 (亿元)		第三产业增加值 (亿元)	
	绝对数	位次	绝对数	位次	绝对数	位次	绝对数	位次	绝对数	位次
什邡市	167.44	33	20.72	58	100.22	19	65.33	10	42.42	36
绵竹市	146.29	45	21.77	53	88.00	32	45.54	20	33.01	58
绵阳市										
涪城区	447.69	3	16.52	72	261.28	3	118.42	5	147.50	2
游仙区	117.74	61	20.75	57	52.60	57	25.43	41	35.09	52
三台县	166.00	35	51.36	5	47.30	66	22.65	47	51.70	27
盐亭县	70.91	97	28.22	36	15.51	117	2.44	134	18.66	83
安县	71.94	95	20.56	59	28.79	95	9.81	88	16.93	98
梓潼县	60.16	107	18.71	63	24.81	102	6.06	107	14.23	106
北川县	28.20	128	7.24	119	6.86	141	1.60	140	9.24	122
平武县	24.03	132	5.71	129	7.87	138	3.37	127	5.82	138
江油市	214.11	18	30.17	28	94.70	27	29.19	36	76.34	13
广元市										
利州区	138.56	49	7.92	115	66.50	47	18.79	57	54.80	22
广元市元坝区	29.61	126	8.77	113	11.85	127	2.76	130	7.52	127
广元市朝天区	25.48	131	5.84	128	11.88	126	4.95	117	6.59	133
旺苍县	58.99	109	12.45	94	28.12	97	6.38	105	16.38	100
青川县	20.10	139	5.44	130	6.22	142	0.69	148	7.00	130
剑阁县	60.77	106	20.22	60	15.79	116	2.56	132	20.79	74
苍溪县	72.44	94	23.18	50	15.11	119	2.29	135	23.38	66
遂宁市										
船山区	166.54	34	16.18	73	87.26	34	59.20	13	53.20	25
安居区	74.39	92	38.06	13	11.44	129	5.60	113	18.42	86
蓬溪县	76.69	89	29.21	33	17.34	113	9.34	90	19.58	79
射洪县	197.97	21	37.77	15	110.76	17	39.25	25	40.99	39
大英县	86.73	79	19.74	62	44.88	74	45.54	21	17.25	95
内江市										
内江市中区	155.83	40	10.92	102	100.62	18	38.95	26	35.76	51
东兴区	157.44	39	32.85	19	77.11	42	32.65	33	37.27	48
威远县	214.89	17	27.98	39	149.97	11	52.13	15	33.35	57
资中县	172.98	30	46.51	6	81.56	39	38.91	27	39.82	41
隆昌县	155.71	41	21.49	54	90.04	30	39.66	24	34.83	54
乐山市										
乐山市中区	193.48	23	14.70	83	88.61	31	9.81	87	78.33	11
沙湾区	120.51	60	7.18	120	94.75	26	20.79	49	13.53	107
五通桥区	107.74	65	9.70	108	78.26	41	28.85	37	17.43	94
金口河区	23.87	133	1.39	168	18.60	111	6.48	104	3.28	151
犍为县	91.60	72	17.79	68	50.90	59	20.19	53	21.08	72
井研县	57.60	110	16.16	74	27.43	98	4.09	122	12.83	110

15-7 续表 2

县市区名称	本地生产总值 (GDP) (亿元)		第一产业增加值 (亿元)		工业增加值 (亿元)		规模以上工业企业 利税总额 (亿元)		第三产业增加值 (亿元)	
	绝对数	位次	绝对数	位次	绝对数	位次	绝对数	位次	绝对数	位次
夹江县	88.11	76	15.02	81	47.55	65	7.14	100	22.97	67
沐川县	40.42	119	9.46	110	20.11	110	4.66	120	9.34	121
峨边县	25.75	130	3.53	141	15.23	118	3.87	123	6.58	134
马边县	22.42	135	5.96	125	8.29	136	2.21	139	6.49	135
峨眉山市	146.54	44	13.68	88	84.58	37	23.04	45	44.25	35
南充市										
顺庆区	200.30	19	15.36	79	96.03	22	48.66	18	77.36	12
高坪区	86.84	78	17.82	67	45.30	70	19.60	55	18.06	88
嘉陵区	85.83	81	23.97	48	37.95	86	32.93	32	17.73	93
南部县	180.59	28	40.14	11	84.49	38	20.71	51	37.36	47
营山县	96.11	69	27.56	42	38.81	83	15.29	66	21.96	69
蓬安县	93.07	70	27.29	43	39.51	82	17.59	59	20.32	75
仪陇县	100.78	66	37.80	14	24.36	104	10.33	83	23.83	65
西充县	64.99	105	20.05	61	20.33	109	8.52	94	18.01	89
阆中市	120.97	59	30.03	29	46.96	67	7.26	98	30.98	60
眉山市										
东坡区	229.66	14	32.37	20	120.14	16	27.27	40	63.89	15
仁寿县	224.04	15	52.86	3	99.11	20	56.82	14	53.70	24
彭山县	80.49	84	10.35	105	44.60	75	35.35	31	21.20	71
洪雅县	67.91	100	11.82	97	38.43	84	4.78	118	15.35	102
丹棱县	32.08	124	7.50	118	14.41	121	2.69	131	7.58	126
青神县	42.83	116	6.52	124	23.60	105	4.47	121	10.69	115
宜宾市										
翠屏区	378.69	5	17.94	66	245.54	4	155.62	2	98.52	7
宜宾县	138.90	48	32.07	21	59.48	52	24.51	43	34.37	55
南溪县	72.85	93	15.72	77	36.45	88	19.16	56	16.97	97
江安县	83.32	82	17.12	70	45.31	69	20.25	52	17.82	92
长宁县	78.63	88	17.32	69	38.31	85	10.68	81	19.61	78
高县	79.62	85	15.79	76	45.09	73	17.08	61	14.88	105
珙县	86.40	80	11.74	99	57.38	53	29.66	35	15.07	103
筠连县	92.35	71	12.22	95	65.06	49	38.05	29	13.01	109
兴文县	54.09	111	13.25	90	23.04	106	9.33	91	15.50	101
屏山县	26.76	129	10.10	106	7.58	140	1.33	141	6.87	132
广安市										
广安区	192.86	24	29.44	31	78.60	40	22.38	48	62.03	16
岳池县	124.35	57	30.01	30	39.90	81	12.61	77	38.39	46
武胜县	124.29	58	28.18	38	50.56	60	9.50	89	34.09	56
邻水县	129.63	51	28.74	34	46.70	68	14.95	70	39.56	43
华蓥市	88.77	75	8.88	112	49.30	61	15.13	67	21.50	70

15-7 续表 3

县市区名称	本地生产总值 (GDP) (亿元)		第一产业增加值 (亿元)		工业增加值 (亿元)		规模以上工业企业 利税总额 (亿元)		第三产业增加值 (亿元)	
	绝对数	位次	绝对数	位次	绝对数	位次	绝对数	位次	绝对数	位次
达州市										
通川区	148.55	43	10.64	104	84.82	35	14.70	72	45.19	32
达县	187.77	25	43.84	9	95.24	24	10.54	82	40.55	40
宣汉县	163.99	37	44.02	8	70.23	45	38.84	28	39.45	44
开江县	75.36	91	23.87	49	28.24	96	3.34	128	18.50	85
大竹县	197.38	22	43.61	10	98.97	21	17.62	58	44.69	33
渠县	160.61	38	44.92	7	68.27	46	5.63	110	39.71	42
万源市	78.72	87	21.83	52	35.65	89	3.44	126	18.83	82
雅安市										
雨城区	100.39	67	12.22	96	44.33	76	15.91	63	38.61	45
名山县	42.83	115	13.09	91	17.20	114	6.26	106	10.33	118
荥经县	43.35	114	5.23	133	24.67	103	5.61	112	10.35	116
汉源县	41.50	117	9.62	109	13.26	124	14.14	76	11.12	113
石棉县	47.89	112	4.31	138	34.33	90	12.03	78	7.12	129
天全县	33.33	123	5.26	131	18.45	112	0.67	149	7.47	128
芦山县	22.47	134	4.18	139	12.60	125	1.22	142	4.47	145
宝兴县	17.89	142	2.61	146	10.55	132	3.47	125	2.87	154
巴中市										
巴州区	126.85	53	28.68	35	22.20	107	3.28	129	52.90	26
通江县	65.65	104	18.38	64	14.13	122	0.96	145	22.22	68
南江县	69.85	98	16.88	71	25.75	100	5.61	111	17.83	91
平昌县	81.04	83	22.37	51	25.86	99	6.02	108	25.14	64
资阳市										
雁江区	270.66	9	39.50	12	163.33	8	68.44	9	56.05	20
安岳县	185.65	26	62.55	1	63.70	51	37.58	30	45.36	31
乐至县	117.08	62	30.57	25	53.19	56	30.37	34	28.06	62
简阳市	262.96	10	52.40	4	139.88	12	50.73	16	61.76	17
阿坝州										
汶川县	40.89	118	1.91	157	25.16	101	14.67	73	9.90	120
理县	13.12	149	1.29	172	7.83	139	2.25	137	2.67	157
茂县	21.43	137	2.94	144	11.10	130	0.76	147	4.30	146
松潘县	11.08	151	2.22	151	1.01	155	0.13	155	5.49	140
九寨沟县	15.01	147	1.36	171	3.01	149	0.83	146	8.98	123
金川县	6.21	160	1.73	163	0.39	160			2.73	156
小金县	7.71	156	1.78	162	1.60	153	0.20	153	3.44	149
黑水县	10.49	152	1.36	170	5.06	144	3.59	124	2.39	160
马尔康县	13.98	148	1.62	165	0.87	157	0.09	156	10.34	117
壤塘县	4.67	168	1.81	160	0.07	170			2.10	164
阿坝县	5.91	161	2.46	149	0.18	164			2.74	155

15-7 续表 4

县市区名称	本地生产总值 (GDP) (亿元)		第一产业增加值 (亿元)		工业增加值 (亿元)		规模以上工业企业 利税总额 (亿元)		第三产业增加值 (亿元)	
	绝对数	位次	绝对数	位次	绝对数	位次	绝对数	位次	绝对数	位次
若尔盖县	9.99	153	4.88	135	0.68	158	0.02	159	3.59	148
红原县	6.63	158	2.51	147	0.92	156	0.07	158	2.58	159
甘孜州										
康定县	39.02	120	3.47	142	11.50	128	6.49	103	16.90	99
泸定县	11.46	150	2.19	152	3.63	147	2.26	136	4.73	144
丹巴县	8.52	155	2.37	150	1.78	152	0.08	157	2.94	152
九龙县	20.54	138	1.86	158	13.76	123	8.59	93	3.32	150
雅江县	5.62	162	1.81	161	0.08	169			2.17	161
道孚县	4.83	167	1.55	166	0.36	161			2.67	158
炉霍县	3.59	173	1.68	164	0.18	163			1.54	170
甘孜县	5.40	163	2.87	145	0.11	167			2.13	163
新龙县	4.83	166	2.19	153	0.10	168			2.14	162
德格县	4.64	169	2.18	154	0.07	172			1.83	168
白玉县	8.69	154	2.10	155	4.77	145	5.04	116	1.46	172
石渠县	5.25	164	3.02	143	0.06	173			1.93	166
色达县	3.82	171	1.97	156	0.07	171			1.51	171
理塘县	6.43	159	2.51	148	0.29	162			2.88	153
巴塘县	6.88	157	1.85	159	1.07	154	0.35	152	2.00	165
乡城县	5.15	165	1.44	167	0.50	159	0.15	154	1.91	167
稻城县	3.90	170	1.37	169	0.11	166			1.82	169
得荣县	3.70	172	1.27	173	0.12	165			1.45	173
凉山州										
西昌市	296.79	7	30.33	27	123.14	15	60.71	12	114.42	4
木里县	19.69	140	4.00	140	3.87	146	0.53	150	5.82	139
盐源县	66.33	103	12.78	93	33.53	91	17.22	60	11.64	112
德昌县	45.51	113	11.72	100	14.51	120	8.35	95	13.35	108
会理县	167.71	32	29.22	32	91.39	29	27.67	38	36.50	49
会东县	97.18	68	28.21	37	45.16	72	15.03	69	18.58	84
宁南县	33.93	122	10.09	107	10.06	133	5.52	114	9.93	119
普格县	17.65	143	5.89	126	3.62	148	1.00	143	5.89	137
布拖县	19.44	141	5.01	134	8.11	137	7.25	99	4.27	147
金阳县	21.78	136	5.23	132	9.49	134	2.47	133	5.01	143
昭觉县	17.29	144	6.87	122	2.27	151	0.43	151	6.04	136
喜德县	17.22	145	4.83	136	6.15	143	2.25	138	5.06	142
冕宁县	66.52	102	13.91	87	21.49	108	14.80	71	17.13	96
越西县	28.68	127	8.32	114	8.94	135	5.75	109	8.27	124
甘洛县	31.29	125	4.46	137	16.93	115	8.23	96	6.95	131
美姑县	15.49	146	5.86	127	2.60	150	1.00	143	5.07	141
雷波县	37.61	121	7.84	116	10.58	131	7.02	101	8.08	125

县域经济

15-7 续表 5

县市区名称	全社会固定资产投资(亿元)		社会消费品零售总额(亿元)		财政总收入(万元)		人均GDP(元)		人均社会消费品零售额(元)	
	绝对数	位次	绝对数	位次	绝对数	位次	绝对数	位次	绝对数	位次
成都市										
龙泉驿区	328.23	3	73.87	19	66.80	6	59923	3	9616	29
青白江区	190.24	9	41.71	56	26.21	15	63403	2	10895	23
新都区	308.44	4	91.24	7	110.42	1	50841	6	11754	18
温江区	239.11	7	58.07	29	81.29	3	56931	4	12690	14
金堂县	166.67	12	43.35	51	16.90	29	22883	62	6041	93
双流县	488.41	1	148.58	1	79.15	4	47845	10	12185	15
郫县	390.05	2	68.89	22	58.65	7	34072	26	8331	39
大邑县	119.61	29	33.38	69	14.54	31	22675	64	6645	77
蒲江县	69.64	67	16.94	107	5.54	88	28672	39	7068	66
新津县	160.95	14	40.83	60	22.93	20	48295	8	13507	9
都江堰市	161.70	13	71.82	20	32.77	11	26839	48	10912	22
彭州市	171.31	11	47.81	42	20.23	22	24224	58	6264	86
邛崃市	149.66	17	43.89	49	20.20	23	21043	77	7160	64
崇州市	140.42	21	46.97	43	16.82	30	21274	73	7104	65
自贡市										
贡井区	32.27	118	24.36	91	2.17	136	30337	34	9335	32
大安区	46.25	107	33.74	68	3.56	113	35182	23	8818	37
沿滩区	50.49	100	28.90	82	2.97	120	26292	51	10583	24
荣县	56.39	89	41.07	59	11.11	45	21346	72	6948	67
富顺县	66.14	74	57.10	30	11.44	43	18033	99	6902	70
攀枝花										
市仁和区	115.65	32	19.56	101	13.56	33	48111	9	7494	56
米易县	65.71	75	17.18	105	11.37	44	35196	22	7910	51
盐边县	40.71	113	8.83	125	11.76	40	42731	14	4226	125
泸州市										
江阳区	149.02	18	90.24	8	24.16	17	43376	13	15632	6
纳溪区	57.80	87	35.70	65	8.67	54	19294	89	7878	52
龙马潭区	69.61	68	28.30	83	11.53	42	36095	21	8186	42
泸县	92.03	42	51.96	35	12.18	38	20355	82	6187	91
合江县	77.03	61	42.31	54	8.93	52	15335	118	5967	97
叙永县	25.74	133	29.32	79	4.58	99	11418	150	5020	115
古蔺县	54.04	92	29.66	76	28.54	13	12689	142	4161	126
德阳市										
旌阳区	174.27	10	87.41	11	42.89	9	47267	11	11875	17
中江县	82.02	55	87.13	12	6.38	79	16924	104	7384	57
罗江县	82.02	54	13.35	113	4.21	107	28209	42	6263	87
广汉市	103.07	37	78.07	13	19.72	24	37813	20	13206	12

15-7 续表 6

县市区名称	全社会固定资产投资(亿元)		社会消费品零售总额(亿元)		财政总收入(万元)		人均GDP(元)		人均社会消费品零售额(元)	
	绝对数	位次	绝对数	位次	绝对数	位次	绝对数	位次	绝对数	位次
什邡市	106.01	36	41.45	58	50.69	8	40552	17	10040	27
绵竹市	103.01	38	44.16	48	26.55	14	31079	31	9381	31
绵阳市										
涪城区	288.18	5	141.59	2	73.95	5	52356	5	16559	3
游仙区	123.38	25	48.13	41	6.84	73	24054	59	9832	28
三台县	72.08	64	93.59	6	7.42	67	15907	115	8968	35
盐亭县	53.03	94	42.45	53	2.33	131	16795	107	10055	26
安县	71.47	65	32.26	70	6.12	83	19511	86	8749	38
梓潼县	52.65	96	38.84	62	2.31	132	19803	84	12784	13
北川县	40.93	112	10.81	119	2.80	122	14233	127	5455	110
平武县	59.07	84	6.75	131	3.04	119	14055	132	3950	131
江油市	120.11	28	87.58	10	17.23	28	27853	47	11393	20
广元市										
利州区	132.00	23	71.46	21	24.00	19	26585	50	13711	8
广元市元坝区	24.05	134	8.47	128	1.61	144	17436	101	4990	116
广元市朝天区	26.17	132	7.04	130	2.51	128	14420	125	3986	129
旺苍县	45.77	108	21.11	100	6.75	75	15248	120	5456	109
青川县	35.59	117	9.35	124	1.78	143	9427	161	4386	124
剑阁县	48.04	102	23.73	94	5.29	90	13242	137	5171	113
苍溪县	86.11	45	25.44	89	6.14	82	12922	140	4537	122
遂宁市										
船山区	225.66	8	77.34	14	8.48	57	25303	54	11750	19
安居区	56.45	88	23.29	95	2.26	134	11610	148	3636	138
蓬溪县	62.90	79	43.44	50	2.24	135	13850	134	7845	53
射洪县	99.42	40	51.65	36	9.69	47	21419	71	5588	106
大英县	93.56	41	34.68	66	3.96	108	18088	98	7233	60
内江市										
内江市中区	80.58	59	67.79	24	3.52	115	31041	32	13504	10
东兴区	86.52	44	34.29	67	4.70	97	20964	78	4566	121
威远县	81.71	57	42.55	52	14.19	32	34349	25	6802	74
资中县	73.54	62	48.18	39	8.96	51	14488	124	4035	128
隆昌县	60.48	83	45.69	44	7.65	65	24576	57	7211	62
乐山市										
乐山市中区	121.48	26	89.42	9	28.66	12	29143	38	13469	11
沙湾区	81.45	58	14.89	109	12.70	35	64273	1	7942	49
五通桥区	81.97	56	29.16	80	12.55	36	34357	24	9300	33
金口河区	13.55	152	4.41	141	2.34	130	48525	7	8967	36
犍为县	36.94	116	30.07	74	7.40	68	21053	76	6911	69
井研县	19.25	140	18.64	103	2.79	123	20295	83	6567	81

县域经济

15-7 续表 7

县市区名称	全社会固定资产投资(亿元)		社会消费品零售总额(亿元)		财政总收入(万元)		人均GDP(元)		人均社会消费品零售额(元)	
	绝对数	位次	绝对数	位次	绝对数	位次	绝对数	位次	绝对数	位次
夹江县	48.36	101	27.52	85	6.91	71	26114	52	8156	43
沐川县	20.46	138	11.68	115	4.45	104	18714	93	5405	112
峨边县	13.21	153	8.28	129	4.22	106	18475	95	5937	98
马边县	18.64	143	6.30	134	6.80	74	12689	142	3566	141
峨眉山市	84.01	52	52.94	34	20.55	21	33527	27	12111	16
南充市										
顺庆区	139.70	22	104.61	5	33.18	10	28484	40	14876	7
高坪区	67.59	71	41.67	57	5.63	87	15246	121	7316	58
嘉陵区	69.47	69	22.19	98	6.39	77	14105	129	3647	137
南部县	114.37	35	51.17	37	6.24	81	19494	87	5524	107
营山县	29.49	122	41.85	55	3.09	118	12958	139	5643	100
蓬安县	66.27	73	26.24	87	3.55	114	16475	110	4644	120
仪陇县	85.01	48	30.27	73	4.25	105	10893	154	3272	149
西充县	39.19	114	29.07	81	2.72	124	12556	144	5617	101
阆中市	102.51	39	45.01	46	6.11	84	16687	108	6210	90
眉山市										
东坡区	145.50	20	77.17	15	24.61	16	27922	46	9382	30
仁寿县	118.36	31	75.82	17	11.62	41	18135	97	6137	92
彭山县	84.90	50	22.40	97	9.10	49	28095	43	7819	54
洪雅县	47.21	103	18.74	102	6.93	70	22629	65	6245	88
丹棱县	27.60	127	10.22	122	2.16	137	22591	66	7195	63
青神县	27.65	125	11.11	116	5.04	91	25477	53	6611	78
宜宾市										
翠屏区	85.18	47	131.29	3	103.60	2	45173	12	15662	5
宜宾县	118.56	30	45.23	45	9.14	48	17246	103	5615	102
南溪县	60.49	82	29.95	75	4.65	98	21845	69	8980	34
江安县	68.65	70	31.89	71	4.48	102	20751	79	7943	48
长宁县	54.99	91	35.78	64	3.82	109	23106	61	10514	25
高县	58.30	86	24.80	90	5.76	86	19363	88	6030	94
珙县	51.42	99	27.60	84	8.40	58	22772	63	7274	59
筠连县	30.99	120	16.98	106	8.86	53	28019	45	5150	114
兴文县	37.01	115	22.08	99	4.74	94	14367	126	5865	99
屏山县	41.66	109	8.57	127	2.67	125	10684	155	3421	144
广安市										
广安区	149.01	19	65.90	25	7.92	63	22449	68	7671	55
岳池县	66.55	72	50.17	38	6.70	76	15961	114	6440	84
武胜县	62.51	80	37.76	63	6.84	72	21214	75	6445	83
邻水县	82.51	53	48.14	40	8.08	62	18384	96	6828	73
华蓥市	64.51	76	17.37	104	4.77	93	31852	29	6231	89

15-7 续表 8

县市区名称	全社会固定资产投资(亿元)		社会消费品零售总额(亿元)		财政总收入(万元)		人均GDP(元)		人均社会消费品零售额(元)	
	绝对数	位次	绝对数	位次	绝对数	位次	绝对数	位次	绝对数	位次
达州市										
通川区	85.53	46	76.98	16	8.50	56	30968	33	16048	4
达县	124.66	24	60.46	28	12.42	37	16878	106	5435	111
宣汉县	115.09	33	56.42	31	13.44	34	16255	111	5592	105
开江县	52.56	97	29.65	77	4.57	100	17441	100	6862	71
大竹县	120.64	27	55.20	32	12.02	39	22491	67	6290	85
渠县	114.75	34	63.36	27	7.17	69	13865	133	5470	108
万源市	64.33	77	26.83	86	4.71	96	19294	89	6577	80
雅安市										
雨城区	52.86	95	39.63	61	18.43	26	28230	41	11146	21
名山县	41.20	111	14.42	110	2.15	138	16640	109	5601	104
荥经县	30.03	121	11.94	114	3.58	111	29294	37	8068	44
汉源县	47.17	104	16.16	108	8.35	60	12764	141	4972	117
石棉县	46.51	106	10.28	121	8.36	59	38370	19	8237	41
天全县	23.64	135	10.88	118	2.53	127	24617	56	8034	45
芦山县	27.64	126	6.13	135	1.33	148	20558	80	5610	103
宝兴县	27.17	128	4.52	140	6.39	78	31488	30	7961	47
巴中市										
巴州区	89.50	43	55.04	33	4.83	92	11242	152	4877	118
通江县	61.21	81	25.84	88	2.55	126	9531	160	3752	133
南江县	85.00	49	24.23	93	5.41	89	11477	149	3982	130
平昌县	84.50	51	30.29	72	7.76	64	9379	162	3506	142
资阳市										
雁江区	155.15	16	64.78	26	10.87	46	30143	35	7214	61
安岳县	80.23	60	68.79	23	9.07	50	16247	112	6020	95
乐至县	72.15	63	44.48	47	5.95	85	21729	70	8256	40
简阳市	155.25	15	73.97	18	17.91	27	24618	55	6925	68
阿坝州										
汶川县	59.02	85	4.71	138	4.47	103	40602	16	4674	119
理县	27.01	130	1.71	159	1.45	146	28094	44	3668	135
茂县	70.00	66	4.09	145	2.27	133	20434	81	3896	132
松潘县	46.51	105	3.20	148	1.08	152	15279	119	4409	123
九寨沟县	27.00	131	6.42	133	1.89	140	18533	94	7927	50
金川县	18.02	144	2.21	155	0.33	164	9343	163	3326	146
小金县	16.63	145	2.60	150	0.55	158	9930	158	3351	145
黑水县	28.90	123	1.92	158	1.17	150	17255	102	3152	151
马尔康县	19.01	141	4.67	139	0.96	154	23902	60	7991	46
壤塘县	9.04	157	1.08	166	0.15	173	11846	147	2744	159
阿坝县	8.02	162	2.35	153	0.21	170	8098	166	3214	150

县域经济

115-7 续表 9

县市区名称	全社会固定资产投资(亿元)		社会消费品零售总额(亿元)		财政总收入(万元)		人均GDP(元)		人均社会消费品零售额(元)	
	绝对数	位次	绝对数	位次	绝对数	位次	绝对数	位次	绝对数	位次
若尔盖县	15.04	149	2.47	152	0.33	165	13326	136	3292	148
红原县	15.01	150	1.61	160	0.23	169	15045	123	3648	136
甘孜州										
康定县	63.01	78	8.63	126	8.12	61	29879	36	6608	79
泸定县	41.64	110	14.04	112	3.68	110	13696	135	16770	2
丹巴县	18.66	142	2.16	156	1.34	147	14194	128	3599	140
九龙县	15.63	148	1.13	165	4.73	95	32921	28	1810	166
雅江县	23.50	136	1.27	163	0.92	155	11156	153	2518	161
道孚县	3.27	171	0.99	168	0.48	159	8678	165	1774	167
炉霍县	2.77	172	1.32	162	0.20	172	7680	168	2818	157
甘孜县	3.64	169	2.54	151	0.32	166	7860	167	3696	134
新龙县	2.00	173	0.60	172	0.25	167	9553	159	1193	172
德格县	4.61	167	0.96	169	0.24	168	5670	173	1170	173
白玉县	4.17	168	1.13	164	1.92	139	15382	117	2000	164
石渠县	7.70	163	1.52	161	0.21	171	6466	172	1874	165
色达县	3.31	170	0.92	171	0.37	162	6481	171	1555	169
理塘县	5.59	165	2.30	154	0.38	161	9279	164	3325	147
巴塘县	11.21	154	1.97	157	0.77	156	14097	130	4044	127
乡城县	15.68	147	1.01	167	0.64	157	15455	116	3022	155
稻城县	8.51	160	0.95	170	0.39	160	12459	145	3048	154
得荣县	5.64	164	0.57	173	0.34	163	14057	131	2179	163
凉山州										
西昌市	263.23	6	126.28	4	24.04	18	41039	15	17461	1
木里县	55.01	90	4.10	144	2.94	121	15103	122	3142	153
盐源县	31.21	119	11.03	117	7.51	66	18893	92	3143	152
德昌县	23.41	137	14.38	111	4.57	100	21244	74	6714	75
会理县	52.07	98	29.54	78	18.55	25	38857	18	6845	72
会东县	16.25	146	24.33	92	8.64	55	26743	49	6696	76
宁南县	28.01	124	10.36	120	3.33	117	19693	85	6011	96
普格县	8.09	161	5.45	137	1.56	145	11279	151	3485	143
布拖县	8.61	158	2.62	149	1.13	151	12066	146	1626	168
金阳县	10.00	155	4.16	143	1.79	142	13155	138	2510	162
昭觉县	8.61	159	3.86	146	1.07	153	6962	170	1555	170
喜德县	5.04	166	4.19	142	1.79	141	10407	157	2532	160
冕宁县	27.12	129	22.67	96	6.37	80	19027	91	6484	82
越西县	14.08	151	9.70	123	2.36	129	10681	156	3613	139
甘洛县	20.02	139	5.48	136	3.58	112	16077	113	2815	158
美姑县	9.07	156	3.32	147	1.33	149	7081	169	1518	171
雷波县	53.15	93	6.46	132	3.45	116	16904	105	2905	156

15-7 续表 10

县市区名称	人均财政收入 (元)		城镇居民人均可支配收入 (元)		农民人均纯收入 (元)		城乡居民人均 储蓄存款余额(元)		第二产业增加值 占 GDP 的比重 (%)	
	绝对数	位次	绝对数	位次	绝对数	位次	绝对数	位次	实绩	位次
成都市										
龙泉驿区	8695	6	20824	9	11079	3	32325	9	72.0	10
青白江区	6846	11	22769	4	9369	7	27468	15	75.0	6
新都区	14224	2	23844	3	10800	5	32974	8	64.6	24
温江区	17765	1	25021	1	12028	1	38155	3	54.1	71
金堂县	2355	52	17973	44	8215	20	15517	61	42.3	127
双流县	6491	14	24766	2	10818	4	37064	4	53.3	74
郫县	7093	10	21504	7	11107	2	27254	16	61.5	41
大邑县	2895	45	17007	69	9095	9	20854	31	41.2	134
蒲江县	2310	54	15729	119	8855	12	20883	30	48.3	108
新津县	7586	8	19071	25	9669	6	29568	12	57.7	59
都江堰市	4979	22	16193	100	8645	15	31763	10	36.3	144
彭州市	2651	47	13784	162	8147	22	22799	25	50.3	93
邛崃市	3296	39	17062	66	8598	16	18867	42	44.7	121
崇州市	2544	49	17364	61	9084	10	23437	22	46.8	114
自贡市										
贡井区	832	137	16644	88	7165	47	13924	75	62.4	35
大安区	931	127	16895	73	6731	77	12961	85	71.7	11
沿滩区	1086	115	15282	129	6616	83	8710	129	63.0	33
荣县	1879	71	15477	124	6987	58	14462	69	49.9	98
富顺县	1383	94	16070	105	7052	54	13907	76	51.2	90
攀枝花										
市仁和区	5195	20	16843	74	8157	21	16001	57	79.5	3
米易县	5236	19	17817	48	7822	27	14483	68	64.4	26
盐边县	5626	18	17337	62	6989	57	15476	62	77.6	4
泸州市										
江阳区	4185	31	19916	12	7907	24	33959	7	64.4	25
纳溪区	1913	70	19184	23	7247	41	13195	81	61.6	39
龙马潭区	3335	36	19681	15	8438	17	22950	24	71.2	13
泸县	1450	88	18219	41	7236	43	13880	77	57.9	57
合江县	1260	99	16053	106	6567	87	12954	86	43.7	125
叙永县	784	140	14259	152	4752	129	6968	147	46.3	115
古蔺县	4004	32	15762	117	4925	119	4643	163	60.9	43
德阳市										
旌阳区	5827	16	21620	6	8863	11	35172	6	65.6	22
中江县	541	155	17399	57	6838	69	10965	112	41.3	133
罗江县	1973	66	16776	81	7106	51	16508	51	57.2	62
广汉市	3335	37	18249	40	8435	18	27717	14	59.6	51

县域经济

15-7 续表 11

县市区名称	人均财政收入 (元)		城镇居民人均 可支配收入(元)		农民人均纯收入 (元)		城乡居民人均 储蓄存款余额(元)		第二产业增加值 占 GDP 的比重(%)	
	绝对数	位次	绝对数	位次	绝对数	位次	绝对数	位次	实绩	位次
什邡市	12278	4	20959	8	8846	13	24397	20	62.3	37
绵竹市	5641	17	19327	18	8689	14	20265	36	62.6	34
绵阳市										
涪城区	8648	7	19893	13	9246	8	46056	1	63.4	31
游仙区	1397	92	21796	5	7830	26	8642	130	52.6	79
三台县	711	143	16798	77	7179	46	12570	89	37.9	140
盐亭县	551	153	16687	85	6768	76	13464	80	33.9	148
安县	1659	82	16349	99	7418	37	15911	59	47.9	109
梓潼县	760	141	16118	103	7048	55	12059	96	45.2	117
北川县	1412	90	14660	145	4932	118	19383	38	41.5	130
平武县	1775	76	15523	122	4734	130	12539	91	52.0	84
江油市	2242	58	17044	67	7332	38	20214	37	50.3	94
广元市										
利州区	4605	26	14839	143	5732	104	26471	17	54.7	70
广元市元坝区	947	125	14297	151	4866	121	11919	100	45.0	119
广元市朝天区	1421	89	14439	150	4585	136	7919	136	51.2	88
旺苍县	1745	78	15793	116	4891	120	12733	87	51.1	91
青川县	836	135	13487	164	4684	133	10866	113	38.1	139
剑阁县	1153	107	14657	146	4841	124	12555	90	32.5	150
苍溪县	1095	114	15171	131	4839	125	15143	64	35.7	145
遂宁市										
船山区	1289	97	18027	43	6972	59	20645	33	58.3	54
安居区	352	170	14176	153	6384	93	9106	128	24.1	159
蓬溪县	404	167	14452	147	5593	106	11936	98	36.4	143
射洪县	1049	121	15608	120	7128	50	12355	94	60.2	48
大英县	827	138	14842	142	6694	80	10841	114	57.4	61
内江市										
内江市中区	702	145	16769	82	6966	60	28962	13	70.0	15
东兴区	626	150	16422	95	6634	81	7925	135	55.5	66
威远县	2268	56	17006	70	6844	67	14703	65	71.5	12
资中县	751	142	16688	84	6457	90	10266	118	50.1	96
隆昌县	1207	104	16122	102	6603	84	16092	56	63.8	29
乐山市										
乐山市中区	4317	29	19237	21	7859	25	30381	11	51.9	85
沙湾区	6775	12	18270	37	7320	39	16819	47	82.8	1
五通桥区	4003	33	18294	36	7221	45	16390	52	74.8	7
金口河区	4760	23	17038	68	5147	112	14327	74	80.4	2
犍为县	1700	80	16814	76	6853	66	14380	73	57.6	60
井研县	984	124	13858	160	6791	75	17898	44	49.7	101

15-7 续表 12

县市区名称	人均财政收入 (元)		城镇居民人均可支配收入 (元)		农民人均纯收入 (元)		城乡居民人均 储蓄存款余额(元)		第二产业增加值 占GDP的比重(%)	
	绝对数	位次	绝对数	位次	绝对数	位次	绝对数	位次	实绩	位次
夹江县	2047	65	18265	38	7693	30	20335	35	56.9	64
沐川县	2059	64	12594	167	5323	110	9469	122	53.5	73
峨边县	3027	42	15802	114	3185	172	11978	97	60.8	46
马边县	3850	34	15990	108	3526	157	7392	143	44.5	122
峨眉山市	4703	25	18391	34	8291	19	24988	18	60.5	47
南充市										
顺庆区	4718	24	17691	52	7450	35	35885	5	53.7	72
高坪区	988	123	12974	166	5599	105	9449	123	58.7	53
嘉陵区	1050	120	11841	170	4865	122	9314	125	51.4	87
南部县	673	147	16580	92	6351	95	12424	92	57.1	63
营山县	417	166	11748	171	5781	103	13611	79	48.5	106
蓬安县	629	149	11268	173	6568	86	13155	82	48.8	105
仪陇县	460	160	14991	136	5115	113	9231	126	38.9	137
西充县	526	156	11982	168	5055	115	11749	103	41.4	131
阆中市	843	134	15951	109	6282	97	14663	66	49.6	102
眉山市										
东坡区	2992	44	18256	39	7773	28	20377	34	58.1	55
仁寿县	940	126	16657	86	6836	70	14417	70	52.4	81
彭山县	3175	40	16617	90	7628	31	21491	28	60.8	45
洪雅县	2310	55	16380	97	7142	49	17731	45	60.0	49
丹棱县	1523	86	15039	135	7243	42	16810	48	53.0	78
青神县	2997	43	14941	138	7061	53	19123	39	59.8	50
宜宾市										
翠屏区	12359	3	20013	11	7509	34	23337	23	69.2	18
宜宾县	1135	109	16840	75	6956	62	10968	111	52.2	83
南溪县	1393	93	16930	71	6894	65	11797	102	55.1	68
江安县	1116	112	17543	55	6725	78	11573	105	58.1	56
长宁县	1121	110	16916	72	7105	52	9771	121	53.0	76
高县	1400	91	17315	63	6897	64	9447	124	61.5	42
珙县	2213	60	16793	79	6818	71	9913	120	69.0	19
筠连县	2690	46	17573	53	6843	68	7718	138	72.7	9
兴文县	1258	101	15447	127	6073	98	6766	150	46.9	113
屏山县	1067	118	11307	172	5058	114	11921	99	36.6	142
广安市										
广安区	922	128	18410	33	6017	99	22394	26	52.6	80
岳池县	860	133	16439	94	6620	82	15968	58	45.0	118
武胜县	1168	105	16778	80	6799	73	16380	53	49.9	100
邻水县	1146	108	16653	87	6455	91	12359	93	47.3	111
华蓥市	1710	79	16758	83	7443	36	21768	27	65.8	21

县域经济

15-7 续表 13

县市区名称	人均财政收入 (元)		城镇居民人均可支配收入 (元)		农民人均纯收入 (元)		城乡居民人均 储蓄存款余额(元)		第二产业增加值 占 GDP 的比重 (%)	
	绝对数	位次	绝对数	位次	绝对数	位次	绝对数	位次	实绩	位次
达州市										
通川区	1772	77	16412	96	8123	23	45663	2	62.4	36
达县	1116	111	15875	112	6995	56	8177	133	55.1	69
宣汉县	1332	96	11869	169	3902	148	10820	115	49.1	104
开江县	1058	119	13584	163	6438	92	13686	78	43.8	124
大竹县	1369	95	14951	137	7231	44	15223	63	55.3	67
渠县	619	151	14442	149	6467	89	12099	95	47.3	112
万源市	1154	106	13276	165	3953	146	11837	101	48.3	107
雅安市										
雨城区	5182	21	18963	27	7148	48	24938	19	49.4	103
名山县	835	136	16597	91	6697	79	11438	107	45.3	116
荥经县	2421	50	17142	65	6806	72	18950	41	64.1	28
汉源县	2568	48	16630	89	5542	107	12985	84	50.0	97
石棉县	6696	13	16160	101	5905	100	18990	40	76.1	5
天全县	1869	72	15472	125	5878	102	15676	60	61.8	38
芦山县	1216	102	15513	123	5899	101	14402	71	61.5	40
宝兴县	11244	5	16363	98	6553	88	16187	55	69.4	17
巴中市										
巴州区	428	165	15113	133	4830	126	11370	108	35.7	146
通江县	370	169	13942	157	4402	138	8006	134	38.2	138
南江县	889	130	14450	148	4701	131	10585	117	50.3	92
平昌县	898	129	14027	155	4640	134	7483	141	41.4	132
资阳市										
雁江区	1211	103	17825	47	6960	61	17122	46	64.7	23
安岳县	793	139	16797	78	6598	85	12701	88	41.9	129
乐至县	1104	113	16518	93	6307	96	16341	54	49.9	99
简阳市	1677	81	19280	20	6953	63	16775	49	56.6	65
阿坝州										
汶川县	4442	27	17535	56	5152	111	20742	32	71.1	14
理县	3108	41	17365	60	4400	139	13120	83	69.8	16
茂县	2160	61	17922	45	4620	135	14490	67	66.2	20
松潘县	1492	87	18766	29	4781	127	11702	104	30.4	153
九寨沟县	2336	53	18919	28	4700	132	14384	72	31.2	152
金川县	498	158	17789	49	4500	137	9194	127	28.3	156
小金县	706	144	17555	54	4250	141	10663	116	32.3	151
黑水县	1927	68	18614	32	3926	147	11538	106	64.3	27
马尔康县	1644	83	19890	14	5380	109	23572	21	14.5	165
壤塘县	379	168	18687	30	3680	152	6667	152	16.2	163
阿坝县	294	171	19345	17	4999	116	6941	148	12.1	168

15-7 续表 14

县市区名称	人均财政收入 (元)		城镇居民人均可支配收入 (元)		农民人均纯收入 (元)		城乡居民人均 储蓄存款余额(元)		第二产业增加值 占GDP的比重(%)	
	绝对数	位次	绝对数	位次	绝对数	位次	绝对数	位次	实绩	位次
若尔盖县	441	162	18677	31	4851	123	7133	144	15.3	164
红原县	514	157	19570	16	5498	108	7605	139	23.2	160
甘孜州										
康定县	6215	15	19160	24	4303	140	21089	29	47.8	110
泸定县	4392	28	14144	154	3839	149	18752	43	39.6	136
丹巴县	2232	59	17742	50	4149	143	10983	110	37.6	141
九龙县	7582	9	18106	42	4781	127	7417	142	74.8	8
雅江县	1835	74	17728	51	3482	158	6796	149	29.3	155
道孚县	865	132	14776	144	3303	166	4359	166	12.5	167
炉霍县	437	163	13819	161	3256	167	5589	160	10.6	170
甘孜县	459	161	18328	35	3364	162	6627	153	7.5	172
新龙县	487	159	13927	159	3252	168	3493	170	10.6	169
德格县	294	172	13940	158	3189	171	2908	172	13.6	166
白玉县	3395	35	15357	128	3330	164	4362	165	59.1	52
石渠县	254	173	19231	22	3219	170	2724	173	5.7	173
色达县	635	148	19068	26	3097	173	8445	131	8.8	171
理塘县	550	154	19284	19	3226	169	5767	157	16.2	162
巴塘县	1568	84	15452	126	3347	163	8290	132	44.0	123
乡城县	1924	69	14918	139	3412	161	6529	154	34.9	147
稻城县	1258	100	17882	46	3612	153	7112	145	18.1	161
得荣县	1280	98	17194	64	3313	165	7584	140	26.4	157
凉山州										
西昌市	3324	38	20341	10	7707	29	16768	50	51.2	89
木里县	2253	57	15748	118	3540	156	6520	155	50.2	95
盐源县	2138	62	16038	107	4998	117	4671	161	63.2	32
德昌县	2135	63	17399	57	7611	33	10255	119	44.9	120
会理县	4297	30	17373	59	7614	32	11090	109	60.8	44
会东县	2377	51	15882	111	7303	40	6121	156	51.9	86
宁南县	1933	67	15798	115	6799	73	7060	146	41.0	135
普格县	995	122	15938	110	4230	142	4667	162	33.3	149
布拖县	699	146	16109	104	3575	154	4192	168	52.3	82
金阳县	1079	117	15550	121	3543	155	4257	167	53.0	77
昭觉县	431	164	14873	141	3750	150	3551	169	25.4	158
喜德县	1083	116	14010	156	3719	151	4380	164	42.6	126
冕宁县	1822	75	15816	113	6380	94	7912	137	53.3	75
越西县	878	131	15107	134	3955	145	5667	159	42.2	128
甘洛县	1839	73	15254	130	3444	160	5756	158	63.6	30
美姑县	607	152	15132	132	3455	159	2971	171	29.5	154
雷波县	1551	85	14888	140	3994	144	6717	151	57.7	58

县域经济

15-7 续表 15

县市区名称	第三产业增加值 占 GDP 的比重 (%)		财政总收入 占 GDP 的比重 (%)		GDP 增长速度 (%)		第一产业增加值 增长速度 (%)		工业增加值 增长速度 (%)	
	实绩	位次	实绩	位次	比上年±%	位次	比上年±%	位次	比上年±%	位次
成都市										
龙泉驿区	22.0	136	14.5	29	18.1	15	3.3	141	21.6	114
青白江区	19.7	157	10.8	53	15.1	103	3.1	157	18.2	153
新都区	30.0	60	28.0	7	18.1	15	3.2	151	20.4	131
温江区	40.3	19	31.2	4	16.5	35	3.5	124	20.1	134
金堂县	36.3	33	10.3	58	18.5	11	4.7	32	24.7	74
双流县	41.3	17	13.6	31	16.4	38	3.6	117	21.3	118
郫县	32.1	51	20.8	11	16.5	35	3.4	132	20.5	130
大邑县	36.5	32	12.8	33	13.0	141	4.2	69	23.0	97
蒲江县	30.7	56	8.1	96	15.1	103	4.3	59	23.1	95
新津县	33.1	44	15.7	24	15.8	55	4.1	78	22.6	104
都江堰市	52.0	4	18.6	14	16.0	48	4.5	37	23.0	97
彭州市	29.6	63	10.9	50	15.8	55	4.6	34	24.7	74
邛崃市	34.4	40	15.7	25	14.8	120	4.4	41	24.1	85
崇州市	34.5	39	12.0	38	15.8	55	4.5	37	24.6	77
自贡市										
贡井区	22.7	127	2.7	171	17.8	19	3.4	132	24.1	85
大安区	20.3	153	2.6	172	16.5	35	2.9	165	20.8	127
沿滩区	21.0	146	4.1	152	17.4	23	3.1	157	25.3	64
荣县	25.5	93	8.8	83	15.8	55	3.6	117	27.5	37
富顺县	28.3	73	7.7	100	16.1	44	4.5	37	27.0	42
攀枝花										
市仁和区	15.0	168	10.8	52	19.9	6	4.3	59	24.4	81
米易县	23.8	112	14.9	27	18.2	14	4.8	31	27.4	38
盐边县	14.3	170	13.2	32	16.0	48	4.6	34	19.8	142
泸州市										
江阳区	29.6	64	9.6	72	16.8	33	3.0	161	24.1	85
纳溪区	21.7	141	9.9	65	9.2	167	3.0	161	13.1	164
龙马潭区	22.6	129	9.2	76	18.4	12	3.3	141	25.3	64
泸县	21.2	145	7.1	104	16.2	41	3.3	141	26.6	46
合江县	32.1	50	8.2	91	14.5	124	3.3	141	25.7	60
叙永县	29.9	61	6.9	108	14.0	135	2.3	169	25.5	62
古蔺县	21.8	139	31.6	3	17.8	19	2.6	168	26.8	44
德阳市										
旌阳区	26.3	82	12.3	37	15.1	103	3.2	151	18.2	153
中江县	27.7	77	3.2	167	14.4	129	3.1	157	26.1	53
罗江县	18.1	160	7.0	106	15.6	66	4.0	89	25.5	62
广汉市	26.7	80	8.8	82	16.1	44	3.4	132	23.2	93

15-7 续表 16

县市区名称	第三产业增加值 占 GDP 的比重 (%)		财政总收入 占 GDP 的比重 (%)		GDP 增长速度 (%)		第一产业增加值 增长速度 (%)		工业增加值 增长速度 (%)	
	实绩	位次	实绩	位次	比上年±%	位次	比上年±%	位次	比上年±%	位次
什邡市	25.3	95	30.3	6	16.2	41	5.8	16	23.5	92
绵竹市	22.6	131	18.2	16	16.0	48	4.9	30	21.4	116
绵阳市										
涪城区	32.9	45	16.5	20	16.3	39	3.7	115	21.8	111
游仙区	29.8	62	5.8	124	15.3	89	3.8	107	24.4	81
三台县	31.1	53	4.5	148	14.5	124	3.9	98	26.4	50
盐亭县	26.3	83	3.3	164	14.0	135	3.9	98	28.6	33
安县	23.5	117	8.5	87	15.3	89	3.8	107	26.5	47
梓潼县	23.7	114	3.8	157	14.3	131	3.9	98	27.0	42
北川县	32.8	46	9.9	64	14.5	124	3.8	107	26.1	53
平武县	24.2	103	12.6	34	14.7	121	3.8	107	26.2	51
江油市	35.7	35	8.0	97	15.7	63	4.0	89	24.9	72
广元市										
利州区	39.5	20	17.3	18	16.0	48	4.2	69	22.8	101
广元市元坝区	25.4	94	5.4	129	15.1	103	4.7	32	33.1	15
广元市朝天区	25.9	86	9.9	66	19.5	7	4.4	41	45.3	6
旺苍县	27.8	75	11.4	41	16.3	39	4.4	41	29.2	30
青川县	34.8	37	8.9	80	14.9	116	5.6	20	35.5	10
剑阁县	34.2	41	8.7	85	14.4	129	4.3	59	32.2	17
苍溪县	32.3	48	8.5	88	14.3	131	4.2	69	30.9	19
遂宁市										
船山区	31.9	52	5.1	138	17.5	21	3.2	151	30.3	24
安居区	24.8	98	3.0	168	13.1	139	3.5	124	40.9	8
蓬溪县	25.5	91	2.9	170	13.1	139	3.3	141	27.2	40
射洪县	20.7	149	4.9	143	15.6	66	3.2	151	21.5	115
大英县	19.9	155	4.6	147	14.5	124	3.5	124	21.1	122
内江市										
内江市中区	22.9	124	2.3	173	15.4	78	4.2	69	20.1	134
东兴区	23.7	113	3.0	169	14.9	116	4.1	78	24.5	78
威远县	15.5	167	6.6	112	16.0	48	4.1	78	20.3	132
资中县	23.0	121	5.2	135	14.7	121	4.2	69	24.8	73
隆昌县	22.4	133	4.9	142	15.4	78	4.3	59	22.0	107
乐山市										
乐山市中区	40.5	18	14.8	28	16.2	41	4.3	59	21.9	110
沙湾区	11.2	173	10.5	56	17.2	26	3.8	107	19.7	146
五通桥区	16.2	164	11.7	40	17.0	31	3.5	124	20.1	134
金口河区	13.7	172	9.8	68	16.1	44	3.4	132	17.9	155
犍为县	23.0	122	8.1	95	16.0	48	4.1	78	22.5	105
井研县	22.3	134	4.8	146	15.0	109	4.4	41	23.2	93

县域经济

15-7 续表 17

县市区名称	第三产业增加值 占 GDP 的比重 (%)		财政总收入 占 GDP 的比重 (%)		GDP 增长速度 (%)		第一产业增加值 增长速度 (%)		工业增加值 增长速度 (%)	
	实绩	位次	实绩	位次	比上年±%	位次	比上年±%	位次	比上年±%	位次
夹江县	26.1	84	7.8	98	15.0	109	3.3	141	20.9	126
沐川县	23.1	120	11.0	49	15.0	109	4.5	37	21.8	111
峨边县	25.5	90	16.4	22	15.9	54	3.2	151	21.2	119
马边县	29.0	70	30.3	5	14.2	134	3.9	98	24.3	83
峨眉山市	30.2	59	14.0	30	15.8	55	4.0	89	19.8	142
南充市										
顺庆区	38.6	26	16.6	19	15.3	89	5.1	26	19.2	148
高坪区	20.8	147	6.5	114	15.8	55	3.6	117	21.4	116
嘉陵区	20.7	151	7.4	102	14.9	116	3.4	132	23.8	90
南部县	20.7	150	3.5	161	15.6	66	4.4	41	20.1	134
营山县	22.9	125	3.2	165	15.5	74	3.8	107	24.5	78
蓬安县	21.8	138	3.8	158	15.0	109	3.9	98	27.8	36
仪陇县	23.6	115	4.2	150	15.4	78	5.3	24	25.8	58
西充县	27.7	76	4.2	151	15.1	103	4.1	78	26.2	51
阆中市	25.6	89	5.1	140	15.2	92	4.1	78	23.9	89
眉山市										
东坡区	27.8	74	10.7	54	15.4	78	4.2	69	21.2	119
仁寿县	24.0	108	5.2	134	15.4	78	3.8	107	26.0	57
彭山县	26.3	81	11.3	44	15.5	74	4.0	89	20.3	132
洪雅县	22.6	130	10.2	59	15.1	103	4.0	89	20.1	134
丹棱县	23.6	116	6.7	110	15.2	92	4.1	78	25.2	66
青神县	25.0	96	11.8	39	15.0	109	4.6	34	19.8	142
宜宾市										
翠屏区	26.0	85	27.4	8	12.5	148	3.5	124	14.8	161
宜宾县	24.7	99	6.6	113	17.2	26	3.0	161	30.2	25
南溪县	23.3	119	6.4	115	17.9	17	3.6	117	30.2	25
江安县	21.4	144	5.4	131	18.4	12	5.0	28	30.6	22
长宁县	24.9	97	4.9	145	15.6	66	3.3	141	26.5	47
高县	18.7	159	7.2	103	17.5	21	3.3	141	25.8	58
珙县	17.4	162	9.7	71	17.9	17	3.5	124	24.7	74
筠连县	14.1	171	9.6	73	23.0	4	2.9	165	31.9	18
兴文县	28.7	72	8.8	84	15.6	66	2.0	170	28.7	32
屏山县	25.7	88	10.0	62	17.1	28	4.2	69	30.6	22
广安市										
广安区	32.2	49	4.1	153	15.4	78	4.1	78	25.1	69
岳池县	30.9	55	5.4	130	15.2	92	4.0	89	27.2	40
武胜县	27.4	78	5.5	128	15.2	92	4.0	89	25.1	69
邻水县	30.5	57	6.2	116	15.2	92	3.9	98	25.6	61
华蓥市	24.2	104	5.4	132	15.4	78	3.9	98	19.8	142

15-7 续表 18

县市区名称	第三产业增加值 占 GDP 的比重 (%)		财政总收入 占 GDP 的比重 (%)		GDP 增长速度 (%)		第一产业增加值 增长速度 (%)		工业增加值 增长速度 (%)	
	实绩	位次	实绩	位次	比上年±%	位次	比上年±%	位次	比上年±%	位次
达州市										
通川区	30.4	58	5.7	126	15.2	92	1.7	172	21.1	122
达县	21.6	142	6.6	111	15.4	78	3.6	117	24.5	78
宣汉县	24.1	107	8.2	93	15.6	66	3.7	115	30.0	27
开江县	24.5	101	6.1	119	15.2	92	3.5	124	29.3	29
大竹县	22.6	128	6.1	118	15.6	66	3.5	124	25.1	69
渠县	24.7	100	4.5	149	15.4	78	3.6	117	26.7	45
万源市	23.9	110	6.0	120	15.2	92	3.6	117	26.5	47
雅安市										
雨城区	38.5	29	18.4	15	15.0	109	4.3	59	19.3	147
名山县	24.1	106	5.0	141	15.5	74	4.0	89	28.0	34
荥经县	23.9	111	8.3	89	15.5	74	3.4	132	21.1	122
汉源县	26.8	79	20.1	13	23.7	3	1.8	171	137.6	1
石棉县	14.9	169	17.5	17	14.5	124	3.4	132	17.2	157
天全县	22.4	132	7.6	101	8.1	171	3.3	141	9.0	169
芦山县	19.9	156	5.9	122	15.6	66	3.0	161	23.1	95
宝兴县	16.1	166	35.7	1	15.7	63	3.1	157	22.9	100
巴中市										
巴州区	41.7	15	3.8	159	15.0	109	3.9	98	18.8	151
通江县	33.8	42	3.9	156	15.2	92	4.1	78	22.7	103
南江县	25.5	92	7.7	99	15.2	92	3.8	107	21.7	113
平昌县	31.0	54	9.6	75	15.4	78	4.2	69	27.9	35
资阳市										
雁江区	20.7	148	4.0	154	17.1	28	3.4	132	22.0	107
安岳县	24.4	102	4.9	144	14.9	116	4.1	78	26.1	53
乐至县	24.0	109	5.1	139	15.8	55	3.3	141	24.1	85
简阳市	23.5	118	6.8	109	17.1	28	3.2	151	23.7	91
阿坝州										
汶川县	24.2	105	10.9	51	10.7	160	5.9	13	15.1	159
理县	20.4	152	11.1	47	32.1	2	6.1	12	71.7	2
茂县	20.1	154	10.6	55	36.2	1	5.7	18	57.0	4
松潘县	49.5	5	9.8	70	17.4	23	5.9	13	46.0	5
九寨沟县	59.8	2	12.6	35	12.3	152	4.0	89	11.5	168
金川县	43.9	12	5.3	133	14.7	121	5.4	23	21.0	125
小金县	44.6	10	7.1	105	9.8	164	5.6	20	59.4	3
黑水县	22.8	126	11.2	45	9.3	166	4.4	41	29.1	31
马尔康县	74.0	1	6.9	107	11.8	155	5.1	26	6.5	173
壤塘县	45.0	8	3.2	166	12.1	154	5.0	28	15.1	159
阿坝县	46.4	7	3.6	160	6.6	173	5.9	13	13.0	165

15-7 续表 19

县市区名称	第三产业增加值 占 GDP 的比重 (%)		财政总收入 占 GDP 的比重 (%)		GDP 增长速度 (%)		第一产业增加值 增长速度 (%)		工业增加值 增长速度 (%)	
	实绩	位次	实绩	位次	比上年±%	位次	比上年±%	位次	比上年±%	位次
若尔盖县	35.9	34	3.3	163	8.3	170	3.9	98	33.4	13
红原县	38.9	25	3.4	162	10.8	159	4.1	78	27.3	39
甘孜州										
康定县	43.3	13	20.8	12	17.4	23	5.7	18	13.6	162
泸定县	41.3	16	32.1	2	19.5	7	11.5	3	43.3	7
丹巴县	34.6	38	15.7	23	15.8	55	6.6	10	13.3	163
九龙县	16.1	165	23.0	9	11.5	156	6.4	11	19.9	141
雅江县	38.6	27	16.4	21	12.8	146	7.1	7	18.7	152
道孚县	55.4	3	10.0	63	13.0	141	3.4	132	12.0	167
炉霍县	42.8	14	5.7	127	9.2	167	17.1	1	20.8	127
甘孜县	39.4	23	5.8	123	10.1	162	5.3	24	24.2	84
新龙县	44.2	11	5.1	137	12.3	152	6.8	9	25.2	66
德格县	39.5	22	5.2	136	10.7	160	7.9	5	19.1	149
白玉县	16.8	163	22.1	10	9.7	165	7.8	6	12.5	166
石渠县	36.7	31	3.9	155	12.9	145	5.8	16	37.2	9
色达县	39.5	21	9.8	69	13.0	141	6.9	8	19.0	150
理塘县	44.8	9	5.9	121	11.3	158	1.4	173	35.0	11
巴塘县	29.1	69	11.1	46	14.3	131	13.1	2	26.1	53
乡城县	37.1	30	12.4	36	13.8	137	5.6	20	22.2	106
稻城县	46.7	6	10.1	60	13.7	138	2.8	167	29.8	28
得荣县	39.2	24	9.1	78	12.4	150	8.6	4	20.0	139
凉山州										
西昌市	38.6	28	8.1	94	19.5	7	4.4	41	30.8	20
木里县	29.5	65	14.9	26	16.1	44	4.4	41	23.0	97
盐源县	17.6	161	11.3	43	19.1	10	4.4	41	32.8	16
德昌县	29.3	67	10.1	61	13.0	141	4.4	41	21.2	119
会理县	21.8	140	11.1	48	12.6	147	4.4	41	15.9	158
会东县	19.1	158	8.9	79	7.2	172	4.4	41	8.3	170
宁南县	29.3	68	9.8	67	16.6	34	4.4	41	34.3	12
普格县	33.3	43	8.8	81	12.4	150	4.3	59	17.5	156
布拖县	22.0	137	5.8	125	16.9	32	4.2	69	30.8	20
金阳县	23.0	123	8.2	92	9.0	169	4.4	41	7.8	171
昭觉县	34.9	36	6.2	117	11.5	156	4.4	41	20.6	129
喜德县	29.4	66	10.4	57	12.5	148	4.3	59	22.0	107
冕宁县	25.7	87	9.6	74	15.7	63	4.4	41	22.8	101
越西县	28.8	71	8.2	90	15.2	92	4.3	59	25.2	66
甘洛县	22.2	135	11.4	42	15.4	78	4.4	41	20.0	139
美姑县	32.7	47	8.6	86	10.1	162	4.4	41	7.7	172
雷波县	21.5	143	9.2	77	20.0	5	4.3	59	33.2	14

15-7 续表 20

县市区名称	第三产业增加值 增长速度		国内生产总值与人口 发展速度比(%)		社会消费品零售 总额增长速度		地方公共财政总 收入增长速度		城乡居民储蓄存 款余额增长速度	
	比上年±%	位次	实绩	位次	比上年±%	位次	比上年±%	位次	比上年±%	位次
成都市										
龙泉驿区	11.3	87	106.6	163	17.0	128	35.3	68	21.1	79
青白江区	11.1	89	119.0	48	16.7	138	11.5	156	18.9	106
新都区	16.3	8	110.0	145	17.0	128	2.9	163	21.7	72
温江区	14.9	14	109.0	152	17.2	110	50.4	27	21.0	81
金堂县	15.6	10	121.9	26	16.9	132	43.8	37	22.4	66
双流县	13.1	36	108.1	158	17.2	110	31.3	91	18.6	110
郫县	15.1	11	100.6	172	18.5	19	50.5	26	19.6	99
大邑县	10.4	110	113.1	129	16.0	148	28.3	105	16.8	134
蒲江县	12.2	63	117.5	67	15.8	151	32.8	78	33.0	18
新津县	10.1	119	116.8	77	16.2	144	43.8	37	18.5	114
都江堰市	15.1	11	114.8	106	18.0	70	29.9	97	12.6	159
彭州市	12.8	42	117.0	72	16.9	132	32.3	84	17.8	124
邛崃市	11.5	81	114.6	109	16.1	146	0.2	165	23.7	55
崇州市	13.4	25	113.6	125	15.9	150	41.1	46	19.9	93
自贡市										
贡井区	11.5	81	118.7	55	18.7	11	10.9	157	34.3	15
大安区	10.5	107	116.2	88	18.5	19	21.0	135	17.5	127
沿滩区	11.5	81	130.7	5	17.1	119	45.9	34	12.9	157
荣县	10.2	116	115.4	95	17.6	89	25.1	121	11.7	162
富顺县	11.0	92	115.3	98	17.6	89	31.6	89	10.4	164
攀枝花										
市仁和区	9.0	155	114.1	116	17.4	97	21.2	133	15.1	149
米易县	10.2	116	120.0	38	17.2	110	51.7	24	19.1	104
盐边县	9.2	146	114.7	107	17.2	110	40.6	49	38.6	10
泸州市										
江阳区	8.9	162	119.7	43	18.7	11	43.3	41	17.9	122
纳溪区	6.6	170	109.5	148	18.0	70	29.4	98	16.9	132
龙马潭区	9.2	146	115.7	91	18.5	19	36.4	66	21.2	78
泸县	8.0	166	119.0	49	18.1	56	27.4	111	17.5	128
合江县	11.9	70	116.5	82	18.2	46	38.5	56	16.5	140
叙永县	10.0	121	117.3	70	18.1	56	14.3	147	21.7	72
古蔺县	10.9	97	118.1	63	18.6	14	61.0	16	26.9	33
德阳市										
旌阳区	13.6	21	110.8	140	17.5	94	48.8	29	14.1	153
中江县	13.5	23	115.1	100	17.3	104	36.0	67	20.0	92
罗江县	11.1	89	122.1	24	17.1	119	26.5	117	17.6	126
广汉市	10.3	113	116.9	75	17.2	110	28.8	101	16.8	134

县域经济

15-7 续表 21

县市区名称	第三产业增加值 增长速度		国内生产总值与人口 发展速度比(%)		社会消费品零售 总额增长速度		地方公共财政总 收入增长速度		城乡居民储蓄存 款余额增长速度	
	比上年±%	位次	实绩	位次	比上年±%	位次	比上年±%	位次	比上年±%	位次
什邡市	11.0	92	119.9	41	17.3	104	29.1	100	9.3	166
绵竹市	11.1	89	118.6	57	17.4	97	95.0	7	8.0	168
绵阳市										
涪城区	10.0	121	109.2	151	18.4	27	28.2	106	15.9	144
游仙区	9.0	155	115.0	104	17.6	89	84.5	8	8.8	167
三台县	12.5	49	119.5	46	17.2	110	2.6	164	24.2	50
盐亭县	12.3	58	131.3	4	17.4	97	13.9	149	19.8	94
安县	10.0	121	122.2	23	17.6	89	-0.3	167	12.9	158
梓潼县	9.0	155	122.7	20	17.3	104	-13.4	169	20.9	84
北川县	15.0	13	119.7	44	17.0	128	-22.6	171	3.6	171
平武县	9.8	131	112.7	130	17.0	128	41.7	44	14.2	152
江油市	9.8	131	121.5	28	18.1	56	14.0	148	16.0	142
广元市										
利州区	11.7	77	111.2	139	17.3	104	26.9	115	16.0	142
广元市元坝区	9.6	140	129.4	8	17.1	119	65.9	12	12.2	160
广元市朝天区	9.1	152	129.9	7	16.8	137	125.6	4	49.3	2
旺苍县	9.2	146	118.9	50	17.4	97	40.8	48	21.1	79
青川县	10.8	100	119.2	47	16.4	143	-28.7	172	1.1	173
剑阁县	12.3	58	130.1	6	16.7	138	38.7	55	27.4	31
苍溪县	11.6	79	120.9	34	17.1	119	28.5	104	24.5	49
遂宁市										
船山区	10.3	113	121.4	30	17.9	75	5.4	162	15.6	145
安居区	10.9	97	122.2	22	17.6	89	27.7	110	18.4	116
蓬溪县	9.8	131	128.5	10	17.9	75	20.1	137	19.4	103
射洪县	11.5	81	114.9	105	18.1	56	26.2	119	19.7	96
大英县	9.7	137	118.4	59	17.5	94	17.3	143	19.1	104
内江市										
内江市中区	9.2	146	117.6	66	17.9	75	19.3	139	19.5	101
东兴区	9.7	137	122.0	25	18.2	46	26.8	116	19.5	101
威远县	9.0	155	122.6	21	18.1	56	16.2	145	17.5	128
资中县	9.2	146	115.1	101	18.1	56	22.8	128	17.9	122
隆昌县	9.4	141	120.7	35	18.1	56	18.2	141	21.3	77
乐山市										
乐山市中区	12.9	40	111.4	137	18.5	19	14.6	146	16.8	134
沙湾区	12.3	58	121.8	27	17.9	75	13.9	149	44.3	6
五通桥区	12.4	55	116.7	79	17.9	75	51.3	25	21.5	75
金口河区	12.3	58	121.2	32	16.5	142	7.6	159	19.7	96
犍为县	12.3	58	123.3	17	18.2	46	16.5	144	26.6	35
井研县	12.6	44	129.2	9	17.8	83	26.5	117	24.9	44

15-7 续表 22

县市区名称	第三产业增加值 增长速度		国内生产总值与人口 发展速度比(%)		社会消费品零售 总额增长速度		地方公共财政总 收入增长速度		城乡居民储蓄存 款余额增长速度	
	比上年±%	位次	实绩	位次	比上年±%	位次	比上年±%	位次	比上年±%	位次
夹江县	12.1	64	118.8	52	17.7	86	12.0	155	18.5	114
沐川县	12.5	49	119.7	45	15.3	157	54.5	21	24.0	54
峨边县	12.0	66	116.7	80	15.5	154	7.3	160	21.0	81
马边县	12.1	64	117.1	71	16.2	144	63.1	13	23.7	55
峨眉山市	12.6	44	115.6	92	18.0	70	21.8	130	20.2	90
南充市										
顺庆区	12.6	44	120.4	37	18.3	36	221.8	1	18.6	110
高坪区	13.5	23	115.0	102	18.4	27	115.7	5	18.7	108
嘉陵区	12.0	66	113.6	126	18.1	56	81.7	9	18.7	108
南部县	13.4	25	116.2	87	18.3	36	13.1	153	19.6	99
营山县	12.5	49	113.9	120	17.9	75	21.7	131	23.6	57
蓬安县	11.8	74	113.9	122	17.7	86	-0.3	167	23.5	59
仪陇县	12.6	44	114.2	115	17.8	83	12.2	154	20.3	89
西充县	12.5	49	113.5	127	17.7	86	9.2	158	19.7	96
阆中市	12.5	49	113.7	123	18.5	19	13.6	151	22.3	68
眉山市										
东坡区	13.6	21	112.0	134	18.2	46	29.3	99	18.9	106
仁寿县	13.3	31	118.8	51	18.1	56	44.5	35	22.4	66
彭山县	13.4	25	115.5	93	18.0	70	42.0	43	24.7	48
洪雅县	13.4	25	115.2	99	18.1	56	0.0	166	2.2	172
丹棱县	13.1	36	116.8	76	17.9	75	33.0	77	25.5	40
青神县	13.2	35	116.3	85	18.3	36	38.5	56	23.0	62
宜宾市										
翠屏区	10.3	113	111.3	138	18.7	11	27.0	113	14.7	150
宜宾县	10.1	119	118.4	60	18.1	56	32.8	78	31.6	24
南溪县	10.8	100	118.6	56	18.6	14	49.1	28	18.0	120
江安县	10.0	121	116.6	81	18.2	46	37.2	64	20.4	88
长宁县	10.4	110	115.4	96	18.0	70	30.3	95	21.6	74
高县	10.0	121	118.1	62	18.4	27	20.8	136	22.1	69
珙县	10.0	121	118.4	61	18.5	19	27.0	113	18.4	116
筠连县	10.0	121	121.1	33	18.5	19	34.7	73	26.0	38
兴文县	11.0	92	115.5	94	18.4	27	37.5	59	24.2	50
屏山县	10.5	107	120.6	36	17.3	104	40.6	49	16.7	137
广安市										
广安区	11.9	70	127.5	11	18.3	36	32.3	84	18.1	119
岳池县	11.9	70	118.5	58	18.3	36	32.3	84	15.6	145
武胜县	11.8	74	125.7	14	18.2	46	28.6	103	16.5	140
邻水县	11.9	70	124.7	15	18.2	46	31.7	88	15.5	147
华蓥市	11.8	74	121.3	31	18.2	46	31.3	91	16.7	137

县域经济

15-7 续表 23

县市区名称	第三产业增加值 增长速度		国内生产总值与人口 发展速度比(%)		社会消费品零售 总额增长速度		地方公共财政总 收入增长速度		城乡居民储蓄存 款余额增长速度	
	比上年±%	位次	实绩	位次	比上年±%	位次	比上年±%	位次	比上年±%	位次
达州市										
通川区	10.6	103	111.8	135	18.4	27	23.7	125	25.1	42
达县	9.9	129	116.4	84	18.3	36	22.2	129	10.9	163
宣汉县	10.6	103	117.5	68	18.3	36	46.4	33	21.5	75
开江县	10.0	121	119.9	40	18.1	56	34.0	75	17.3	130
大竹县	9.8	131	119.7	42	18.4	27	38.4	58	20.5	87
渠县	9.7	137	118.7	54	18.3	36	30.1	96	18.6	110
万源市	9.8	131	123.6	16	18.1	56	27.2	112	22.5	65
雅安市										
雨城区	13.4	25	114.2	113	17.9	75	42.8	42	16.7	137
名山县	12.4	55	117.8	65	17.1	119	19.3	139	25.5	40
荥经县	12.6	44	115.9	89	17.2	110	28.1	107	16.9	132
汉源县	6.8	169	123.2	19	17.1	119	139.2	3	7.7	169
石棉县	10.6	103	113.9	119	17.4	97	25.4	120	18.4	116
天全县	7.8	167	111.7	136	16.9	132	-32.6	173	24.8	45
芦山县	11.0	92	115.0	103	16.9	132	35.2	69	17.0	131
宝兴县	10.4	110	115.7	90	17.1	119	60.4	17	14.0	154
巴中市										
巴州区	9.3	143	114.5	111	18.6	14	103.6	6	26.9	33
通江县	9.2	146	112.4	132	18.3	36	48.6	30	35.5	13
南江县	9.1	152	114.6	110	18.6	14	54.4	22	29.6	27
平昌县	9.0	155	109.7	147	18.1	56	62.5	15	29.4	29
资阳市										
雁江区	13.9	18	119.9	39	18.4	27	39.2	53	24.8	45
安岳县	13.3	31	126.0	13	18.4	27	37.4	61	21.0	81
乐至县	12.8	42	133.0	3	18.2	46	43.6	39	17.8	124
简阳市	13.9	18	127.3	12	18.3	36	32.6	81	19.8	94
阿坝州										
汶川县	11.4	85	116.7	78	22.1	1	46.9	32	12.0	161
理县	9.8	131	133.2	2	19.1	8	59.8	18	6.9	170
茂县	11.6	79	138.5	1	19.3	5	17.4	142	14.3	151
松潘县	13.4	25	117.0	73	15.7	152	28.1	107	25.1	42
九寨沟县	19.2	3	108.8	154	21.5	2	37.5	59	22.1	69
金川县	10.6	103	118.8	53	13.4	166	13.2	152	22.1	69
小金县	8.9	162	112.4	131	17.3	104	37.3	63	18.6	110
黑水县	8.5	165	108.9	153	19.3	5	39.6	52	9.8	165
马尔康县	11.7	77	110.5	143	15.4	155	24.1	123	14.0	154
壤塘县	13.8	20	108.1	159	13.5	165	35.0	71	33.9	17
阿坝县	12.9	40	104.6	166	13.7	164	19.7	138	26.1	37

15-7 续表 24

县市区名称	第三产业增加值 增长速度		国内生产总值与人口 发展速度比(%)		社会消费品零售 总额增长速度		地方公共财政总 收入增长速度		城乡居民储蓄存 款余额增长速度	
	比上年±%	位次	实绩	位次	比上年±%	位次	比上年±%	位次	比上年±%	位次
若尔盖县	12.4	55	108.7	155	17.4	97	24.0	124	24.8	45
红原县	12.5	49	108.5	156	19.3	5	47.1	31	24.1	52
甘孜州										
康定县	15.9	9	112.2	133	18.9	9	33.6	76	22.6	64
泸定县	11.3	87	121.4	29	20.3	3	43.4	40	23.4	61
丹巴县	18.2	5	114.1	118	18.5	19	28.8	101	27.3	32
九龙县	9.3	143	110.7	141	11.2	170	37.4	61	30.0	26
雅江县	13.3	31	113.7	124	17.1	119	41.5	45	36.5	11
道孚县	16.9	7	109.8	146	18.2	46	36.6	65	30.6	25
炉霍县	2.7	173	107.5	160	10.4	172	34.7	73	31.8	23
甘孜县	13.3	31	104.4	167	17.2	110	32.7	80	32.1	21
新龙县	14.7	15	106.1	164	17.5	94	57.5	19	39.9	9
德格县	10.8	100	104.1	168	13.0	169	39.8	51	48.6	3
白玉县	3.7	172	101.5	170	8.7	173	75.3	10	35.6	12
石渠县	24.1	1	105.1	165	13.9	163	39.0	54	24.1	52
色达县	19.3	2	96.3	173	14.2	162	143.4	2	32.2	20
理塘县	18.3	4	100.8	171	17.1	119	43.9	36	27.6	30
巴塘县	10.2	116	117.5	69	15.3	157	63.1	13	42.0	7
乡城县	14.2	17	110.4	144	18.6	14	-18.9	170	25.6	39
稻城县	17.6	6	114.6	108	16.7	138	23.0	127	34.4	14
得荣县	12.0	66	114.3	112	13.3	167	30.7	93	23.6	57
凉山州										
西昌市	10.5	107	113.9	121	18.4	27	24.2	122	23.5	59
木里县	6.1	171	117.0	74	15.7	152	32.4	83	13.1	156
盐源县	7.3	168	116.2	86	19.9	4	28.1	107	29.5	28
德昌县	9.0	155	109.5	149	17.2	110	34.9	72	20.8	86
会理县	9.0	155	114.2	114	18.9	9	31.6	89	18.0	120
会东县	8.8	164	107.0	161	16.9	132	6.4	161	20.9	84
宁南县	12.0	66	116.5	83	17.4	97	32.2	87	32.3	19
普格县	14.4	16	108.5	157	14.9	159	21.6	132	40.3	8
布拖县	11.0	92	114.1	117	10.8	171	23.3	126	26.3	36
金阳县	9.1	152	102.0	169	15.4	155	69.9	11	134.9	1
昭觉县	11.4	85	109.3	150	14.3	161	35.1	70	32.0	22
喜德县	9.4	141	110.7	142	16.1	146	30.6	94	20.2	90
冕宁县	9.3	143	115.4	97	16.6	141	55.8	20	22.9	63
越西县	9.9	129	113.3	128	14.4	160	32.6	81	34.0	16
甘洛县	10.9	97	117.9	64	16.0	148	21.2	133	15.4	148
美姑县	13.0	38	106.9	162	13.1	168	41.0	47	46.0	5
雷波县	13.0	38	123.3	18	17.8	83	54.1	23	47.0	4

县域经济

15-7 续表 25

县市区名称	城镇居民人均可支配收入增长速度 (%)		农民人均纯收入增长速度 (%)		社会劳动生产率 (元/人)		第一产业每一从业人员创造的增加值 (元/人)		工业企业百元产值提供利税 (元)	
	比上年±%	位次	比上年±%	位次	绝对数	位次	绝对数	位次	绝对数	位次
成都市										
龙泉驿区	16.1	80	19.8	143	118328	1	38134	2	31.4	16.1
青白江区	13.1	163	19.0	154	97913	6	21456	18	2.5	13.1
新都区	15.9	89	20.2	132	77403	10	20598	22	11.7	15.9
温江区	14.8	138	20.2	132	113784	2	38052	3	10.3	14.8
金堂县	17.5	23	22.6	38	31371	78	17223	42	10.4	17.5
双流县	16.0	84	19.8	143	112022	3	21658	17	15.0	16.0
郫县	13.4	161	19.8	143	74159	12	25219	8	9.0	13.4
大邑县	14.8	138	20.6	114	35753	63	28966	5	9.5	14.8
蒲江县	15.5	109	20.8	102	41686	45	23348	12	6.8	15.5
新津县	15.3	124	20.6	114	72634	14	24888	9	7.7	15.3
都江堰市	18.0	10	22.0	51	41412	47	27940	6	13.6	18.0
彭州市	16.6	45	22.1	48	35924	61	17135	44	6.2	16.6
邛崃市	15.5	109	21.6	59	32713	72	18869	29	9.6	15.5
崇州市	15.6	105	21.7	56	28325	95	17609	37	5.4	15.6
自贡市										
贡井区	15.4	117	22.6	38	57178	27	19035	28	7.3	15.4
大安区	13.8	155	17.1	162	65230	19	11842	91	11.5	13.8
沿滩区	14.8	138	16.9	163	43397	43	16588	47	11.0	14.8
荣县	16.4	57	22.9	37	37717	57	17930	36	5.8	16.4
富顺县	16.1	80	21.0	81	32285	75	12338	87	11.6	16.1
攀枝花										
市仁和区	16.2	72	21.0	81	98764	5	11527	96	11.2	16.2
米易县	17.1	28	21.7	56	51419	33	10166	111	21.8	17.1
盐边县	17.0	32	20.8	102	69814	16	10404	107	18.0	17.0
泸州市										
江阳区	17.8	15	20.4	125	75697	11	20169	25	23.5	17.8
纳溪区	14.7	143	20.6	114	30254	84	11336	99	9.7	14.7
龙马潭区	15.3	124	20.5	120	62388	23	11056	100	17.5	15.3
泸县	15.5	109	20.5	120	28117	96	12787	82	12.0	15.5
合江县	15.3	124	20.4	125	20550	136	10060	113	10.3	15.3
叙永县	15.1	129	21.3	67	18729	147	9471	122	7.8	15.1
古蔺县	17.9	12	22.6	38	24870	116	9084	126	31.7	17.9
德阳市										
旌阳区	15.1	129	20.8	102	92159	7	30556	4	8.8	15.1
中江县	15.7	100	20.6	114	22248	128	12516	84	6.1	15.7
罗江县	16.3	67	20.9	96	38178	56	16247	52	6.5	16.3
广汉市	14.2	149	21.0	81	63541	20	20094	27	16.2	14.2

15-7 续表 26

县市区名称	城镇居民人均可支配收入增长速度 (%)		农民人均纯收入增长速度 (%)		社会劳动生产率 (元/人)		第一产业每一从业人员创造的增加值 (元/人)		工业企业百元产值提供利税 (元)	
	比上年±%	位次	比上年±%	位次	绝对数	位次	绝对数	位次	绝对数	位次
什邡市	18.1	9	20.8	102	67791	18	21358	20	21.4	22
绵竹市	16.8	38	20.7	108	50820	35	18760	31	12.8	67
绵阳市										
涪城区	15.5	109	20.0	140	100570	4	42027	1	13.5	63
游仙区	14.1	151	20.1	136	35883	62	23617	11	15.5	46
三台县	17.4	26	21.0	81	17422	155	14062	67	17.3	35
盐亭县	17.5	23	22.3	43	36274	60	18037	34	5.2	145
安县	17.6	21	20.5	120	24928	115	17527	39	9.3	103
梓潼县	17.2	27	22.2	45	30907	81	22793	13	8.4	111
北川县	17.1	28	23.9	31	22032	129	16432	49	10.3	91
平武县	16.7	40	14.9	168	19207	143	6457	161	18.4	28
江油市	17.8	15	21.0	81	35142	65	17948	35	10.3	90
广元市										
利州区	16.1	80	21.1	78	52123	32	6546	160	8.7	109
广元市元坝区	16.7	40	21.3	67	23039	124	12769	83	6.5	127
广元市朝天区	15.6	105	21.5	62	20822	135	8168	138	17.1	36
旺苍县	17.7	18	21.7	56	24030	120	13180	78	8.8	108
青川县	15.1	129	21.0	81	15452	161	6753	157	5.5	138
剑阁县	17.9	12	21.8	53	23080	123	9297	123	5.4	142
苍溪县	16.5	51	20.7	108	17307	156	8729	128	5.5	139
遂宁市										
船山区	16.7	40	21.3	67	46339	40	17483	40	13.9	59
安居区	15.8	91	21.4	63	18163	150	22781	14	14.3	58
蓬溪县	15.5	109	22.3	43	18823	146	20378	23	13.1	65
射洪县	18.0	10	20.4	125	38611	54	21099	21	15.3	48
大英县	16.2	72	20.4	125	31517	77	16373	50	21.3	23
内江市										
内江市中区	14.3	147	19.8	143	63100	22	13325	76	11.6	77
东兴区	14.9	136	20.9	96	32596	73	16489	48	16.1	42
威远县	19.8	2	21.1	78	59717	24	22601	15	9.2	104
资中县	16.4	57	20.9	96	27744	97	17561	38	16.3	40
隆昌县	14.3	147	19.8	143	35384	64	9693	116	13.1	66
乐山市										
乐山市中区	16.1	80	21.6	59	45137	42	9603	120	5.2	146
沙湾区	15.8	91	20.6	114	85337	8	13544	72	7.1	123
五通桥区	15.4	117	21.0	81	57973	26	13756	69	12.3	70
金口河区	16.3	67	21.4	63	79581	9	10320	109	10.2	94
犍为县	15.8	91	21.3	67	26438	103	13733	70	12.7	68
井研县	15.3	124	20.9	96	22600	126	14342	65	3.8	152

县域经济

15-7 续表 27

县市区名称	城镇居民人均可支配收入增长速度 (%)		农民人均纯收入增长速度 (%)		社会劳动生产率 (元/人)		第一产业每一从业人员创造的增加值 (元/人)		工业企业百元产值提供利税 (元)	
	比上年±%	位次	比上年±%	位次	绝对数	位次	绝对数	位次	绝对数	位次
夹江县	15.8	91	21.2	75	38644	53	15406	55	5.0	149
沐川县	14.8	138	18.4	156	26352	104	10478	106	8.3	114
峨边县	14.1	151	16.5	165	30051	85	7289	150	9.9	97
马边县	14.7	143	14.2	169	21645	131	10521	105	14.4	57
峨眉山市	16.0	84	20.7	108	56242	28	13100	79	8.4	112
南充市										
顺庆区	16.4	57	20.1	136	54358	30	14361	63	16.0	44
高坪区	17.6	21	20.6	114	24624	117	14609	60	12.0	71
嘉陵区	14.4	146	14.2	169	24089	119	14608	61	16.9	37
南部县	17.7	18	28.2	16	23713	122	12124	90	11.8	75
营山县	16.9	34	26.2	21	18865	145	10777	102	14.9	53
蓬安县	12.6	167	19.2	152	32421	74	17157	43	10.4	89
仪陇县	17.1	28	16.7	164	17713	153	13343	75	12.0	73
西充县	16.7	40	19.0	154	17967	152	10399	108	10.7	84
阆中市	15.1	129	19.6	148	28907	91	18548	32	10.7	86
眉山市										
东坡区	16.9	34	20.1	136	46138	41	13383	74	6.7	125
仁寿县	16.8	38	21.6	59	31308	79	12129	89	20.5	24
彭山县	16.0	84	20.4	125	39078	52	14697	58	17.9	32
洪雅县	16.4	57	20.7	108	33652	67	10106	112	8.6	110
丹棱县	15.5	109	20.2	132	31024	80	13298	77	5.3	143
青神县	15.8	91	20.2	132	30369	83	9291	124	6.3	131
宜宾市										
翠屏区	16.0	84	19.5	149	69297	17	10286	110	23.6	16
宜宾县	16.4	57	20.8	102	21618	132	11701	93	14.8	55
南溪县	16.6	45	20.5	120	25787	108	11392	98	15.0	52
江安县	17.1	28	21.0	81	24613	118	10614	103	11.8	74
长宁县	16.3	67	20.0	140	29230	88	12988	80	8.3	113
高县	16.4	57	20.5	120	26922	102	9630	117	13.4	64
珙县	17.5	23	20.9	96	25271	113	9076	127	25.8	12
筠连县	18.5	6	23.3	34	33579	68	8456	132	23.3	18
兴文县	16.6	45	20.8	102	19570	139	8047	141	18.0	30
屏山县	18.3	7	23.0	36	12911	168	7680	145	5.9	135
广安市										
广安区	16.6	45	21.0	81	34131	66	10566	104	8.3	115
岳池县	16.6	45	21.0	81	26192	105	11444	97	9.6	100
武胜县	16.5	51	21.3	67	33440	70	14902	56	5.0	148
邻水县	16.5	51	21.3	67	28950	90	12415	86	10.5	87
华蓥市	16.5	51	21.0	81	50317	36	11650	94	9.2	105

15-7 续表 28

县市区名称	城镇居民人均可支配收入增长速度 (%)		农民人均纯收入增长速度 (%)		社会劳动生产率 (元/人)		第一产业每一从业人员创造的增加值 (元/人)		工业企业百元产值提供利税 (元)	
	比上年±%	位次	比上年±%	位次	绝对数	位次	绝对数	位次	绝对数	位次
达州市										
通川区	16.0	84	21.0	81	41574	46	20123	26	5.5	140
达县	16.2	72	21.4	63	28535	93	12455	85	5.6	137
宣汉县	15.8	91	20.0	140	27250	99	14846	57	25.0	14
开江县	15.8	91	21.2	75	25467	111	16986	45	7.5	120
大竹县	16.2	72	21.4	63	36338	59	21364	19	9.4	102
渠县	15.8	91	20.9	96	25776	109	18816	30	4.1	150
万源市	15.9	89	18.3	157	27359	98	17311	41	5.2	144
雅安市										
雨城区	16.6	45	21.0	81	58264	25	18538	33	15.7	45
名山县	16.2	72	23.8	32	25997	106	14664	59	10.8	83
荥经县	16.2	72	21.0	81	41940	44	16287	51	7.3	122
汉源县	16.4	57	22.0	51	18089	151	8397	134	29.5	10
石棉县	16.2	72	21.2	75	72774	13	13437	73	16.1	43
天全县	15.4	117	13.7	171	36681	58	14283	66	2.2	158
芦山县	16.5	51	21.0	81	32728	71	11634	95	3.8	153
宝兴县	16.4	57	20.1	136	49073	37	14568	62	15.2	50
巴中市										
巴州区	15.5	109	21.1	78	18514	148	7924	143	4.1	151
通江县	16.2	72	21.8	53	14877	165	8511	131	2.5	156
南江县	15.8	91	20.4	125	20462	137	9238	125	7.7	118
平昌县	16.5	51	21.8	53	15989	160	7949	142	5.1	147
资阳市										
雁江区	16.9	34	20.7	108	54367	29	24267	10	10.9	82
安岳县	16.3	67	21.3	67	25387	112	13806	68	15.3	49
乐至县	16.3	67	21.3	67	40122	49	20209	24	14.7	56
简阳市	16.9	34	20.7	108	53609	31	22002	16	10.0	95
阿坝州										
汶川县	17.9	12	26.7	19	63208	21	8090	139	21.9	20
理县	15.4	117	25.0	22	41263	48	6280	163	19.8	25
茂县	11.3	170	24.9	25	32212	76	7578	146	3.3	154
松潘县	12.6	167	22.6	38	25609	110	8178	137	6.4	130
九寨沟县	18.9	4	24.3	27	33540	69	6248	164	23.9	15
金川县	17.7	18	24.3	27	15251	162	6772	156		
小金县	18.6	5	25.0	22	15066	163	5828	167	6.4	128
黑水县	13.5	159	26.6	20	30010	86	6682	158	64.3	2
马尔康县	12.6	167	22.2	45	40005	50	12147	88	10.0	96
壤塘县	13.8	155	24.3	27	18448	149	9746	115		
阿坝县	17.8	15	25.0	22	17514	154	9630	118		

县域经济

15-7 续表 29

县市区名称	城镇居民人均可支配收入增长速度 (%)		农民人均纯收入增长速度 (%)		社会劳动生产率 (元/人)		第一产业每一从业人员创造的增加值 (元/人)		工业企业百元产值提供利税 (元)	
	比上年±%	位次	比上年±%	位次	绝对数	位次	绝对数	位次	绝对数	位次
若尔盖县	13.8	155	24.9	25	21156	134	12798	81	1.2	159
红原县	19.1	3	22.2	45	29489	87	14357	64	2.8	155
甘孜州										
康定县	13.5	159	27.1	18	46443	39	9610	119	56.5	3
泸定县	15.7	100	31.9	3	29020	89	8304	136	42.3	6
丹巴县	17.0	32	30.1	13	19775	138	7298	149	6.4	129
九龙县	15.7	100	24.0	30	48198	38	5801	168	50.8	5
雅江县	15.4	117	31.3	6	19018	144	7539	148		
道孚县	15.7	100	30.7	11	14928	164	6103	165		
炉霍县	14.7	143	31.2	8	14569	166	8066	140		
甘孜县	15.4	117	31.8	4	13295	167	8556	130		
新龙县	16.4	57	30.6	12	22371	127	13632	71		
德格县	14.9	136	30.9	10	9456	173	5047	173		
白玉县	15.5	109	31.4	5	25926	107	7087	153	73.1	1
石渠县	15.1	129	20.4	125	12058	171	7731	144		
色达县	14.0	154	31.2	8	12493	170	7559	147		
理塘县	13.6	158	29.5	15	16423	158	8382	135		
巴塘县	16.7	40	34.0	1	19547	140	6852	155	25.4	13
乡城县	15.4	117	31.3	6	30543	82	10995	101	18.3	29
稻城县	15.7	100	30.0	14	21556	133	9591	121		
得荣县	16.4	57	32.6	2	25093	114	9796	114		
凉山州										
西昌市	15.6	105	23.6	33	70638	15	15548	54	17.6	33
木里县	13.1	163	16.3	166	22733	125	5567	170	7.9	116
盐源县	12.8	165	19.2	152	28478	94	6637	159	16.3	39
德昌县	18.3	7	22.1	48	39163	51	16084	53	15.4	47
会理县	20.2	1	22.1	48	51350	34	27721	7	12.5	69
会东县	15.1	129	27.2	17	38184	55	16614	46	13.9	61
宁南县	15.6	105	23.3	34	28644	92	11835	92	18.5	26
普格县	10.1	172	13.6	172	19282	142	8630	129	13.9	60
布拖县	14.2	149	18.1	158	19285	141	6045	166	53.3	4
金阳县	9.9	173	13.1	173	21879	130	7040	154	18.5	27
昭觉县	15.3	124	19.3	151	11400	172	5423	171	6.0	134
喜德县	14.1	151	16.1	167	16606	157	6329	162	14.8	54
冕宁县	15.0	135	22.5	42	26993	101	8442	133	26.3	11
越西县	14.8	138	18.1	158	16255	159	7279	151	16.7	38
甘洛县	12.7	166	19.4	150	27245	100	5374	172	30.2	9
美姑县	11.1	171	18.1	158	12844	169	5765	169	10.7	85
雷波县	13.3	162	18.1	158	23852	121	7208	152	22.3	19

中华人民共和国

2011年国民经济和社会发展统计公报^[1]

2011年国民经济和社会发展统计公报^[1]

中华人民共和国国家统计局

2012年2月22日

2011年，面对复杂严峻的国内外环境，全国各族人民在党中央、国务院的正确领导下，坚持以邓小平理论和“三个代表”重要思想为指导，坚持以科学发展为主题、以加快转变经济发展方式为主线，全面贯彻落实加强和改善宏观调控的各项政策措施，国民经济保持平稳较快发展，各项社会事业取得新的进步，实现了“十二五”时期良好开局。

一、综合

初步核算，全年国内生产总值^[2]471564亿元，比上年增长9.2%。其中，第一产业增加值47712亿元，增长4.5%；第二产业增加值220592亿元，增长10.6%；第三产业增加值203260亿元，增长8.9%。第一产业增加值占国内生产总值的比重为10.1%，第二产业增加值比重为46.8%，第三产业增加值比重为43.1%。

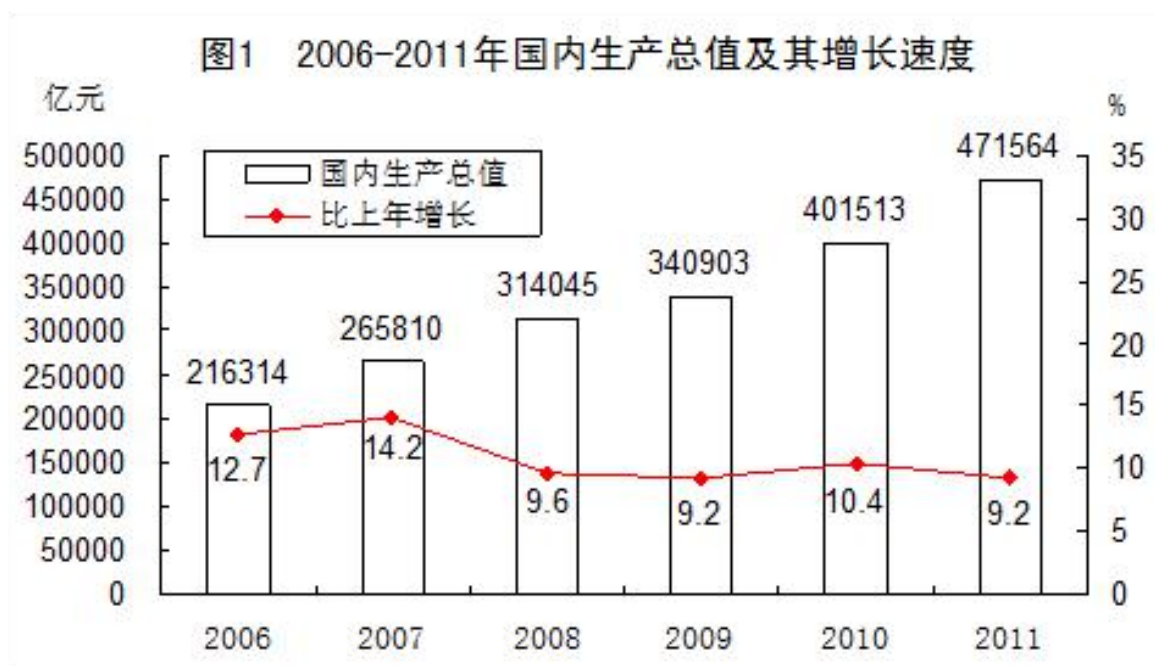

全年居民消费价格比上年上涨5.4%，其中食品价格上涨11.8%。固定资产投资价格上涨6.6%。工业生产者出厂价格上涨6.0%。工业生产者购进价格上涨9.1%。农产品生产价格^[3]上涨16.5%。

图2 2011年居民消费价格月度涨跌幅度



表1 2011年居民消费价格比上年涨跌幅度

单位：%

指 标	全 国		
		城 市	农 村
居民消费价格	5.4	5.3	5.8
其中：食 品	11.8	11.6	12.4
烟酒及用品	2.8	3.0	2.4
衣 着	2.1	2.2	1.9
家庭设备用品及维修服务	2.4	2.7	1.5
医疗保健和个人用品	3.4	3.4	3.3
交通和通信	0.5	0.2	1.3
娱乐教育文化用品及服务	0.4	0.3	0.8
居 住	5.3	5.1	5.7

70个大中城市新建商品住宅销售价格月环比下降的城市个数逐步增加。12月份，70个大中城市中，环比价格下降的城市为52个，比1月份增加49个。

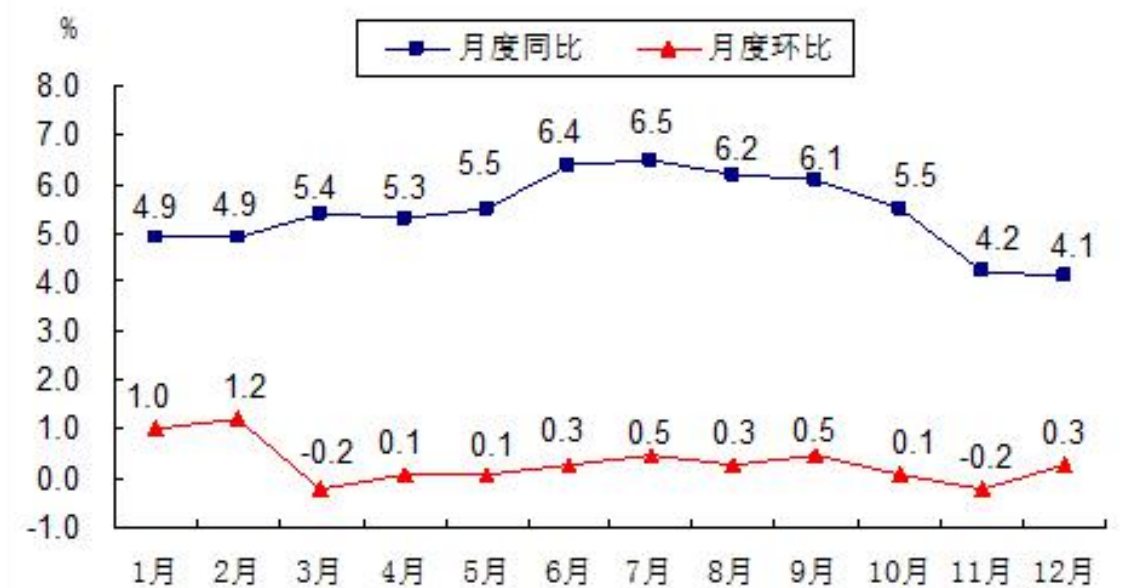
图3 2011年新建商品住宅月环比价格下降、持平、上涨城市个数变化情况

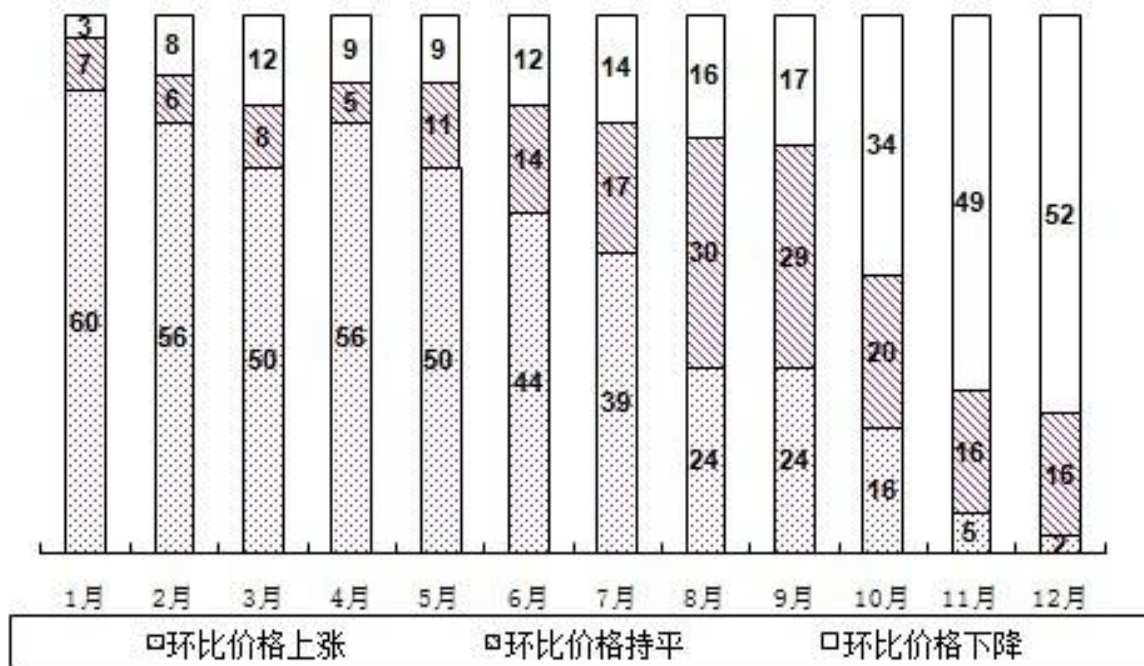

年末全国就业人员 76420 万人，其中城镇就业人员 35914 万人。全年城镇新增就业 1221 万人。年末城镇登记失业率为 4.1%，与上年末持平。全年农民工^[4]总量为 25278 万人，比上年增长 4.4%。其中，外出农民工 15863 万人，增长 3.4%；本地农民工 9415 万人，增长 5.9%。

图4 2006-2011年城镇新增就业人数

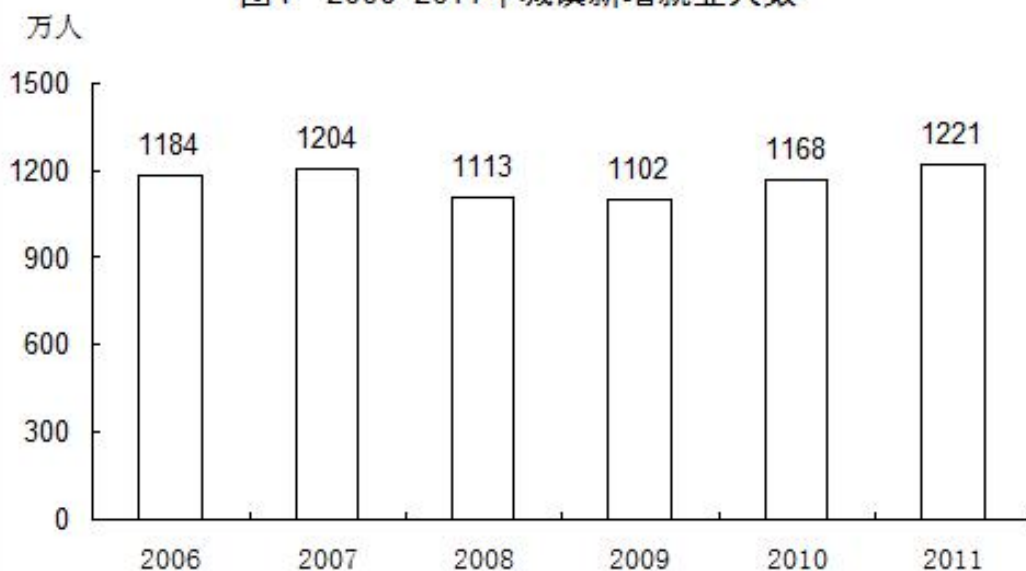

年末国家外汇储备 31811 亿美元，比上年末增加 3338 亿美元。年末人民币汇率为 1 美元兑 6.3009 元人民币，比上年末升值 5.1%。



全年公共财政收入^[5]103740 亿元，比上年增加 20639 亿元，增长 24.8%；其中税收收入 89720 亿元，增加 16510 亿元，增长 22.6%。

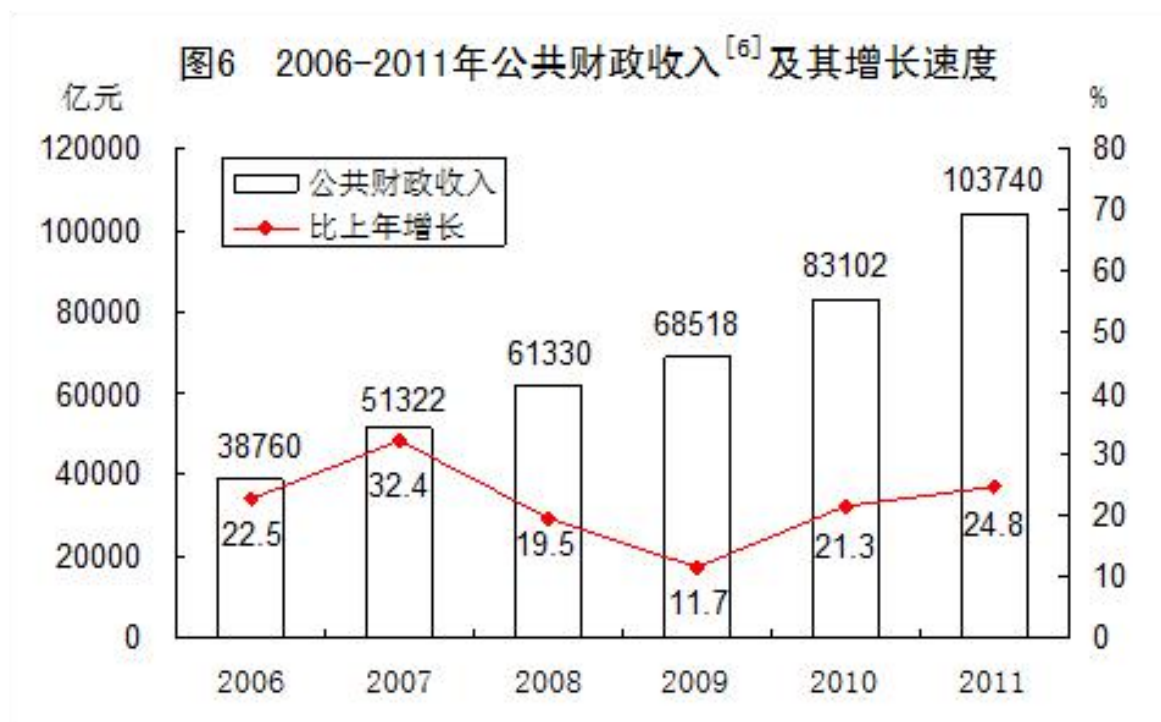

二、农 业

全年粮食种植面积 11057 万公顷，比上年增加 70 万公顷；棉花种植面积 504 万公顷，增加 19 万公顷；油料种植面积 1379 万公顷，减少 10 万公顷；糖料种植面积 195 万公顷，增加 4 万公顷。

全年粮食产量 57121 万吨，比上年增加 2473 万吨，增产 4.5%。其中，夏粮产量 12627 万吨，增产 2.5%；早稻产量 3276 万吨，增产 4.5%；秋粮产量 41218 万吨，增产 5.1%。

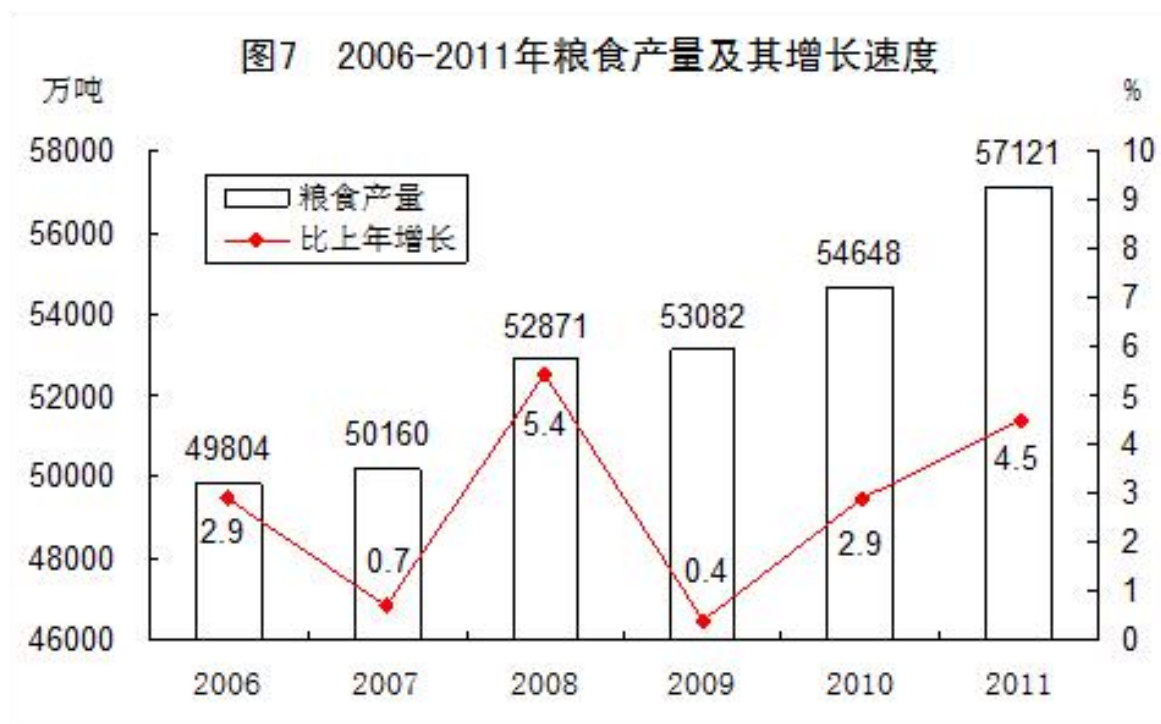

全年棉花产量 660 万吨，比上年增产 10.7%。油料产量 3279 万吨，增产 1.5%。糖料产量 12520 万吨，增产 4.3%。烤烟产量 287 万吨，增产 5.1%。茶叶产量 162 万吨，增产 9.9%。

全年肉类总产量 7957 万吨，比上年增长 0.4%。其中，猪肉产量 5053 万吨，下降 0.4%；牛肉产量 648 万吨，下降 0.9%；羊肉产量 393 万吨，下降 1.4%。年末生猪存栏 46767 万头，增长 0.7%；生猪出栏 66170 万头，下降 0.8%。禽蛋产量 2811 万吨，增长 1.8%。牛奶产量 3656 万吨，增长 2.2%。

全年水产品产量 5600 万吨，比上年增长 4.2%。其中，养殖水产品产量 4026 万吨，增长 5.2%；捕捞水产品产量 1574 万吨，增长 1.9%。

全年木材产量 7272 万立方米，比上年下降 10.1%。

全年新增有效灌溉面积 181 万公顷，新增节水灌溉面积 221 万公顷。

三、工业和建筑业

全年全部工业增加值 188572 亿元，比上年增长 10.7%。规模以上工业增加值^[7]增长 13.9%。在规模以上工业中，国有及国有控股企业增长 9.9%；集体企业增长 9.3%，股份制企业增长 15.8%，外商及港澳台商投资企业增长 10.4%；私营企业增长 19.5%。轻工业增长 13.0%，重工业增长 14.3%。



全年规模以上工业中，农副食品加工业增加值比上年增长 14.1%，纺织业增长 8.3%，通用设备制造业增长 17.4%，专用设备制造业增长 19.8%，交通运输设备制造业增长 12.0%，通信设备、计算机及其他电子设备制造业增长 15.9%，电气机械及器材制造业增长 14.5%。六大高耗能行业^[8]增加值比上年增长 12.3%，其中，非金属矿物制品业增长 18.4%，化学原料及化学制品制造业增长 14.7%，有色金属冶炼及压延加工业增长 13.6%，黑色金属冶炼及压延加工业增长 9.7%，电力、热力的生产和供应业增长 10.1%，石油加工、炼焦及核燃料加工业增长 7.6%。高技术制造业增加值比上年增长 16.5%。

表 2 2011 年主要工业产品产量及其增长速度

产品名称	单 位	产 量	比上年增长%
纱	万吨	2900.0	6.7
布	亿米	837.0	4.6
化学纤维	万吨	3390.0	9.7
成品糖	万吨	1187.4	6.2
卷 烟	亿支	24474.0	3.0
彩色电视机	万台	12231.4	3.4
其中：液晶电视机	万台	10298.5	15.2
家用电冰箱	万台	8699.2	19.2
房间空气调节器	万台	13912.5	27.8
一次能源生产总量	亿吨标准煤	31.8	7.0
原 煤	亿吨	35.2	8.7
原 油	亿吨	2.04	0.3
天然气	亿立方米	1030.6	8.7
发电量	亿千瓦时	47000.7	11.7
其中：火电	亿千瓦时	38253.2	14.8
水电	亿千瓦时	6940.4	-3.9
核电	亿千瓦时	863.5	16.9
粗 钢	万吨	68388.3	7.3
钢 材 ^[9]	万吨	88258.2	9.9
十种有色金属	万吨	3434.0	10.0
其中：精炼铜（电解铜）	万吨	517.9	12.9
原铝（电解铝）	万吨	1767.7	12.1
氧化铝	万吨	3417.2	18.1
水 泥	亿吨	20.9	10.8
硫 酸	万吨	7466.4	5.3
纯 碱	万吨	2308.2	13.4
烧 碱	万吨	2466.2	10.7
乙 烯	万吨	1527.5	7.5
化 肥（折 100%）	万吨	6217.2	-1.9
发电机组（发电设备）	万千瓦	14410.4	11.9
汽 车	万辆	1841.6	0.8
其中：基本型乘用车（轿车）	万辆	1012.7	5.8
大中型拖拉机	万台	40.2	19.3
集成电路	亿块	719.6	10.3
程控交换机	万线	3034.0	-3.3
移动通信手持机	万台	113257.6	13.5
微型计算机设备	万台	32036.7	30.3

全年规模以上工业企业实现利润 54544 亿元，比上年增长 25.4%。

表 3 2011 年规模以上工业企业实现利润及其增长速度

单位：亿元

指 标	利润总额	比上年增长%
规模以上工业	54544	25.4
其中：国有及国有控股企业	14989	15.0
其中：集体企业	882	34.0
股份制企业	31651	31.2
外商及港澳台商投资企业	14038	10.6
其中：私营企业	16620	46.0

全年全社会建筑业增加值 32020 亿元，比上年增长 10.0%。全国具有资质等级的总承包和专业承包建筑业企业实现利润 4241 亿元，增长 24.4%，其中国有及国有控股企业 1172 亿元，增长 36.0%。



四、固定资产投资

全年全社会固定资产投资^[10]311022 亿元，比上年增长 23.6%，扣除价格因素，实际增长 15.9%。其中，固定资产投资(不含农户)301933 亿元，增长 23.8%；农户投资 9089 亿元，增长 15.3%。东部地区投资^[11]130319 亿元，比上年增长 20.1%；中部地区投资 70783 亿元，增长 27.5%；西部地区投资 71849 亿元，增长 28.7%；东北地区投资 32687 亿元，增长 30.4%。



表 4 2011 年分行业固定资产投资（不含农户）及其增长速度

单位：亿元

行 业	投资额	比上年增长%
总 计	301933	23.8
农、林、牧、渔业	6792	25.0
采矿业	11810	21.4
其中：煤炭开采及洗选业	4897	25.9
石油和天然气开采业	3057	12.5
制造业	102594	31.8
其中：农副食品加工业	5229	44.1
食品制造业	2386	23.1
纺织业	3669	30.9
纺织服装、鞋、帽制造业	2267	43.0
石油加工、炼焦及核燃料加工业	2234	10.1
化学原料及化学制品制造业	8899	26.4
非金属矿物制品业	10448	31.8
黑色金属冶炼及压延加工业	3860	14.6
有色金属冶炼及压延加工业	3861	36.4
金属制品业	5045	23.1
通用设备制造业	7702	30.6
专用设备制造业	5893	39.2
交通运输设备制造业	8406	27.2

行 业	投资额	比上年增长%
电气机械及器材制造业	7851	44.6
通信设备、计算机及其他电子设备制造业	5266	34.2
电力、燃气及水的生产和供应业	14607	3.8
其中：电力、热力的生产与供应业	11557	1.8
建筑业	3253	42.9
交通运输、仓储和邮政业	27260	1.8
信息传输、计算机服务和软件业	2161	0.4
批发和零售业	7322	40.1
住宿和餐饮业	3916	34.3
金融业	628	42.0
房地产业 ^[12]	75685	29.7
租赁和商务服务业	3374	40.3
科学研究、技术服务和地质勘查业	1650	39.4
水利、环境和公共设施管理业	24537	14.2
居民服务和其他服务业	1217	52.9
教育	3882	13.7
卫生、社会保障和社会福利业	2331	28.1
文化、体育和娱乐业	3148	21.3
公共管理和社会组织	5766	18.1

在固定资产投资（不含农户）中，第一产业投资 6792 亿元，比上年增长 25.0%；第二产业投资 132263 亿元，增长 27.3%；第三产业投资 162877 亿元，增长 21.1%。

表 5 2011 年固定资产投资新增主要生产能力

指 标	单 位	绝对数
新增发电机组容量	万千瓦	9041
新增 220 千伏及以上变电设备	万千伏安	20906
新建铁路投产里程	公里	2167
其中：高速铁路 ^[13]	公里	1421
增建铁路复线投产里程	公里	1889
电气化铁路投产里程	公里	3398
新建公路	公里	55285
其中：高速公路	公里	9124
港口万吨级码头泊位新增吞吐能力	万吨	26639
新增光缆线路长度	万公里	209
新增数字蜂窝移动电话交换机容量	万户	20406

全年房地产开发投资 61740 亿元，比上年增长 27.9%。其中，住宅投资 44308 亿元，增长 30.2%；办公楼投资 2544 亿元，增长 40.7%；商业营业用房投资 7370 亿元，增长 30.5%。

全年新开工建设城镇保障性安居工程住房 1043 万套（户），基本建成城镇保障性安居工程住房 432 万套。

表 6 2011 年房地产开发和销售主要指标完成情况及增长速度

指 标	单 位	绝对数	比上年增长%
投资额	亿元	61740	27.9
其中：住宅	亿元	44308	30.2
其中：90 平方米及以下	亿元	13637	28.0
房屋施工面积	万平方米	507959	25.3
其中：住宅	万平方米	388439	23.4
房屋新开工面积	万平方米	190083	16.2
其中：住宅	万平方米	146035	12.9
房屋竣工面积	万平方米	89244	13.3
其中：住宅	万平方米	71692	13.0
商品房销售面积	万平方米	109946	4.9
其中：住宅	万平方米	97030	3.9
本年资金来源	亿元	83246	14.1
其中：国内贷款	亿元	12564	0.0
其中：个人按揭贷款	亿元	8360	-12.2
本年购置土地面积	万平方米	40973	2.6
土地成交价款	亿元	8049	-1.9

五、国内贸易

全年社会消费品零售总额 183919 亿元，比上年增长 17.1%，扣除价格因素，实际增长 11.6%。按经营地统计^[14]，城镇消费品零售额 159552 亿元，增长 17.2%；乡村消费品零售额 24367 亿元，增长 16.7%。按消费形态统计，商品零售额 163284 亿元，增长 17.2%；餐饮收入额 20635 亿元，增长 16.9%。

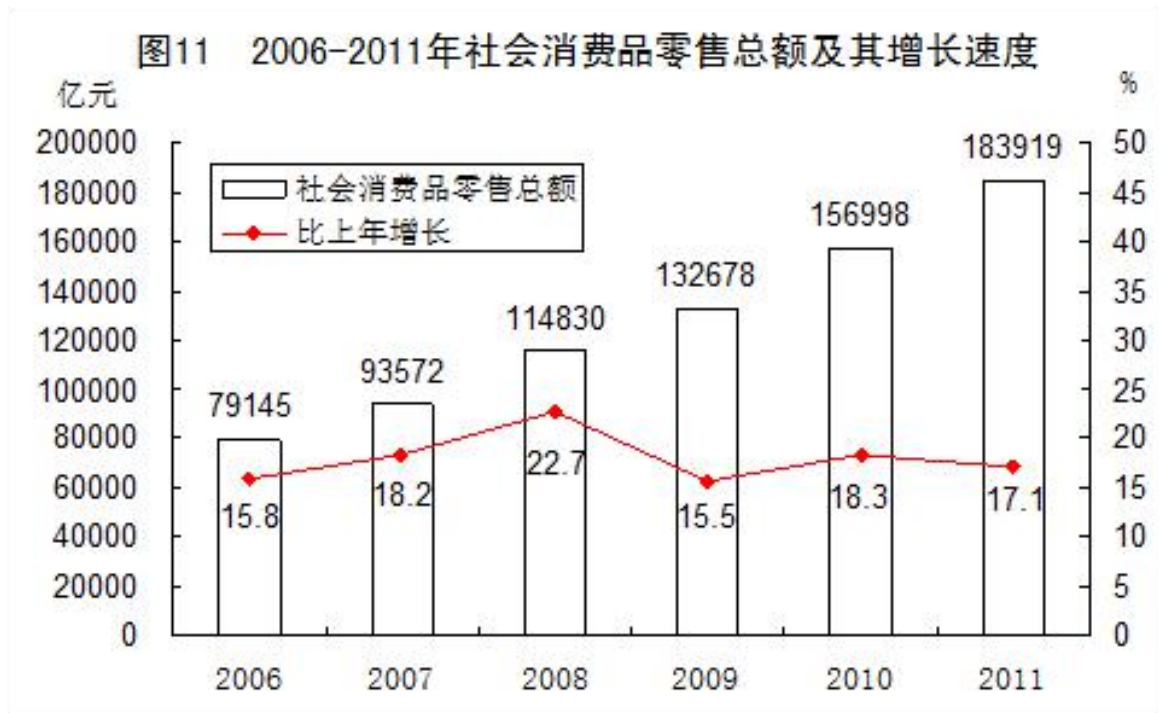

在限额以上企业商品零售额中，汽车类零售额比上年增长 14.6%，粮油类增长 29.1%，肉禽蛋类增长 27.6%，服装类增长 25.1%，日用品类增长 24.1%，文化办公用品类增长 27.6%，通讯器材类增长 27.5%，化妆品类增长 18.7%，金银珠宝类增长 42.1%，中西药品类增长 21.5%，家用电器和音像器材类增长 21.6%，家具类增长 32.8%，建筑及装潢材料类增长 30.1%。

六、对外经济

全年货物进出口总额 36421 亿美元，比上年增长 22.5%。其中，出口 18986 亿美元，增长 20.3%；进口 17435 亿美元，增长 24.9%。进出口差额（出口减进口）1551 亿美元，比上年减少 264 亿美元。

表 7 2011 年货物进出口总额及其增长速度

单位：亿美元

指 标	绝对数	比上年增长%
货物进出口总额	36421	22.5
货物出口额	18986	20.3
其中：一般贸易	9171	27.3
加工贸易	8354	12.9
其中：机电产品	10856	16.3
高新技术产品	5488	11.5
其中：国有企业	2672	14.1
外商投资企业	9953	15.4
其他企业	6360	32.2
货物进口额	17435	24.9
其中：一般贸易	10075	31.0
加工贸易	4698	12.5
其中：机电产品	7533	14.1
高新技术产品	4630	12.2
其中：国有企业	4934	27.1
外商投资企业	8648	17.1
其他企业	3852	42.9
进出口差额（出口减进口）	1551	—

表 8 2011 年主要商品出口数量、金额及其增长速度

商品名称	单位	数量	比上年增长%	金额 (亿美元)	比上年增长%
煤	万吨	1466	-23.0	27	20.6
钢材	万吨	4888	14.9	513	39.2
纺织纱线、织物及制品	——	—	—	947	22.9
服装及衣着附件	——	—	—	1532	18.3
鞋类	——	—	—	417	17.1
家具及其零件	——	—	—	379	15.0
自动数据处理设备及其部件	万台	183427	10.1	1763	7.5
手持或车载无线电话	万台	87509	15.5	628	34.3
集装箱	万个	324	29.6	114	57.7
液晶显示板	万个	244141	8.5	295	11.5
汽车（包括整套散件）	万辆	82	52.2	99	60.5

表 9 2011 年主要商品进口数量、金额及其增长速度

商品名称	数量 (万吨)	比上年增长%	金额 (亿美元)	比上年增长%
谷物及谷物粉	545	-4.6	20	33.8
大豆	5264	-3.9	298	18.9
食用植物油	657	-4.4	77	28.0
铁矿砂及其精矿	68608	10.9	1124	40.9
氧化铝	188	-56.4	8	-48.1
煤	18240	10.8	209	23.6
原油	25378	6.0	1967	45.3
成品油	4060	10.1	327	45.5
初级形状的塑料	2304	-3.7	472	8.3
纸浆	1445	27.1	119	35.3
钢材	1558	-5.2	216	7.3
未锻造的铜及铜材	407	-5.1	368	12.0

表 10 2011 年对主要国家和地区货物进出口额及其增长速度

单位：亿美元

国家和地区	出口额	比上年增长%	进口额	比上年增长%
欧盟	3560	14.4	2112	25.4
美国	3245	14.5	1222	19.6
中国香港	2680	22.8	155	26.4
东盟	1701	23.1	1928	24.6
日本	1483	22.5	1946	10.1
韩国	829	20.6	1627	17.6
印度	505	23.5	234	12.1
俄罗斯	389	31.4	403	55.6
中国台湾	351	18.3	1249	7.9

图12 2006-2011年货物进出口总额



全年非金融领域新批外商直接投资企业 27712 家，比上年增长 1.1%。实际使用外商直接投资金额 1160 亿美元，增长 9.7%。

表 11 2011 年非金融领域外商直接投资及其增长速度

行 业	企业数 (家)	比上年 增长%	实际使用金额 (亿美元)	比上年 增长%
总 计	27712	1.1	1160.1	9.7
其中：农、林、牧、渔业	865	-6.9	20.1	5.1
制造业	11114	0.6	521.0	5.1
电力、燃气及水的生产和供应业	214	1.9	21.2	-0.3
交通运输、仓储和邮政业	413	4.3	31.9	42.2
信息传输、计算机服务和软件业	993	-5.1	27.0	8.5
批发和零售业	7259	7.0	84.2	27.7
房地产业	466	-32.4	268.8	12.1
租赁和商务服务业	3518	2.9	83.8	17.6
居民服务和其他服务业	212	-2.3	18.8	-8.2

全年非金融类对外直接投资额 601 亿美元，比上年增长 1.8%。

全年对外承包工程业务完成营业额 1034 亿美元，比上年增长 12.2%；对外劳务合作派出各类劳务人员 45.2 万人，增加 4.1 万人。

七、交通、邮电和旅游

全年货物运输总量 369 亿吨，比上年增长 13.7%。货物运输周转量 159014 亿吨公里，增长 12.1%。

表 12 2011 年各种运输方式完成货物运输量及其增长速度

指 标	单 位	绝对数	比上年增长%
货物运输总量	亿 吨	368.5	13.7
铁路	亿 吨	39.3	8.0
公路	亿 吨	281.3	14.9
水运	亿 吨	42.3	11.7
民航	万 吨	552.8	-1.8
管道	亿 吨	5.4	9.0
货物运输周转量	亿吨公里	159014.1	12.1
铁路	亿吨公里	29465.8	6.6
公路	亿吨公里	51333.2	18.3
水运	亿吨公里	75196.2	9.9
民航	亿吨公里	171.7	-4.0
管道	亿吨公里	2847.2	29.6

表 13 2011 年各种运输方式完成旅客运输量及其增长速度

指 标	单 位	绝对数	比上年增长%
旅客运输总量	亿 人	351.8	7.6
铁路	亿 人	18.6	11.1
公路	亿 人	327.9	7.4
水运	亿 人	2.4	8.6
民航	亿 人	2.9	9.2
旅客运输周转量	亿人公里	30935.8	10.9
铁路	亿人公里	9612.3	9.7
公路	亿人公里	16732.6	11.4
水运	亿人公里	74.2	2.6
民航	亿人公里	4516.7	11.8

全年规模以上港口完成货物吞吐量 90.7 亿吨，比上年增长 11.9%，其中外贸货物吞吐量 27.5 亿吨，增长 10.8%。规模以上港口集装箱吞吐量 16231 万标准箱，增长 11.4%。

年末全国民用汽车保有量达到 10578 万辆（包括三轮汽车和低速货车 1228 万辆），比上年末增长 16.4%，其中私人汽车保有量 7872 万辆，增长 20.4%。民用轿车保有量 4962 万辆，增长 23.2%，其中私人轿车 4322 万辆，增长 25.5%。

全年完成邮电业务总量^[15]13379 亿元，比上年增长 16.5%。其中，邮政业务总量 1608 亿元，增长 25.0%；电信业务总量 11772 亿元，增长 15.5%。全年局用交换机容量减少 3070 万门，总容量 43467 万门；新增移动电话交换机容量^[16]20406 万户，达到 170691 万户。年末固定电话用户 28512 万户。其中，城市电话用户 19110 万户，农村电话用户 9402 万户。新增移动电话用户 12725 万户，年末达到 98625 万户，其中 3G 移动电话用户^[17]12842 万户。年末全国固定及移动电话用户总数达到 127137 万户，比上年末增加 11802 万户。电话普及率达到 94.9 部/百人。互联网上网人数 5.13 亿人，互联网普及率达到 38.3%。

图13 2006—2011年年末电话用户数

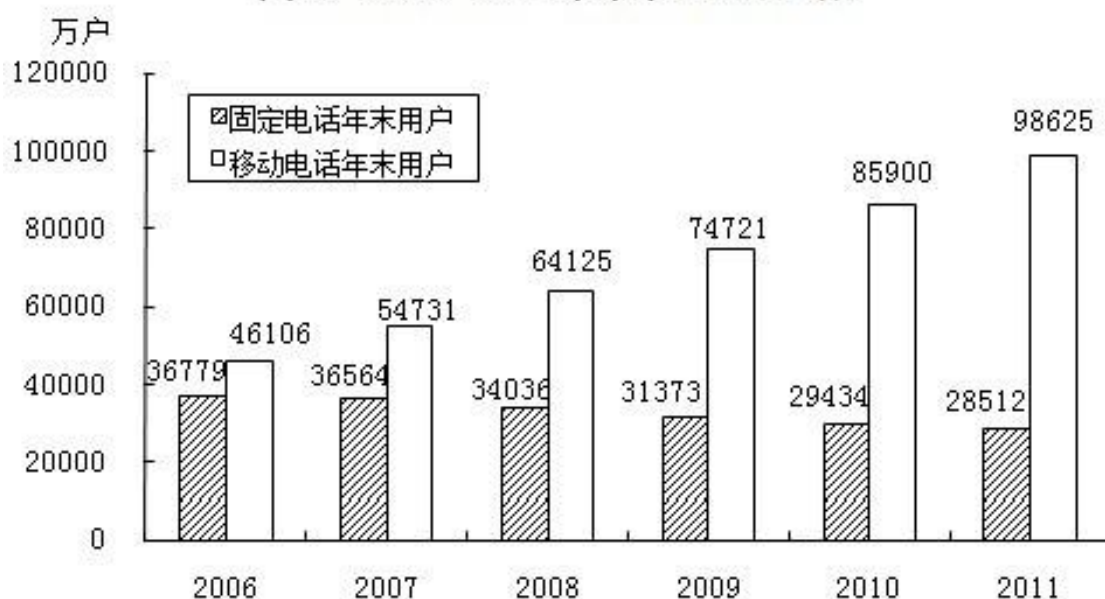

全年国内出游人数 26.4 亿人次，比上年增长 13.2%；国内旅游收入 19306 亿元，增长 23.6%。入境旅游人数 13542 万人次，增长 1.2%。其中，外国人 2711 万人次，增长 3.8%；香港、澳门和台湾同胞 10831 万人次，增长 0.6%。在入境旅游者中，过夜旅游者 5758 万人次，增长 3.4%。国际旅游外汇收入 485 亿美元，增长 5.8%。国内居民出境人数 7025 万人次，增长 22.4%。其中因私出境 6412 万人次，增长 24.5%，占出境人数的 91.3%。

八、金融

年末广义货币供应量（M₂）余额为 85.2 万亿元，比上年末增长 13.6%；狭义货币供应量（M₁）余额为 29.0 万亿元，增长 7.9%；流通中现金（M₀）余额为 5.1 万亿元，增长 13.8%。

年末全部金融机构本外币各项存款余额 82.7 万亿元，比年初增加 9.9 万亿元，其中人民币各项存款余额 80.9 万亿元，增加 9.6 万亿元。全部金融机构本外币各项贷款余额 58.2 万亿元，增加 7.9 万亿元，其中人民币各项贷款余额 54.8 万亿元，增加 7.5 万亿元。

表 14 2011 年年末全部金融机构本外币存贷款余额及其增长速度

单位：亿元

指 标	年末数	比上年末增长%
各项存款余额	826701	13.5
其中：住户存款	351957	15.5
其中：人民币	348046	15.7
非金融企业存款	313981	9.5
各项贷款余额	581893	15.9
其中：境内短期贷款	217480	21.8
境内中长期贷款	333747	11.8

全年农村金融合作机构（农村信用社、农村合作银行、农村商业银行）人民币贷款余额 66778 亿元，比年初增加 10012 亿元。全部金融机构人民币消费贷款余额 88717 亿元，增加 14803 亿元。其中，个人短期消费贷款余额 13555 亿元，增加 3965 亿元；个人中长期消费贷款余额 75162 亿元，增加 10838 亿元。

全年上市公司通过境内市场累计筹资 6780 亿元，比上年减少 3495 亿元。其中，首次公开发行 A 股 282 只，筹资 2825 亿元，减少 2058 亿元；A 股再筹资（包括配股、公开增发、非公开增发、认股权证）筹资 2248 亿元，减少 1824 亿元；上市公司通过发行可转债、可分离债、公司债筹资 1707 亿元，增加 387 亿元。全年公开发行创业板股票 128 只，筹资 791 亿元。

全年发行非上市公司企业（公司）债券 3485 亿元，比上年减少 142 亿元。企业发行短期融资券 8029 亿元，增加 1287 亿元；中期票据 7270 亿元，增加 2346 亿元。

全年保险公司原保险保费收入^[18]14339 亿元，比上年增长^[19]10.5%，其中寿险业务原保险保费收入 8696 亿元；健康险和意外伤害险业务原保险保费收入 1025 亿元；财产险业务原保险保费收入 4618 亿元。支付

各类赔款及给付 3929 亿元，其中寿险业务给付 1301 亿元；健康险和意外伤害险赔款及给付 441 亿元；财产险业务赔款 2187 亿元。

九、教育、科学技术和文化

全年研究生教育招生 56.0 万人，在学研究生 164.6 万人，毕业生 43.0 万人。普通高等教育本专科招生 681.5 万人，在校生 2308.5 万人，毕业生 608.2 万人。各类中等职业教育招生 808.9 万人，在校生 2196.6 万人，毕业生 662.7 万人。全国普通高中招生 850.8 万人，在校生 2454.8 万人，毕业生 787.7 万人。全国初中招生 1634.7 万人，在校生 5066.8 万人，毕业生 1736.7 万人。普通小学招生 1736.8 万人，在校生 9926.4 万人，毕业生 1662.8 万人。特殊教育招生 6.4 万人，在校生 39.9 万人，毕业生 4.4 万人。幼儿园在园幼儿 3424.4 万人。

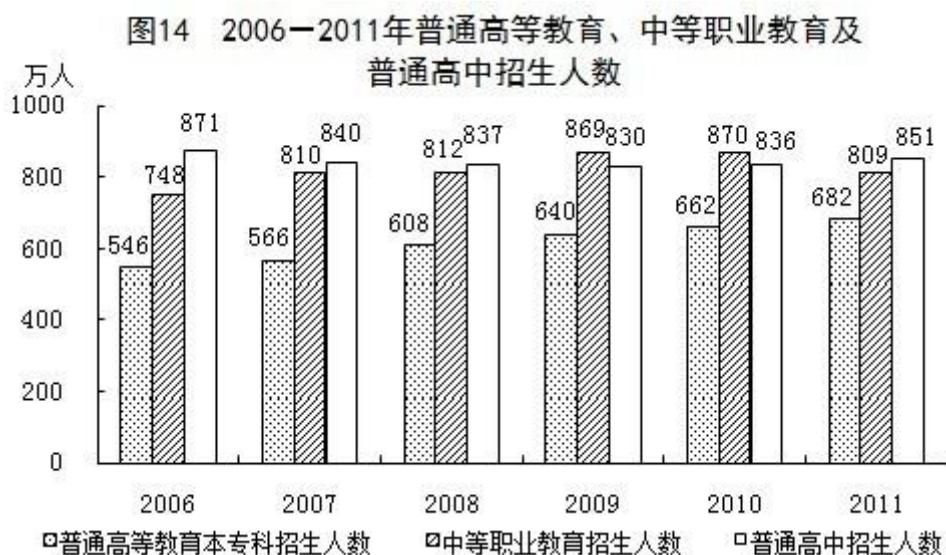

全年研究与试验发展 (R&D) 经费支出 8610 亿元，比上年增长 21.9%，占国内生产总值的 1.83%，其中基础研究经费 396 亿元。全年国家安排了 952 项科技支撑计划课题，524 项“863”计划课题。累计建设国家工程研究中心 130 个，国家工程实验室 119 个。累计建设国家地方联合工程研究中心 101 个，国家地方联合工程实验室 116 个。国家认定企业技术中心达到 793 家。省级企业技术中心达到 6824 家。实施新兴产业创投计划，累计支持设立 61 家创业投资企业，投资创业企业 108 家。全年受理境内外专利申请 163.3 万件，其中境内申请 147.9 万件，占 90.5%。受理境内外发明专利申请 52.6 万件，其中境内申请 40.4 万件，占 76.7%。全年授予专利权 96.1 万件，其中境内授权 86.4 万件，占 89.9%。授予发明专利权 17.2 万件，其中境内授权 10.6 万件，占 61.5%。截至年底，有效专利 274.0 万件，其中境内有效专利 220.2 万件，占 80.4%；有效发明专利 69.7 万件，其中境内有效发明专利 31.8 万件，占 45.7%。全年共签订技术合同 25.6

万项，技术合同成交金额 4763.6 亿元，比上年增长 21.9%。全年成功发射卫星 19 次。天宫一号目标飞行器和神舟八号飞船成功发射并实现空中交会对接。载人深潜器“蛟龙”号成功完成 5000 米海试。

年末全国共有产品检测实验室 25669 个，其中国家检测中心 476 个。全国现有产品质量、体系认证机构 174 个，已累计完成对 83549 个企业的产品认证。全国共有法定计量技术机构 3740 个，全年强制检定计量器具 6179 万台（件）。全年制定、修订国家标准 1993 项，其中新制定 1559 项。全年中央气象台和省级气象台共发布气象预警信号 4034 次，警报 4337 次。全国共有地震台站 1480 个，地震监测台网 32 个。全国共有海洋观测站 74 个。测绘地理信息部门公开出版地图 2103 种。

年末全国文化系统共有艺术表演团体 2481 个，博物馆 2571 个，全国共有公共图书馆 2925 个，文化馆 3276 个。广播电台 197 座，电视台 213 座，广播电视台 2153 座，教育电视台 44 个。有线电视用户 20152 万户，有线数字电视用户 11455 万户。年末广播节目综合人口覆盖率为 97.1%；电视节目综合人口覆盖率为 97.8%。全年生产电视剧 469 部 14939 集，动画电视 261444 分钟。全年生产故事影片 558 部，科教、纪录、动画和特种影片^[20]131 部。出版各类报纸 467 亿份，各类期刊 33 亿册，图书 77 亿册（张）。年末全国共有档案馆 4107 个，已开放各类档案 10376 万卷（件）。

全年运动员在 24 个大项中获得 138 个世界冠军，共有 4 人 1 队 8 次创 8 项世界纪录。

十、卫生和社会服务

年末全国共有医疗卫生机构 953432 个，其中医院 21638 个，乡镇卫生院 37374 个，社区卫生服务中心（站）32812 个，诊所（卫生所、医务室）177754 个，村卫生室 659596 个，疾病预防控制中心 3499 个，卫生监督所（中心）3005 个。卫生技术人员 620 万人，其中执业医师和执业助理医师 251 万人，注册护士 224 万人。医疗卫生机构床位 515 万张，其中医院 368 万张，乡镇卫生院 103 万张。全年甲、乙类法定报告传染病发病人数 323.8 万例，报告死亡 15264 人；报告传染病发病率 241.44/10 万，死亡率 1.14/10 万。

年末全国共有各类提供住宿的社会服务机构^[21]4.5 万个，床位 367.2 万张，收养救助各类人员 279.6 万人。其中，农村养老服务机构 3.2 万个，床位 232.6 万张，收养各类人员 182.8 万人。各类社区服务设施 14.8 万个，其中，社区服务中心 1.4 万个，社区服务站 4.9 万个。年末 2276.8 万城市居民得到政府最低生活保障，比上年末减少 33.7 万人；5313.5 万农村居民得到政府最低生活保障，增加 99.5 万人；552.0 万农村居民得到政府五保救济^[22]，减少 4.3 万人。全年救助城市医疗困难群众 711.4 万人次，救助农村医疗困难群众 1558.1 万人次；资助 1276.5 万城镇困难群众参加城镇医疗保险，资助 4544.3 万农村困难群众参加新型农村合作医疗。

十一、人口、人民生活和社会保障

年末全国大陆总人口为 134735 万人，比上年末增加 644 万人，其中城镇人口为 69079 万人，占总人口比重首次超过 50%，达到 51.3%。全年出生人口 1604 万人，出生率为 11.93‰；死亡人口 960 万人，死亡率为 7.14‰；自然增长率为 4.79‰。出生人口性别比为 117.78。全国人户分离的人口^[23]为 2.71 亿人，其中流动人口^[24]为 2.30 亿人。

表 15 2011 年年末人口数及其构成

单位：万人

指 标	年末数	比重%
全国总人口	134735	100.0
其中：城镇	69079	51.3
乡村	65656	48.7
其中：男性	69068	51.3
女性	65667	48.7
其中：0-14 岁	22164	16.5
15-59 岁	94072	69.8
60 岁及以上	18499	13.7
其中：65 岁及以上	12288	9.1

全年农村居民人均纯收入 6977 元，比上年增长 17.9%，扣除价格因素，实际增长 11.4%；农村居民人均纯收入中位数^[25]为 6194 元，增长 19.1%。城镇居民人均可支配收入 21810 元，比上年增长 14.1%，扣除价格因素，实际增长 8.4%；城镇居民人均可支配收入中位数为 19118 元，增长 13.5%。农村居民食品消费支出占消费总支出的比重为 40.4%，城镇为 36.3%。





年末全国参加城镇职工基本养老保险人数 28392 万人，比上年末增加 2685 万人。其中，参保职工 21574 万人，参保离退休人员 6819 万人。参加城镇基本医疗保险的人数 47291 万人，增加 4028 万人。其中，参加城镇职工基本医疗保险^[26]人数 25226 万人，参加城镇居民基本医疗保险人数 22066 万人。参加城镇基本医疗保险的农民工 4641 万人，增加 58 万人。参加失业保险的人数 14317 万人，增加 941 万人。参加工伤保险的人数 17689 万人，增加 1528 万人，其中参加工伤保险的农民工 6837 万人，增加 537 万人。参加生育保险的人数 13880 万人，增加 1544 万人。截至 9 月底，2646 个县（市、区）开展了新型农村合作医疗工作，新型农村合作医疗参合率 97.5%；新型农村合作医疗基金支出总额为 1114 亿元，受益 8.4 亿人次。全国列入国家新型农村社会养老保险试点地区参保人数 32643 万人。年末全国领取失业保险金人数为 197 万人。2011 年，国家将农村扶贫标准提高到年人均纯收入 2300 元（2010 年不变价），按照新标准，年末农村扶贫对象为 12238 万人。

十二、资源、环境和安全生产

全年全国国有建设用地供应总量^[27]58.8 万公顷，比上年增长 37.2%。其中，工矿仓储用地 19.3 万公顷，增长 26.2%；房地产用地^[28]16.7 万公顷，增长 9.2%；基础设施等其他用地 22.8 万公顷，增长 86.1%。

全年水资源总量 24022 亿立方米。全年平均降水量 567 毫米。年末全国 422 座大型水库蓄水总量 1956 亿立方米，比上年末少蓄水 69 亿立方米。全年总用水量 6080 亿立方米，比上年增长 1.0%。其中，生活用水增长 2.5%，工业用水增长 0.9%，农业用水增长 0.8%，生态补水下降 4.0%。万元国内生产总值用水量^[29]139 立方米，比上年下降 7.3%。万元工业增加值用水量 82 立方米，下降 8.9%。人均用水量 452 立方米，增长 0.4%。

全年完成造林面积 614 万公顷，其中人工造林 414 万公顷。林业重点工程完成造林面积 311 万公顷，占全部造林面积的 50.7%。截至年底，自然保护区达到 2640 个，其中国家级自然保护区 335 个。新增水土

流失治理面积 3.9 万平方公里，新增实施水土流失地区封育保护面积 2.8 万平方公里。截至年底，已确权集体林地面积为 17333 万公顷，其中发放林权证的面积为 15100 万公顷。

全年平均气温为 9.3℃，共有 7 个台风登陆。

初步核算，全年能源消费总量 34.8 亿吨标准煤，比上年增长 7.0%。煤炭消费量增长 9.7%；原油消费量增长 2.7%；天然气消费量增长 12.0%；电力消费量增长 11.7%。全国万元国内生产总值能耗下降 2.01%。主要原材料消费^[30]中，钢材消费量 8.4 亿吨，增长 9.0%；精炼铜消费量 786 万吨，增长 5.2%；电解铝消费量 1724 万吨，增长 12.1%；乙烯消费量 1528 万吨，增长 7.5%；水泥消费量 20.7 亿吨，增长 11.2%。

七大水系的 398 个水质监测断面中，Ⅰ～Ⅲ类水质断面比例占 56.3%，比上年提高 0.3 个百分点；劣Ⅴ类水质断面比例占 15.3%，下降 2.0 个百分点。七大水系水质总体上保持稳定。

近岸海域 301 个海水水质监测点中，达到国家一、二类海水水质标准的监测点占 62.8%，三类海水占 12.0%，四类、劣四类海水占 25.2%。

在监测的 330 个城市中，有 293 个城市空气质量达到二级以上（含二级）标准，占监测城市数的 88.8%；有 33 个城市为三级，占 10.0%；有 4 个城市为劣三级，占 1.2%。在监测的 316 个城市中，城市区域声环境质量好的城市占 5.1%，较好的占 72.8%，轻度污染的占 21.5%，中度污染的占 0.6%。

年末城市污水处理厂日处理能力达 11255 万立方米，比上年末增长 7.8%；城市污水处理率达到 82.6%，提高 0.3 个百分点。集中供热面积 45.6 亿平方米，增长 4.6%。建成区绿地率达到 34.7%，提高 0.2 个百分点。

全年各类自然灾害造成直接经济损失 3096 亿元，比上年下降 42.0%。全年农作物受灾面积 3247 万公顷，下降 13.2%，其中绝收 289 万公顷，下降 40.5%。全年因洪涝、滑坡和泥石流灾害造成直接经济损失 1260 亿元，下降 64.0%。全年因旱灾造成直接经济损失 928 亿元，增长 22.6%。全年因低温冷冻和雪灾造成直接经济损失 290 亿元，下降 8.9%。全年因海洋灾害造成直接经济损失 60.5 亿元，下降 54.4%。全年累计发生赤潮面积 1145 平方公里，下降 89.5%。全年大陆地区共发生 5 级以上地震 17 次，成灾 15 次，造成直接经济损失 60.1 亿元。全年共发生森林火灾 5550 起，下降 28.1%。

全年各类生产安全事故共死亡 75572 人，比上年下降 5.0%。亿元国内生产总值生产安全事故死亡人数为 0.173 人，下降 13.9%；工矿商贸企业就业人员 10 万人生产安全事故死亡人数为 1.88 人，下降 11.7%；道路交通万车死亡人数为 2.8 人，下降 12.5%；煤矿百万吨死亡人数为 0.564 人，下降 24.7%。

注释:

[1]本公报中数据均为初步统计数。各项统计数据均未包括香港特别行政区、澳门特别行政区和台湾省。部分数据因四舍五入的原因，存在着与分项合计不等的情况。

[2]国内生产总值、各产业增加值绝对数按现价计算，增长速度按不变价格计算。

[3]农产品生产价格是指农产品生产者直接出售其产品时的价格。

[4]年度农民工数量包括年内在本乡镇以外从业 6 个月以上的外出农民工和在本乡镇内从事非农产业 6 个月以上的本地农民工两部分。

[5]公共财政收入是指政府凭借国家政治权力，以社会管理者身份筹集以税收为主体的财政收入，与以往年份财政收入指标口径一致。

[6]图中 2006 年至 2010 年数据为公共财政收入决算数，2011 年为执行数。

[7]从 2011 年开始，纳入规模以上工业统计范围的工业企业起点标准从年主营业务收入 500 万元提高到 2000 万元。

[8]六大高耗能行业分别为：化学原料及化学制品制造业、非金属矿物制品业、黑色金属冶炼及压延加工业、有色金属冶炼及压延加工业、石油加工炼焦及核燃料加工业、电力热力的生产和供应业。

[9]钢材产量及消费量数据中均含部分使用钢材加工成其他钢材的重复计算因素。

[10]从 2011 年开始，固定资产投资统计的起点标准从计划总投资 50 万元提高到 500 万元，因此 2011 年全社会固定资产投资绝对数与 2010 年不可比，但比上年增速是按可比口径计算的。与此同时，月度投资统计制度将统计范围从城镇扩大到城镇和农村企事业组织，并定义为“固定资产投资（不含农户）”。

[11]固定资产投资按东部、中部、西部和东北地区计算的合计数据小于全国数据，是因为有部分跨地区的投资未计算在地区数据中。其中，东部地区是指北京、天津、河北、上海、江苏、浙江、福建、山东、广东和海南 10 省市；中部地区是指山西、安徽、江西、河南、湖北和湖南 6 省；西部地区是指内蒙古、广西、重庆、四川、贵州、云南、西藏、陕西、甘肃、青海、宁夏和新疆 12 省（区、市）；东北地区是指辽宁、吉林和黑龙江 3 省。

[12]房地产业投资除房地产开发投资外，还包括建设单位自建房屋以及物业管理、中介服务和其他房地产投资。

[13]高速铁路是指最高营运速度达到 200 公里/小时及以上的铁路。

[14]从 2010 年起，社会消费品零售总额统计采用新的分组，即将经营单位所在地分组由“市”、“县”、“县以下”改为“城镇”、“乡村”；取消按行业分组，新设按“商品零售额”和“餐饮收入额”两种消费形态的分组。

[15]邮电业务总量按 2010 年不变价格计算，2001 年至 2010 年按照 2000 年不变价格计算，因此 2011 年邮电业务总量绝对数与 2010 年不可比，但比上年增速是按可比口径计算的。

[16]移动电话交换机容量是指移动电话交换机根据一定话务模型和交换机处理能力计算出来的最大同时服务用户的数量。

[17]3G 是指第三代蜂窝移动通信系统（3rd-generation，简称 3G），3G 移动电话用户是指报告期末在计费系统拥有使用信息、占用 3G 网络资源的在网用户。

[18]原保险保费收入是指保险企业确认的原保险合同保费收入。

[19]原保险保费收入同比增速是按照行业 2011 年全面实施《企业会计准则解释第 2 号》后的口径测算。

[20]特种影片是指那些采用与常规影院放映在技术、设备、节目方面不同的电影展示方式，如巨幕电影、立体电影、立体特效（4D）电影、动感电影、球幕电影等。

[21]提供住宿的社会服务机构除收养性机构外，还包括救助类机构、社区类机构以及军休所、军供站等机构。

[22]农村五保救济是指老年、残疾和未满 16 周岁的村民，无劳动能力、无生活来源又无法定赡养、抚养、扶养义务人，或者其法定赡养、抚养、扶养义务人无赡养、抚养、扶养能力的村民，在吃、穿、住、医、葬方面得到的生活照顾和物质帮助。

[23]人户分离的人口是指居住地与户口登记地所在的乡镇街道不一致且离开户口登记地半年以上的人口。

[24]流动人口是指人户分离人口中不包括市辖区内人户分离的人口。市辖区内人户分离的人口是指一个直辖市或地级市所辖区内和区与区之间，居住地和户口登记地不在同一乡镇街道的人口。

[25]人均收入中位数是指将所有调查户按人均收入水平从低到高顺序排列，处于最中间位置的调查户的人均收入。

[26]城镇职工基本医疗保险人数包括参保职工和参保退休人员。城镇居民基本医疗保险的参保对象是不属于城镇职工基本医疗保险覆盖范围的城镇非从业人员。

[27]国有建设用地供应总量是指报告期市、县人民政府根据年度土地供应计划依法以出让、划拨、租赁等方式将国有建设用地使用权提供给单位或个人使用的国有建设用地总量。

[28]房地产用地是指商服用地和住宅用地的总和。

[29]万元国内生产总值用水量、万元工业增加值用水量和万元国内生产总值能耗按 2010 年不变价格计算，2006 年至 2010 年按照 2005 年不变价格计算，因此 2011 年绝对数与 2010 年不可比，但比上年增速是按可比口径计算的。

[30]主要原材料消费量是指表观消费量，即产品产量加上产品净进口量（进口-出口），没有包括库存变动。

资料来源：本公报中城镇新增就业、登记失业率、社会保障数据来自人力资源社会保障部；外汇储备和汇率数据来自外汇局；财政数据来自财政部；水产品产量数据来自农业部；木材产量、林业、森林火灾数据来自林业局；灌溉面积、水资源数据来自水利部；新增发电机组容量、新增 220 千伏及以上变电设备数据来自中电联；新建铁路投产里程、增建铁路复线投产里程、电气化铁路投产里程、铁路运输数据来自铁道部；新建公路、港口万吨级码头泊位新增吞吐能力、公路运输、水运、港口货物吞吐量数据来自交通运输部；新增光缆线路长度、新增数字蜂窝移动电话交换机容量、电话用户、上网人数等通信数据来自工业和信息化部；保障性住房、城市污水处理、集中供热面积、建成区绿地率来自住房城乡建设部；货物进出口数据来自海关总署；外商直接投资、对外直接投资、对外承包工程、对外劳务合作等数据来自商务部；民航数据来自民航局；管道数据来自中石油、中石化；民用汽车数据来自公安部；邮政业务总量数据来自邮政局；旅游数据来自旅游局、公安部；货币金融数据来自人民银行；上市公司数据来自证监会；企业债券、国家工程研究中心、企业技术中心、新兴产业创投等数据来自发展改革委；保险业数据来自保监会；教育数据来自教育部；安排科技计划课题、技术合同等数据来自科技部；专利数据来自知识产权局；发射卫星数据来自国防科工局；质量检验、国家标准制定修订数据来自质检总局；气象预警、平均气温、登陆台风数据来自气象局；地震数据来自地震局；测绘数据来自测绘局；海洋观测站、海洋灾害造成直接经济损失、发生赤潮面积来自海洋局；艺术表演团体、博物馆、公共图书馆、文化馆数据来自文化部；广播、电视、电影数据来自广电总局；报纸、期刊、图书数据来自新闻出版总署；档案数据来自档案局；体育数据来自体育总局；卫生、新农合数据来自卫生部；社会服务、低保和五保救济数据、各类自然灾害造成直接经济损失、农作物受灾面积、洪涝滑坡和泥石流灾害造成直接经济损失、旱灾造成直接经济损失、低温冷冻和雪灾造成直接经济损失来自民政部；国有建设用地供应数据来自国土资源部；环境监测数据来自环境保护部；安全生产数据来自安全监管总局；其他数据均来自国家统计局。

四川省统计局、国家统计局四川调查总队 关于 2011 年四川国民经济和社会发展的统计公报

2011 年，在党中央、国务院的领导下，省委、省政府带领全省各族人民，深入贯彻落实科学发展观，围绕“两个加快”，牢牢把握“高位求进、加快发展”的工作基调，着力强化“投资拉动、产业支撑”，加快推进地震灾后恢复重建和灾区发展振兴，全力保持经济平稳持续较快发展，着力保障和改善民生，全省经济社会保持良好发展态势，实现了“十二五”的良好开局。

一、综合

经济发展平稳较快。经国家统计局审定，全年实现地区生产总值（GDP）21026.7 亿元，比上年增长 15.0%。其中，第一产业增加值 2983.5 亿元，增长 4.5%；第二产业增加值 11027.9 亿元，增长 20.7%；第三产业增加值 7015.3 亿元，增长 10.9%。三次产业对经济增长的贡献率分别为 4.3%、70.0%和 25.7%。人均地区生产总值 26133 元，增长 15.9%。三次产业结构由上年的 14.4：50.5：35.1 调整为 14.2：52.4：33.4。

民营经济持续快速发展。全年民营经济增加值 12143.6 亿元，比上年增长 17.8%，占 GDP 的 57.8%，对 GDP 增长的贡献率为 66.7%。其中，第一产业增加值 1204.1 亿元，增长 0.2%；第二产业增加值 7484.9 亿元，增长 22.8%；第三产业增加值 3454.6 亿元，增长 14.5%。

居民消费价格总水平（CPI）比上年上涨 5.3%，其中食品类价格上涨 12.0%。商品零售价格上涨 4.6%，居住类价格上涨 6.0%，农业生产资料价格上涨 12.4%。工业生产者出厂价格（PPI）上涨 7.3%，其中生产资料价格上涨 7.9%，生活资料价格上涨 5.7%。工业生产者购进价格（IPI）上涨 12.6%。

表 1：2011 年居民消费价格比上年涨跌幅度（%）

指 标	全 省	城 市	农 村
居民消费价格	5.3	5.1	5.8
食 品	12.0	11.7	12.5
其中：粮食	12.1	12.5	11.4
油脂	12.4	12.3	12.5
猪肉	36.6	36.9	36.4
鲜蛋	14.6	14.8	13.8
水产品	7.7	6.9	9.4
鲜菜	0.9	0.2	4.3
烟酒	3.2	3.6	2.6
衣 着	0.0	-0.8	1.9
家庭设备用品及服务	1.1	1.6	0.0
医疗保健及个人用品	2.5	2.8	1.9
交通和通信	1.0	0.6	1.8
娱乐教育文化用品及服务	0.3	0.4	0.1
居 住	6.0	6.3	5.7

企业家信心较强。全年企业家信心指数为 125.9 点；企业景气指数为 125.7 点，其中，信息传输计算机服务和软件业、批发和零售业、住宿和餐饮业、社会服务业的生产经营状况相对较好，其企业景气指数分别为 153.8 点、138.3 点、134.8 点、130.7 点。

二、农 业

农业生产稳步发展，农村经济运行良好。全年粮食作物播种面积比上年增长 0.6%。油料作物播种面积 1232.8 千公顷，增长 1.1%；药材播种面积 98.8 千公顷，增长 3.9%；蔬菜播种 1205.6 千公顷，增长 3.8%。

全年粮食总产量比上年增长 2.1%。其中，小春粮食产量增长 3.2%；大春粮食增长 1.9%。经济作物中，油料产量 278.4 万吨，增长 3.7%；棉花产量 1.5 万吨，增长 3.2%；麻类产量 6.1 万吨，下降 4.8%；烟叶产量 24.9 万吨，增长 1.6%；蔬菜产量 3573.6 万吨，增长 6.4%；茶叶产量 18.6 万吨，增长 10.0%；水果产量

776.6万吨，增长7.4%。

养殖业中大牲畜生产逐步向好，小家禽保持健康发展。全省生猪出栏下降2.4%；牛出栏下降1.9%；羊出栏下降3.6%；家禽出栏增长2.7%；兔出栏增长2.7%。禽蛋及牛奶产量分别增长0.3%和2.0%。

林业生产持续快速发展。全年完成荒山荒（沙）地造林283.3千公顷。其中，完成天然林资源保护工程78.7千公顷，完成退耕还林工程21.3千公顷；对18485千公顷的森林面积实施了有效管护。年末全省共有湿地公园16个，其中省级湿地公园9个（2011年新批建3个），国家级湿地公园7个（2011年新批建3个）。年末森林覆盖率35.1%，比上年提高0.28个百分点。

渔业生产稳定发展。全年水产养殖面积18.8万公顷，增长2.8%；水产品产量112.1万吨，增长6.7%。

农业生产条件继续改善。全年新增农田有效灌溉面积6.8万公顷，年末有效灌溉面积260.5万公顷。综合治理水土流失面积2150平方公里；新解决饮水困难人口439.4万人。新增农业机械总动力271.0万千瓦，年末农业机械总动力3426.1万千瓦，增长8.6%。全年农村用电量148.6亿千瓦时，增长4.9%。

三、工业和建筑业

工业经济增长较快。全年实现全部工业增加值9491亿元，增长21.6%，对经济增长的贡献率为62.4%。新建投产规模以上工业企业855户，年末规模以上工业企业户数达11860户。全年规模以上工业增加值增长22.3%。

规模以上工业中，重工业增加值增长22.1%，轻工业增加值增长22.7%，重轻工业的比为0.66:0.34。“7+3”产业增加值占规模以上工业的78.1%，增长26.1%。其中，电子信息产业增加值增长43.6%；装备制造产业增长22.8%；能源电力产业增长19.4%；油气化工产业增长27.5%；钒钛钢铁产业增长26%；饮料产品产业增长27.5%；现代中药产业增长32.6%。全年规模以上工业企业实现出口交货值1484.9亿元，增长79.1%。

规模以上工业39个行业大类全面增长。其中，石油加工、炼焦及核燃料加工行业增加值增长8.6%，煤炭开采和洗选业增长16.5%，黑色金属冶炼及压延加工业增长9.2%，化学原料及化学制品制造业增长18.5%，通用设备制造业增长30.1%，专用设备制造业增长25.5%，交通运输设备制造业增长18.9%，电气机械及器材制造业增长10.8%，通信设备、计算机及其他电子设备制造业增长65.3%，电力热力的生产和供应业增长17.7%。

在纳入统计的130种重点产品中，有100种产品生产增长，增长面为76.9%。其中，原煤产量增长17.1%，

原油加工量增长 22.2%，天然气增长 7.5%，发电量增长 15.4%，铁合金产量增长 16.3%，成品钢材增长 15.6%，水泥增长 21.4%，布增长 18.9%，纱增长 33%，化学农药增长 34%，食用植物油增长 31.3%，白酒增长 37.9%，汽车增长 36.2%。

表 2：2011 年主要工业产品产量及其增长速度

产品名称	单 位	绝对数	比上年增长 (%)
原煤	万吨	12263.2	17.1
汽油	万吨	76.2	48.2
天然气	亿立方米	267.8	7.5
发电量	亿千瓦小时	1845.1	15.4
生铁	万吨	1715.0	9.7
十种有色金属	万吨	98.7	7.9
钢	万吨	1728.6	10.3
成品钢材	万吨	2233.3	15.6
农用氮磷钾化学肥料	万吨	470.7	17.4
配混合饲料	万吨	937.3	31.0
食用植物油	万千升	162.3	31.3
卷烟	亿支	944.2	3.3
啤酒	万千升	192.1	9.0
白酒	万千升	309.4	37.9
布	亿米	16.7	18.9
纱	万吨	96.9	33.0
化学纤维	万吨	61.2	32.5
彩色电视机	万台	1116.4	-7.7
家用电冰箱	万台	67.0	-17.5
房间空气调节器	万台	116.6	-2.5
水泥	万吨	14501.1	21.4
汽车	万辆	18.9	36.2

工业经济效益提高。全年规模以上工业企业实现主营业务收入 30138.7 亿元，增长 39.8%。实现利税总额 3560.7 亿元，增长 40.1%。盈亏相抵后实现净利润 1961.3 亿元，增长 42.6%。其中，国有及国有控股

工业企业实现净利润 477.2 亿元，增长 9%。股份制企业实现净利润 1394.8 亿元，增长 45.4%；外商及港澳台投资企业 217.4 亿元，增长 33%。工业经济效益综合指数 286.8，比上年提高 42.1 点。

全年全社会建筑业增加值 1536.9 亿元，按可比价格计算，比上年增长 15.7%。年末施工总承包和专业承包建筑企业 3842 个。全年实现利税总额 322.7 亿元，增长 25.9%。房屋建筑施工面积 34483.1 万平方米，增长 17.1%；房屋建筑竣工面积 13139.9 万平方米，增长 8.7%，其中住宅竣工面积 9407.4 万平方米，增长 8.5%。

四、固定资产投资

投资规模继续扩大。全年完成全社会固定资产投资 15141.6 亿元，比上年增长 17.7%（按可比口径）。

全年完成工业投资 5732.0 亿元，增长 14.4%。“7+3”优势产业投资 4456.5 亿元，增长 15.5%，增速比工业投资快 1.1 个百分点。其中，电子信息产业投资增长最快，完成投资 390.2 亿元，增长 38.3%；饮料食品业投资 549 亿元，增长 22.6%；装备制造业投资 1095.8 亿元，增长 27.0%；能源电力业投资 1525.2 亿元，增长 5.4%。

全年完成第三产业投资 8931.0 亿元，增长 21.7%，占固定资产投资的比重为 59.0%，比上年提高 0.7 个百分点。其中，交通运输仓储和邮政业投资 2085.6 亿元，增长 23.7%。

全年房地产开发投资 2836.7 亿元，增长 29.3%。其中，商品房施工面积 27315.4 万平方米，增长 29.1%。

五、国内贸易及旅游

消费品市场平稳较快增长。全年实现社会消费品零售总额 7837.4 亿元，比上年增长 18.1%。

分地域看，城镇市场消费品零售额 6288.4 亿元，增长 18.2%；乡村市场消费品零售额 1549.0 亿元，增长 17.6%。

分消费形态看，全年实现餐饮收入 1178.6 亿元，增长 19.3%，其中：限额以上企业（单位）餐饮收入 260.1 亿元，增长 30.6%；全年实现商品零售 6658.8 亿元，增长 17.9%，其中：限额以上企业（单位）商品零售 2848.9 亿元，增长 32.0%。

在限额以上企业（单位）商品零售中，汽车类零售额比上年增长 18.9%，石油及制品类增长 49.8%，粮油、食品、饮料、烟酒类增长 37.3%，服装、鞋帽、针纺织品类增长 24.6%，日用品类增长 31.9%，化妆品类增长 18.3%，金银珠宝类增长 38.9%，家用电器和音像器材类增长 39.1%，家具类增长 37.4%，建筑

及装潢材料类增长 35.1%。

旅游业呈现良好发展态势。全年实现旅游总收入 2449.2 亿元，比上年增长 29.9%。接待国内旅游者 3.5 亿人次，增长 28.9%；实现国内旅游收入 2410.6 亿元，增长 29.5%。接待入境旅游者 163.97 万人次，增长 55.9%；实现旅游外汇收入 5.9 亿美元，增长 67.8%。全省累计出境游客总人数为 56.9 万人，增长 19.7%。其中，前往香港旅游人数为 12.86 万人，增长 11.3%；前往澳门旅游人数为 8.49 万人，增长 22.6%。

六、对外经济

全年实际利用外资 110.3 亿美元，比上年增长 57.2%。新批外商直接投资企业 322 家，累计批准 9615 家。外商投资实际到位资金 95.27 亿美元，比上年增长 55.6%。落户四川的境外世界 500 强企业达 173 家。年末驻川外国领事机构达到 9 家。

全年对外承包工程和劳务合作新签合同金额 75.03 亿美元，完成营业额 50.42 亿美元，增长 25.4%；外派劳务 28013 人次。新增境外投资企业 52 家，境外投资企业累计达 278 家。

全年新签并履约国内省外合作项目 3641 个，合同金额 6110.4 亿元，正在履约的项目共 6565 个（含往年结转，下同），实际到位国内省外资金 4536.2 亿元，全省招商引资系统履约中的国（境）外合作项目 676 个，实际到位 65.2 亿美元，比上年增长 49.1%。

对外贸易快速增长。全年完成进出口总额 477.8 亿美元，增长 46.2%。其中，出口额 290.4 亿美元，增长 54.2%；进口额 187.4 亿美元，增长 35.3%。一般贸易出口 141.1 亿美元，增长 44.5%；加工贸易出口 123.2 亿美元，增长 1.7 倍。

出口产品中，机电产品出口 170.4 亿美元，占全省出口总值的比重由上年的 47%提高到 58.7%；高新技术产品出口 115.8 亿美元，占全省出口总值的比重由上年的 22.1%提高到 39.9%。

七、交通、通信和邮电

全年公路、铁路、航空和水路等运输方式完成货物周转量 1909.4 亿吨公里，增长 11.6%；完成旅客周转量 1555.9 亿人公里，增长 13.3%。铁路营运里程 3532 公里；高速公路通车里程 3009 公里；全省内河港口年集装箱吞吐能力达 100 万标箱。

表 3：2011 年公路、铁路、航空和水路运输方式完成运输量

指 标	单 位	绝对数	比上年增长%
货物运输周转量	亿吨公里	1909.4	11.6
公路	亿吨公里	1139.1	15.6
铁路	亿吨公里	672.6	4.6
民航	亿吨公里	7.6	-0.8
水路	亿吨公里	90.2	20.1
旅客运输周转量	亿人公里	1555.9	13.3
公路	亿人公里	900.7	12.3
铁路	亿人公里	252.5	14.0
民航	亿人公里	400.2	15.2
水路	亿人公里	2.6	13.7

全年邮电业务总量 606.7 亿元，增长 18.4%。其中，邮政业务总量 57.2 亿元，增长 26.8%；电信业务总量 549.5 亿元，增长 17.6%。年末拥有本地电话固定交换机容量 1955.2 万门；移动电话交换机容量 12192.5 万户。年末固定电话用户 1383 万户，比上年减少 36 万户；移动电话用户 4800 万户，增加 644 万户。电话普及率 68.8%，其中固定电话普及率 15.4%，移动电话普及率 53.4%。固定互联网用户 691 万户，移动互联网用户 3332 万户，全省光缆线路长度 69.6 万公里。

八、财政、金融、证券和保险

全年地方公共财政收入 2044.4 亿元，增长 30.9%；其中税收收入 1537.0 亿元，增长 30.2%。地方公共财政支出 4673.8 亿元，增长 9.8%。

金融平稳运行。年末金融机构本外币各项存款余额 34971.2 亿元，比年初增加 4606.9 亿元，增长 15.0%。其中，单位存款余额 16832.6 亿元，比年初增加 1822.4 亿元，增长 11.3%。本外币各项贷款余额 22514.2 亿元，比年初增加 3196.3 亿元，增长 16.6%，其中，中长期贷款余额 16113 亿元，增加 2059.3 亿元，增长 14.5%。年末本外币个人储蓄存款余额 16200.7 亿元，增长 18.3%。

保险市场保持良好发展势头。年末，共有保险公司 64 家。按业务性质分，产险公司 29 家，寿险公司 31 家，养老险公司 2 家和健康险公司 2 家；按资本国别属性分，中资公司 52 家，外资公司 12 家。全年原

保险保费收入 778.7 亿元，比上年增长 9.2%。其中，财产险原保险保费收入 225.1 亿元，增长 17.5%；人身险原保险保费收入 553.6 亿元，增长 6.1%。全年支付各种赔款和给付 191.2 亿元，增长 28.1%。其中，财产险赔款支出 109.4 亿元，增长 27.4%；人身险赔付支出 81.7 亿元，增长 29.0%。

年末全省共有境内外上市公司 95 家，其中 A 股 87 家、H 股公司 10 家（2 家公司 A、H 股两地上市）。全年累计融资 333.3 亿元。其中 8 家公司首发融资 76.8 亿元，16 家公司再融资 256.5 亿元。

年末全省有证券公司 4 家、证券营业部 204 家，期货公司 3 家，期货营业部 15 家，证券投资咨询公司 3 家，基金公司分公司 9 家，外国证券类机构驻华代表机构 1 家。

年末全省有证券投资者账户 727.6 万户，证券托管市值 3555.4 亿元，累计实现证券交易额 2.9 万亿元。期货投资者账户 3.6 万户，累计实现期货代理交易额 5 万亿元。

九、教育和科学技术

2011 年，全省共有各级各类学校（含技工校、职业培训机构）3.2 万所，在校学生 1884.0 万人，教职工 94.4 万人，其中专任教师 78.1 万人。

义务教育。年末全省 181 个县（市、区）完成了“普九”义务教育任务，“普九”人口覆盖率 100%。全省共有小学 8847 所，招生 99.7 万人，在校小学生 579.8 万人；普通中学 4704 所，招生 159.4 万人，在校学生 477.8 万人；特殊教育学校 107 所，招生 6767 人，在校生 4.1 万人。

高等教育。全省共有普通高校 94 所，普通本（专）科在校学生 113.9 万人，增长 4.9%；毕业生 28.9 万人，增加 1.1 万人。研究生培养单位 37 个，招生 2.7 万人，增长 1.9%；在校研究生 8.3 万人，毕业研究生 2.1 万人。普通高等教育毛入学率提高到 27%。

职业教育。全省中等职业教育学校（含技工校）656 所，招生 57.5 万人，占高中阶段招生总数的 51.8%，在校学生 140.8 万人。全省职业培训机构 6162 个，注册学员 276.3 万人次。

成人教育。全省成人高等学校 22 所，成人本（专）科在校学生 31.0 万人；成人中学 75 所，注册学生 5.6 万人。全年参加自学考试 183.0 万人，本（专）科毕业 3.0 万人。

全年高新技术产业实现工业总产值 6622.2 亿元，增长 19.9%。年末拥有在川国家级重点实验室 12 个、省部级重点实验室 131 个，国家级工程技术研究中心 14 个、省级工程技术研究中心 106 个。全省有中国科学院院士 27 人、中国工程院院士 35 人。

科技创新。年末全省有高新技术企业 1356 家；有国家创新型（试点）企业 21 家，其中创新型企业 14

家、创新型试点企业 7 家。认定省级创新型企业 866 家，其中示范企业（即国家创新型试点企业）21 家、试点企业 317 家、培育企业 528 家；有产业技术创新联盟 101 个。全年共登记技术合同 9942 项，成交金额 71.53 亿元。完成省级科技成果登记 618 项。

全年共申请专利 49734 件，专利授权 28446 件，其中新增专利实施项目 4255 项，新增产值 866.49 亿元；行政机关立案处理专利案件 61 件，审理结案 61 件，结案率 100%。

十、文化、卫生和体育

全年文化系统文化产业实现营业收入 998.5 亿元，实现文化产业增加值 271.2 亿元。年末拥有文化系统内艺术表演团体 78 个，艺术表演场所 51 个，文化馆 205 个，文化站 4448 个，公共图书馆 165 个。年末全省拥有国家级文化产业示范基地 12 个，省级文化产业示范基地 33 个。全年摄制电视剧 10 部，电影故事片 1 部。

文化遗产保护进一步加强。全年新增博物馆 24 个，年末全省共有博物馆 132 个，文物保护管理机构 170 个，全国重点文物保护单位 128 处，省级文物保护单位 576 处，市、县级文物保护单位 3035 处。全省博物馆纪念馆免费开放工作进入常态，全年共接待观众 2038 万人次。年末全省共有国家级非物质文化遗产名录数量 105 项，省级非物质文化遗产名录数量 333 项。

广播、电视综合覆盖率进一步提高。年末拥有无线广播电台 10 座，中短波发射台和转播台 37 座。广播综合覆盖率 96.6%，比上年提高 0.4 个百分点；拥有电视台 10 座，电视综合覆盖率 97.7%，比上年提高 0.4 个百分点。有线电视用户达 1325.8 万户，比上年增加 26.1 万户。

新闻出版和档案工作稳步推进。全年出版地方报纸 136 种，出版量 17.21 亿份；出版期刊 340 种，出版量 10816 万册；出版图书 7543 种，出版量 25583 万册；出版音像制品 252 种，电子出版物 181 种。年末有档案馆 244 个，其中专门档案馆 20 个。全年向社会开放各类档案 797.9 万卷。

医疗卫生资源日益丰富。年末全省拥有卫生机构（含村卫生室）78066 个，床位 33.3 万张；卫生技术人员 34.7 万人，其中执业医师 12.4 万人，执业助理医师 2.8 万人，注册护士 11.8 万人。妇幼保健机构 203 个，执业医师和执业助理医师 0.5 万人，注册护士 0.4 万人。乡镇卫生院 4681 个，执业医师和执业助理医师 3.4 万人，注册护士 1.5 万人。

卫生环境进一步改善。新增省级卫生城市 2 个；农村自来水普及率、卫生厕所普及率分别比上年提高 2.9 和 2.0 个百分点。全年甲、乙类传染病发病率 247.8/10 万。

农村医疗不断完善。新型农村合作医疗制度覆盖 175 个县（市、区），覆盖农业人口 6263.1 万人，实现涉农县（市、区）全覆盖；参加新型农村合作医疗比率达 97.9%，比上年提高 1.7 个百分点。卫生服务能力提高，妇幼保健工作得到加强，孕产妇死亡率和婴儿死亡率持续下降，分别降至 37.2/10 万和 11.8%。建成功能基本完善的社区卫生服务机构 1019 个，社区卫生服务人口覆盖率达 96.1%。

体育事业蓬勃发展。全年省优秀运动队获世界级比赛金牌 18 枚、银牌 6 枚、铜牌 5 枚；获亚洲级比赛金牌 32 枚、银牌 4 枚、铜牌 2 枚；获全国比赛金牌 21 枚、银牌 27 枚、铜牌 46 枚。体育彩票销售量继续攀升，全年体育彩票销售额 33.3 亿元，增长 13.9%，共筹集公益金 9.8 亿元。全省建成国家级高水平后备人才基地 15 所、省级 18 所，市（县）级业训重点单位 30 所；国家级青少年体育俱乐部 201 个。全省共建设全民健身路径 4495 条，当年新建 855 条。投入专项资金 1.2 亿元实施体育“十项惠民行动”，新建农民体育健身工程 1163 个。

十一、环境保护和安全生产

节能减排情况良好。全年全省涉及 19 个行业 266 户企业，全面完成了淘汰落后产能目标任务，实现转岗再就业 54971 人。在淘汰落后产能中，淘汰炼钢 115.1 万吨、焦炭 25 万吨、铁合金 5.4 万吨、电石 11.2 万吨、水泥（熟料及磨机）1449.7 万吨、造纸 14.7 万吨、陶瓷 1856 万平方米、制砖 19840 万块、炼铁 15 万吨、轧钢 70 万吨、工业硅 0.15 万吨、铅冶炼 3.4 万吨、铝加工 0.1 万吨、电解锰 0.4 万吨、酒精 1.7 万吨、皮革 6 万张、玻璃 2.4 万吨、小煤矿 10.5 万吨、小火电机组 38.6 万千瓦等。全年单位 GDP 能耗下降 4.23%。

环境保护力度加大。全年全省完成环境污染治理项目 306 个，完成投资 1.65 亿元。其中，工业污染治理项目 221 个，完成投资 1.2 亿元；规模化畜禽养殖场项目 85 个，完成投资 0.45 亿元。城市污水处理率、垃圾处理率分别达到 80%和 89%，全面开展 32 条重点小流域治理，依法划定或调整了 4 个城市、3472 个农村建制乡镇的集中式饮用水水源保护区。

生态建设力度加大。年末全省自然保护区 167 个，面积 90139 平方公里，占全省土地面积的 18.7%。国家级生态县 4 个，省级生态县 17 个。

安全生产取得成效。全年发生各类伤亡事故 18193 起、死亡 3634 人，比上年减少 1904 起、238 人，分别下降 9.5%和 6.2%。事故死亡人数自 2001 年以来连续 11 年保持下降态势。

全年开展安全生产隐患排查治理的生产经营单位达 121253 家，共排查出一般隐患 17.08 万条，已整改

16.71 万条，整改率 97.9%；排查治理重大隐患 215 项，已整改销号 209 项，整改率 97.2%；累计落实治理资金 6.4 亿元。全年亿元地区生产总值生产安全事故死亡 0.17 人，下降 23.3%；工矿商贸十万就业人员生产安全事故死亡 2.51 人，下降 16.6%；道路交通万车死亡 2.66 人，下降 13.1%；煤炭生产百万吨死亡 3.229 人，下降 16.7%。全年共培训安全生产从业人员 115.9 万人次。

十二、人 口

据 2011 年人口变动抽样调查资料测算，全年出生人口 78.88 万人，人口出生率 9.79‰，比上年上升 0.86 个百分点；死亡人口 54.87 万人，人口死亡率 6.81‰；人口自然增长率 2.98‰。年末常住人口 8050 万人，比上年末增加 8 万人。其中，城镇人口 3367 万人，乡村人口 4683 万人，城镇化率 41.83%，比上年提高 1.65 个百分点。

十三、人民生活和社会保障

城乡居民增收步伐加快。全年城镇居民人均可支配收入 17899 元，增长 15.8%。其中，工薪性收入 12687 元，增长 12.2%。人均消费性支出 13696 元，增长 13.1%。其中，居住支出增长 8.8%，家庭设备用品及服务支出增长 16.4%，交通和通讯支出增长 5.0%。城镇居民恩格尔系数为 40.7%。

全年农民人均纯收入 6128.6 元，增收 1041.7 元，增长 20.5%。其中，工资性收入 2652.5 元，增收 404.3 元，增长 18.0%；家庭经营纯收入 2761.7 元，增收 498.4 元，增长 22.0%；财产性纯收入 140.4 元，减少 3.6 元，下降 2.5%；转移性纯收入 574 元，增收 142.7 元，增长 33.1%。农村居民人均生活消费支出 4675.5 元，增长 20.0%。其中，居住消费支出增长 16.3%，家庭设备用品消费支出增长 25.7%，交通和通讯支出增长 19.5%，医疗保健消费支出增长 49.7%。农村居民恩格尔系数为 46.2%。

就业形势稳定趋好。年末城乡就业人员达 4785.5 万人，比上年末增加 13 万人，增长 0.3%。其中，城镇就业人员为 1417.5 万人，增加 35.6 万人，增长 2.6%。2011 年，全省高校毕业生 31.44 万人，签订就业协议 27.1 万人，就业签约率达 86.2%。年末城镇登记失业人员 36.9 万人，登记失业率 4.2%，比上年末高 0.1 个百分点。

社会保险覆盖面进一步扩大。全年养老保险参保人数 1494.0 万人，失业保险参保（职工）人数 536.8 万人，基本医疗保险参保人数 2252.1 万人，参加工伤保险职工 650.9 万人，参加生育保险职工 601.8 万人。全省 127 个参加农村新型社会养老保险试点县参保人数 1514.4 万人，比上年末增加 836.8 万人。

新型社会救助体系不断完善。全年纳入城市“低保”人员 189.02 万人；城市低保资金支出 43.74 亿元，全省累计月人均补助水平达到 191 元（含一次性生活补贴和临时价格补贴）；农村低保人数达到 425.1 万人，月人均补助水平达到 85 元（含一次性生活补贴和临时价格补贴）。城镇和农村最低生活保障人均补助水平分别比上年提高 37 元和 23 元。符合条件的五保供养对象全部纳入供养范围，全省五保供养对象集中供养率达到 48.4%。按农村低保和五保人数计算，农村医疗年人均救助水平不低于 211 元；按城市低保人数计算，城市医疗年人均救助水平不低于 261 元。养老服务设施总床位数达到 57096 张（不含农村敬老院）；新建、改扩建农村中心敬老院 112 所，新增床位 1.2 万张。建立城镇社区服务中心（站）4819 个。销售福利彩票 48.68 亿元，直接接受社会捐赠 2.12 亿元。

十四、民族自治地方经济

民族自治地方经济持续发展，民族团结和睦，人民生活明显改善。阿坝藏族羌族自治州、甘孜藏族自治州、凉山彝族自治州和北川羌族自治县、峨边彝族自治县、马边彝族自治县等民族自治地方辖区面积 30.5 万平方公里，占全省土地面积的 62.9%。全年民族自治地方实现地区生产总值(GDP)1397.2 亿元，增长 15.1%。其中，第一产业增加值 276.6 亿元，增长 4.7%；第二产业增加值 698.3 亿元，增长 23.4%；第三产业增加值 422.3 亿元，增长 10.5%。三次产业结构由上年的 21.8：45.7：32.5 调整为 19.8：50.0：30.2，其中第一产业比重下降 2 个百分点，第二产业比重上升 4.3 个百分点。地方财政一般预算收入 129.3 亿元，增长 27.4%。

工业较快增长，服务业稳定增长。民族自治地方实现全部工业增加值 538.6 亿元，增长 23.4%，规模以上工业增加值增长 24.2%。实现邮电业务收入 30.3 亿元，增长 14.2%；固定电话用户达 64.7 万户，下降 1.3%，移动电话用户 431.3 万户，增长 21.1%。全年接待游客 4413 万人次，增长 35.8%；实现旅游总收入 246.4 亿元，增长 46%。

投资规模稳步扩大，消费品市场稳步增长。全年民族自治地方完成固定资产投资 1349.8 亿元，增长 11.0%；社会消费品零售总额 396.2 亿元，增长 17.6%。

居民收入增长较快，生活水平明显提高。全年民族自治地方城镇居民人均可支配收入 17263 元，增长 15.5%；农民人均纯收入 5030 元，增长 22.3%，比全省平均水平高 1.8 个百分点。年末人民币个人储蓄存款余额 712.8 亿元，增长 21.9%。

十五、扩权试点县（市）经济

扩权试点县（市）经济增长较快，结构逐步优化。全年 59 个扩权试点县（市）累计实现地区生产总值（GDP）7056.5 亿元，增长 15.6%，增速比全省平均水平高 0.6 个百分点。其中，第一产业增加值 1592 亿元，增长 3.8%；第二产业增加值 3698.2 亿元，增长 23.5%；第三产业增加值 1766.3 亿元，增长 11.2%。三次产业结构由上年的 23.7：49.5：26.8 调整为 22.6：52.4：25.0，产业结构逐步优化。

工业较快增长，服务业稳步发展。全部工业增加值 3256.9 亿元，增长 24.4%，规模以上工业增加值增长 25.1%，增速比全省高 2.8 个百分点。规模以上工业实现利税 1165.8 亿元，增长 54%，实现利润 659.6 亿元，增长 68.2%。服务业稳步增长，实现邮电业务收入 119.3 亿元，增长 15.2%；年末固定电话用户 410.8 万户，移动电话用户 1979.5 万户。全年接待游客 11050 万人，增长 25.1%；实现旅游总收入 699.5 亿元，增长 33.5%。

投资规模扩大，市场需求稳步增长。全年完成固定资产投资 4141.1 亿元，比上年增长 20.5%。社会消费品零售总额 2444.3 亿元，增长 17.9%。

经济运行质量提高，民营经济持续增长。全年 59 个扩权试点县（市）实现地方财政一般预算收入 258.6 亿元，比上年增长 39.6%。民营经济增加值 4040.2 亿元，增长 18.7%，占 GDP 的比重由上年的 55.6% 上升到 57.3%，提高 1.7 个百分点。

居民收入增长加快，生活水平明显提高。全年 59 个扩权试点县（市）城镇居民可支配收入 16155 元，比上年增长 17.2%。农民人均纯收入 6426 元，增长 21.1%。年末扩权试点县（市）人民币个人储蓄存款余额 4961.8 亿元，增长 18.6%。

注：

- 1、公报中各项数据为初步统计数，正式数据以《四川统计年鉴-2012》为准。
- 2、公报中生产总值及增加值指标绝对数按当年价格计算，增长速度按可比价格计算。
- 3、公报中林业、渔业、农业机械化、交通运输、邮政、电信、金融、旅游、对外贸易、财政、保险、证券、教育、科技、文化、卫生、体育、环境保护、安全生产和社会保障数据来源于省林业厅、水产局、

水利厅、农业厅、交通厅、邮政公司、电信管理部门、人民银行成都分行、旅游局、商务厅、成都海关、经信委、招商局、财政厅、保监局、证监局、教育厅、科技厅、文化厅、卫生厅、体育局、安监局和民政局等相关部门统计。

雅安市统计局、国家统计局雅安调查队

2011年雅安国民经济和社会发展的统计公报

2012年4月10日

2011年，在省委、省政府的正确领导下，市委、市政府团结带领全市人民，坚持“开放奋进、加快发展”的工作基调，按照“建枢纽、促改变、拓开放、惠民生”的工作主线，扎实抓好“开放推进年”各项工作，经济社会保持了良好的发展态势，实现了“十二五”的良好开局。

一、综合

经济发展平稳较快。经省统计局审定，全年实现地区生产总值（GDP）350.13亿元，比上年增长15.3%。其中，第一产业增加值56.87亿元，增长3.4%；第二产业增加值200.38亿元，增长21%；第三产业增加值92.88亿元，增长11.4%。三次产业对经济增长的贡献率分别为3.9%、75.6%和20.5%。人均地区生产总值23148元，增长22.6%。三次产业结构由上年的17.4：55.1：27.5调整为16.3：57.2：26.5。

民营经济持续快速发展。全年民营经济增加值197.86亿元，比上年增长19%，占GDP的56.5%，对GDP增长的贡献率为68.4%。其中，第一产业增加值16.99亿元，增长4.5%；第二产业增加值132.65亿元，增长22.9%；第三产业增加值48.22亿元，增长14.5%。

2011年雅安市区居民消费价格总指数（CPI）比上年上涨5.7%，其中食品类价格上涨11.5%，居住类价格上涨13.9%。商品零售价格总指数上涨4.2%。工业生产者出厂价格（PPI）上涨3.93%，其中生产资料价格上涨4.4%，生活资料价格上涨0.38%。工业生产者购进价格（IPI）上涨8.53%。

企业家信心较强。全年企业家信心指数为133.42点；企业景气指数为129.47点，其中，批发和零售业、住宿和餐饮业、信息传输计算机服务和软件业、工业的生产经营状况相对较好，企业景气指数分别为147.69点、144.50点、141.25点、132.29点。

二、农业

农业生产稳步发展，农村经济运行良好。全年粮食作物播种面积与上年基本持平；油料作物播种面积 20022 公顷，增长 1.2%；药材播种面积 4764 公顷，增长 0.5%；蔬菜播种 29685 公顷，增长 2.5%。

全年粮食总产量比上年增长 1.2%。其中，小春粮食产量下降 0.3%；大春粮食增长 1.5%。经济作物中，油料产量 3.4 万吨，增长 3.8%；烟叶产量 1292 吨，下降 10%；蔬菜产量 65.9 万吨，增长 4.4%；茶叶产量 5.95 万吨，增长 6.6%；园林水果产量 21.96 万吨，增长 5.2%。

养殖业保持健康发展，生猪出栏有所下降。全市生猪出栏下降 2.8%；牛出栏增长 0.4%；羊出栏增长 0.1%；家禽出栏增长 1.5%；兔出栏增长 1.4%；禽蛋产量增长 1.4%；牛奶产量下降 3.2%。

林业生产持续快速发展。完成营造林面积 2.6 万公顷，新增森林面积 0.79 万公顷，实施森林管护 97.3 万公顷，公益林建设 0.17 万公顷，其中：封山育林面积 0.17 万公顷。恢复大熊猫栖息地 2667 公顷，完成 99 条大熊猫栖息地样线检测。森林覆盖率 62%，稳居全省第一。

渔业生产稳定发展。全年水产养殖面积 1031 公顷，与去年持平；水产品产量 9312 吨，增长 3.3%。

农业生产条件继续改善。全年新增农田有效灌溉面积 3.75 万亩，年末有效灌溉面积 64.095 万亩。新增农业机械总动力 12.54 万千瓦，年末农业机械总动力 138.62 万千瓦，增长 9.95 %。全年农村用电量 41772 万千瓦小时，增长 6.3%。

三、工业和建筑业

工业经济增长较快。全年实现全部工业增加值 174.95 亿元，增长 23.8%，对经济增长的贡献率为 73.3%。新建投产规模以上工业企业 21 户，年末规模以上工业企业户数达 329 户。全年规模以上工业增加值增长 27%。

全市规模以上工业实现工业总产值 445.2 亿元，增长 32%。其中：重工业总产值增长 32.7%，轻工业总产值增长 27.3%，重轻工业的比为 88:12。

“3+1”产业总产值占规模以上工业的比重达 76.1%，增长 35.7%。其中：水电及电冶产业实现工业总产值 213.9 亿元，累计增长 43.4%；机械制造产业实现总产值 47.0 亿元，累计增长 9.6%；农产品加工产业实现总产值 48.3 亿元，累计增长 29.6%；新材料产业实现总产值 29.7 亿元，累计增长 45.6%。全年规模以上工业企业实现出口交货值 1.2 亿元，增长 128.2%。

在纳入统计的 15 种重点产品中，有 13 种产品生产增长，增长面为 86.7%。其中：原煤产量增长 23.4%，发电量增长 83.9%，精制茶增长 60.8%，机制纸增长 30.5%，铁合金产量增长 26.2%，铁矿石增长 79.4%，水泥增长 72.8%，炸药增长 32.7%，中成药增长 57.1%，大理石板材增长 75.3%，花岗石板材增长 31.2%，十种有色金属增长 34.5%。

工业经济运行良好。全年规模以上工业企业实现主营业务收入 383.7 亿元，增长 39.7%。实现利税总额 59.8 亿元，增长 47.1%。盈亏相抵后实现净利润 34.8 亿元，增长 44.7%。其中，国有及国有控股工业企业实现净利润 10.7 亿元，增长 195.7%。股份制企业实现净利润 20.8 亿元，增长 20.5%；外商及港澳台投资企业 2.5 亿元，增长 7.6%。工业经济效益综合指数 292.3，比上年提高 10.7 点。

全年全社会建筑业增加值 25.43 亿元，按可比价格计算，比上年增长 4.5%。年末施工总承包和专业承包建筑企业 46 个。房屋建筑施工面积 111.4 万平方米，下降 0.1%；房屋建筑竣工面积 68.7 万平方米，增长 1.0%，其中住宅竣工面积 34.2 万平方米，增长 13.8%。

四、固定资产投资

全年完成全社会固定资产投资 340.97 亿元，比上年下降 4.0%（按可比口径）。完成工业投资 179.9 亿元。完成第三产业投资 269.6 亿元，下降 11%，占固定资产投资的比重为 40.5%，比上年回落 1.1 个百分点。其中，交通运输仓储和邮政业投资 57.7 亿元，下降 4.3%。完成房地产开发投资 28.6 亿元，增长 140.3%。其中，商品房施工面积 198.8 万平方米，增长 89.1%。

五、国内贸易及旅游

消费品市场平稳较快增长。全年实现社会消费品零售总额 113.97 亿元，比上年增长 17.4%。

分地域看，城镇市场消费品零售额 84.24 亿元，增长 17.9%；乡村市场消费品零售额 29.73 亿元，增长 16.1%。

分消费形态看，全年实现餐饮收入 16.88 亿元，增长 14.7%，其中：限额以上企业（单位）餐饮收入 1.48 亿元，增长 25.8%；全年实现商品零售 97.09 亿元，增长 17.9%，其中：限额以上企业（单位）商品零售 17.04 亿元，增长 37.7%。

在限额以上企业（单位）商品零售中，石油及制品类增长 38.5%，粮油、食品、饮料、烟酒类增长 43.3%，服装、鞋帽、针纺织品类增长 56.9%，日用品类增长 34.7%，化妆品类增长 43.2%，金银珠宝类增长 368.8%，家用电器和音像器材类增长 64.6%，家具类增长 34.3%。

旅游业呈现良好发展态势。全年实现旅游总收入 63.5 亿元，增长 25.5%。接待国内旅游者 1103.8 万人次，增长 10%；实现国内旅游收入 63.14 亿元，增长 25.27%。接待入境旅游者 2.2 万人次，增长 57%。

六、对外经济

全年新批外商投资企业 3 家，完成合同外资 7476 万美元，增长 119.95%；全市外商投资企业达到 22 家；实际到位外资 3686 万美元，增长 4.18%，创历史新高；外贸进出口总额 3261 万美元，增长 144.64%。

招商引资总量快速增长。全年共执行招商项目 180 个，引进到位资金总额 161.1 亿元，增长 22.5%。其中，引进省外到位资金 112 亿元，增长 25.1%。

七、交通、通信和邮电

全年交通建设固定资产投资完成 53.67 亿元，其中：高速公路项目完成投资 46 亿元；二级路网建设项目完成投资 1.12 亿元；完成农村公路建设 699.9 公里，其中：通乡公路建设 338.9 公里，通村公路建设 361 公里。

道路运输事业稳步发展。全年完成客运量 2383.9 万人，增长 6.0%，完成客运周转量 93722 万人公里，增长 8.7%，完成货运量 4063.6 万吨，增长 10.5%，完成货运周转量 446430 万吨公里，增长 10.8%。

全年邮电业务收入达到 87751 万元，增长 10%。年末，固定电话用户达 21.8 万户，下降 13.15%；移动电话用户数达 108.9 万户，下降 4.4%。

八、财政、金融

全年地方公共财政预算收入 21.65 亿元，增长 38.33%；其中税收收入 18.14 亿元，增长 39.2%。地方公共财政预算支出 81.03 亿元，增长 4.56%。

金融平稳运行。年末，金融机构人民币各项存款余额 516.81 亿元，比年初增加 61.94 亿元，比年初增长 13.62%。其中，单位存款余额 234.19 亿元，比年初增加 21.45 亿元，比年初增长 10.08%。

各项贷款余额 279.69 亿元，比年初增加 42.02 亿元，比年初增长 17.68%。其中，中长期贷款余额 213.05 亿元，比年初增加 44.88 亿元，比年初增长 26.68%。

金融组织体系进一步完善，新设立 1 家村镇银行和 2 家小额贷款公司。其中，小额贷款公司贷款余额 1.28 亿元。

九、教育和科学技术

2011 年，全市共有各级各类学校 576 所，在校学生 222645 人，教职工 14348 人，其中，专任教师 12630 人。

城乡实现了九年免费义务教育。全市共有小学 276 所，招生 16516 人，在校小学生 92238 人；初中 56 所，招生 16273 人，在校学生 53319 人；学前教育 218 所，幼儿教育招生 28179 人，在园学生 40156 人；全年特殊教育在校学生共计 810 名，其中随班就读 762 名，特殊教育学校在校生 48 名。全面完成了“普九”义务教育任务，“普九”人口覆盖率 100%。

职业教育体系日趋完善，民办职业学校成为中等职业教育的有益补充，实现了职教中心、职业中学或培训基地的全覆盖。全市中等职业教育学校 9 所，招生 6680 人，在校学生 16608 人，其中，中等技术学校 2 所，招生 2606 人，在校学生 7619 人；职业高中 7 所，招生 4074 人，在校学生 8989 人。高中学校 15 所，在校学生 20276 人，普高和中职在校生比例达 1.22:1.00。职业技术培训机构 7 个。成功举办“第二届”中职技能大赛。

学校硬件设施大幅提升。全年共完成灾后恢复重建、学前教育新建及改扩建、教师周转房、危房改造及中小学校舍安全工程等项目投资共计 5.2 亿元。

教育惠民成效显著。全年共补助 15808 人贫困寄宿生生活费，资助家庭困难高中学生 5858 人，对 1972 名普通高校家庭经济困难学生实施资助，9497 名中等职业学校学生享受国家中职助学金，免除了 3691 名农村特困户等六类家庭困难中职学生学费；新建、改扩建城乡公办幼儿园 11 所；完成危房改造工程 18359 平方米的校舍，投入 1089 万元对农村薄弱学校进行了改造。

教学质量得到提高。全年本科上线 2664 人，比上年的 2379 人增加 285 人，增幅 11.98%；上线率 37.65%。其中一本（重点本科）上线 211 人，较上年增加 42 人，增幅 24.8%。二本上线 1106 人，较上年增加 481 人，增幅 76.96%。高考实现了“稳中有升、结构优化”的目标。

科技富民强县成效显著。全年新增省级以上富民强县试点县 3 个，其中，天全县被列为国家科技富民强县试点县，名山、宝兴被列为省级科技富民强县试点县。目前，我市县（区）均列入省级以上科技富民强县试点县，其中国家级 3 个，省级 5 个。

农村科技服务体系强化。全年新建专家大院 1 个（石棉黄果柑专家大院），全市专家大

院达到 13 个，实现销售收入 48133.71 万元，建立科技示范户 1051 户，带动农户 41858 户，示范户人均增收 880.6 元。全市长驻农村一线的科技特派员共 79 人，包村 132 个，实施包村科技项目 109 项，建立科技示范户 6705 户，实现示范户年人均增收 1018 元。

科技成果转化工作成效显著。川西机器有限公司的“大规格等静压系列产品产业化”、雅安华汇锂业科技材料有限公司的“5000 吨电池级单水氢氧化锂产业化开发”和四川泛华航空仪表电器厂的“大型客机燃油管理系统产业化开发”3 个项目是我市首次获得大型科技成果转化支持，这将转化科技成果十余项，带动企业科技投入 2.25 亿元，增加社会就业岗位 1000 个。

全年成功申报国家级高新技术企业 2 家，成功培训省级创新型企业 4 家，创新型企业达 32 家。雅安国家农业科技园区正式挂牌启动建设。

全年共专利申请量达 301 件，获授权 129 件，分别增长 59%和 50%。

十、文化、卫生和体育

年末拥有文化馆 9 个，文化站 127 个，公共图书馆 9 个，实现文化产业增加值 6.33 亿元。澳门特区政府援建我市文化馆工程顺利竣工，灾后文化重建工作全面完成，全市乡镇综合文化站建设基本完成；启动了乡镇综合文化站、城市文化中心和社区文化活动室设备配送工作，完成 55 个乡镇综合文化站、4 个城市文化中心和 30 个社区文化活动室设备配送工作，建设农家书屋 350 个，放映公益电影 15863 场次。

文化遗产保护进一步加强。我市第三次全国文物普查工作，顺利通过省上检查验收；完成了第八批省级文物保护单位申报工作；成立雅安市非物质文化遗产保护中心；组织参加第三届中国成都国际非物质文化遗产节，荣获“第三届中国成都国际非物质文化遗产节太阳神鸟银奖”；加大茶马古道研究保护开发力度，组织开展茶马古道实地考察，成功举办茶马古道文化遗产保护（雅安）研讨会，形成《茶马古道文化遗产保护(雅安)共识》；创新文化遗产保护理念，规划建设雅安市生态博物馆群。

广播电视基础设施建设继续加强，广播、电视综合覆盖率进一步提高。广播综合人口覆盖率 97%，比上年提高 0.1 个百分点；电视综合人口覆盖率 97%，比上年提高 0.1 个百分点。有线电视用户达 23 万户，比上年增加 2500 户。

医疗卫生资源日益丰富。年末全市拥有医疗卫生机构（含村卫生室 781）1366 个，床位 7991 张；卫生技术人员 6758 人，其中执业医师 2563 万人，执业助理医师 601 人，注册护士 2254 人。

妇幼保健机构 9 个，执业医师和执业助理医师 104 人，注册护士 62 人。乡镇卫生院 156 个，执业医师和执业助理医师 869 人，注册护士 346 人。

卫生环境进一步改善。农村自来水普及率、卫生厕所普及率分别比上年提高 4.01 和 3.75 个百分点。全年甲、乙类传染病报告发病率 223.86/10 万。

农村医疗不断完善。新型农村合作医疗制度覆盖 8 个县（区），覆盖农业人口 117 万人，实现涉农县（区）全覆盖；新农合参合人数达到 110.68 万人，全市参合率达 99.32%。卫生服务能力提高，妇幼保健工作得到加强，孕产妇死亡率和婴儿死亡率持续下降，分别降至 37.3 /十万和 6.59‰。建成功能基本完善的社区卫生服务机构 4 个，社区卫生服务人口覆盖率达 100%。

体育事业蓬勃发展。全年组织国际比赛 1 次、国家级比赛 3 次、省级比赛 4 次。组织全市青少年体育竞赛 16 项次，批授二级运动员 33 人，二级裁判员 31 人，参加青少年学生 1100 多人，市、县（区）级运动员常年坚持训练 530 人，新注册省十二届运动会运动员 357 人，向省输送优秀运动员 3 人，向大专院校输送体育人才 31 人，输送集训队员 150 人。我市运动员共取得全国射击锦标赛冠军 1 个，获全国比赛银牌 2 个，第三名 2 个，五至八名 5 个。在省比赛取得金牌 19 枚，银牌 27 枚，铜牌 27 枚。全民健身活动蓬勃开展，全年组织大型群众健身活动 73 项次，参与群众超过 40 万人次。

全年新建全民健身路径 20 条，完成农民健身工程 34 个，9 个阳光儿童体育乐园器材落实到位，公共体育设施免费向公众开放 50 万人次。完成体育场二期工程和室外网球场、篮球场、健身广场建设，启动了市体育中心游泳场、游泳馆、陆家坝生态体育公园、市青少年体育活动中心建设。全年体育彩票销售额 6713.18 万元，共筹集公益金 424.23 万元。

十一、环境保护和安全生产

全面完成省政府挂牌限期治理任务，全年投入工业企业污染治理资金 881 万元。全市环境质量稳中向好，城市空气质量优于国家的二级标准，水质优于国家三类标准，饮

用水水源地水质达标率 100%，城区声环境质量满足功能区标准。

生态创建取得成效。雨城区、石棉县达到省级生态县创建要求；雨城区北郊乡、石棉县新棉镇等 5 个乡镇建成省级生态乡镇并获得命名，雨城区多营镇、石棉县新民藏族彝族乡等 13 个乡镇达到省级生态乡镇创建要求；建成省级生态村 7 个，市级生态村 168 个。

安全生产取得成效。全年发生各类伤亡事故 390 起、死亡 133 人，比上年减少 85 起、23 人，分别下降 17.89%和 14.74%。全市未发生一次死亡 10 人以上的重大事故。

全年开展安全生产隐患排查治理的生产经营单位达 423 家，共排查出一般隐患 4485 项，已整改 4482 项，整改率 99.93%；公告整治重大隐患 6 项，已整改销号 6 项，整改率 100%。对安全生产非法违法行为实施举报奖励，经群众举报查处四家重大非法违法煤矿企业，共处罚款 510.5 万元，有效打击非法违法生产作业行为。工矿商贸十万就业人员生产安全事故死亡 6.388 人，下降 31.46%；道路交通万车死亡 3.15 人，下降 24.1%；煤炭生产百万吨死亡 11.11 人，上升 23.58%。全年共培训安全生产从业人员 3.3 万人次。

十二、人 口

据 2011 年公安户籍年报显示，全年出生人口 16035 人，人口出生率 10.29‰；死亡人口 7100 人，人口死亡率 4.56‰，人口自然增长率 5.73‰。年末常住人口 151.71 万人，城镇化率 36.56%，比上年提高 1.9 个百分点。

十三、人民生活和社会保障

城乡居民增收步伐加快。全年城镇居民人均可支配收入 17326 元，增长 16.2%。其中，工薪性收入 13237 元，增长 16.6%。人均消费性支出 11862 元，增长 8.8%。其中，居住支出下降 19.52%，家庭设备用品及服务支出下降 26.82%，交通和通讯支出增长 16.92%。城镇居民恩格尔系数为 39.36%。全年农民人均纯收入 6269 元，增收 1241 元，增长 21%。其中，工资性收入 2883 元，增收 610 元，增长 26.81%；家庭经营纯收入 2793 元，增收 286 元，增长 11.41%；财产性纯收入 196 元，增收 125 元，增长 177.39%；转移性纯收入 397 元，增收 67 元，增长 20.35%。农村居民人均生活消费支出 4229 元，增长 20.39%。其中，居住消费支出增长 21.01%，家庭设备用品消费支出增长 50.42%，交通和通讯支出增长 21.4%，医疗保健消费支出下降 16.25%。农村居民恩格尔系数为 47.50%。

就业形势稳定趋好。全年城镇新增就业人数 16219 人，7281 名失业人员实现了再就业，就业困难人员再就业 2485 人，年末城镇登记失业人数 5808 人，城镇登记失业率为 3.9%。全年共帮助 33 户零就业家庭实现每户至少一人就业，组织 57 名高校毕业生到农村基层从事“三支一扶”工

作，促进高校毕业生参加就业见习 505 人，促进高校毕业生实现创业 93 人。

社会保障覆盖面进一步扩大。年末城镇职工基本养老保险覆盖人数达到 23.07 万人，比上年末增加 3.06 万人。新型农村养老保险试点县扩大到五个县，覆盖人数达 23.89 万人，比上年末增加 17.26 万人。失业保险参保人数 5.77 万人，比上年末增加 0.27 万人，城镇基本医疗保险覆盖人数达到 30.92 万人，比上年增加 1.47 万人，其中城镇职工基本医疗保险覆盖 19.3 万人，比上年末增加 1.13 万人，城镇居民基本医疗保险覆盖 11.62 万人，比上年末增加 0.34 万人。工伤保险参保人数 8.12 万，比上年末增加 0.37 万人，生育保险参保人数 4.43 万人，比上年末增加 0.02 万人。

新型社会救助体系不断完善。全年纳入城市低保人员 3.34 万人；城市低保资金支出 7887.23 万元，全市累计月人均补助水平达到 187.29 元（含一次性生活补贴和临时价格补贴）；农村低保人数达到 8.57 万人，月人均补助水平达到 78.39 元（含一次性生活补贴和临时价格补贴）。城镇和农村最低生活保障人均补助水平分别比上年提高 38.06 元和 19.44 元。符合条件的五保供养对象全部纳入供养范围，全市五保供养对象集中供养率达到 59.3%。农村医疗年人均救助水平不低于 140 元（按农村低保和五保人数计算）；城市医疗年人均救助水平不低于 140 元（按城市低保人数计算）。养老服务设施总床位数达到 2265 张（不含农村敬老院）；新建、改扩建农村中心敬老院 3 所，新增床位 200 张。

注：

1、公报中各项数据为初步统计数，正式数据以《雅安统计年鉴-2011》为准。

2、公报中生产总值及增加值指标绝对数按当年价格计算，增长速度按可比价格计算。

3、公报中林业、渔业、农业机械化、交通运输、邮政、电信、金融、旅游、对外贸易、财政、教育、科技、文化、卫生、体育、安全、环境保护和社会保障数据来源于市林业局、水务局、农业局、交通局、邮政局、电信管理部门、中国人民银行雅安市中心支行、旅游局、商务局、投资促进局、财政局、教育局、科技局、文化新闻出版和广播影视局、卫生局、体育局、安监局、人力资源和社会保障局和民政局等相关部门统计。